

# **Författningar om vägtrafikskatt och vägavgift m.m. 2012**

ISBN 978-91-86525-59-0  
SKV 507 utgåva 16

Elanders Sverige 2012

## **Förord**

Denna författningssamling har sammanställts av Skatteverket. Förutom författningar om vägtrafikskatt, vägavgift och trängselskatt innehåller samlingen ett antal författningar som har anknytning till dessa. Författningarna återges i deras lydelse den 1 januari 2012.

Skatteverkets utfärdade föreskrifter m.m. i frågan gällande per den 1 januari 2012 finns intagna i denna utgåva.

Författningssamlingen är närmast avsedd att användas av Skatteverket i samband med beskattning och vid utbildning.

Solna i mars 2012

Vilhelm Andersson



## Innehåll

<b>Förord.....</b>	<b>3</b>
<b>Vägtrafikskattelag (2006:227).....</b>	<b>9</b>
Bilaga 1 .....	29
Bilaga 2 .....	30
<b>Lag (2006:228) med särskilda bestämmelser om fordonsskatt .....</b>	<b>38</b>
Bilaga .....	41
Bilaga .....	42
<b>Vägtrafikskatteförordning (2006:242) .....</b>	<b>43</b>
<b>Lag (1997:1137) om vägavgift för vissa tunga fordon .....</b>	<b>47</b>
Bilaga 1 till lagen (1997:1137) om vägavgift för vissa tunga fordon .....	56
<b>Förordning (1997:1140) om vägavgift för vissa tunga fordon.....</b>	<b>57</b>
<b>Förordning (2006:1186) om fastställande av omräknade belopp för vägavgift för år 2007; .....</b>	<b>61</b>
<b>Förordning (2007:994) om fastställande av omräknade belopp för vägavgift för år 2008; .....</b>	<b>62</b>
<b>Förordning (2008:920) om fastställande av omräknade belopp för vägavgift för år 2009; .....</b>	<b>63</b>
<b>Förordning (2009:1221) om fastställande av omräknade belopp för vägavgift för år 2010; .....</b>	<b>64</b>
<b>Förordning (2010:1486) om fastställande av omräknade belopp för vägavgift för år 2011; .....</b>	<b>65</b>
<b>Förordning (2011:1099) om fastställande av omräknade belopp för vägavgift för år 2012; .....</b>	<b>66</b>
<b>Lag (1997:484) om dröjsmålsavgift .....</b>	<b>67</b>
<b>Lag om trängselskatt (2004:629).....</b>	<b>69</b>
Bilaga 1 .....	76
Bilaga 2 .....	77
<b>Förordning om trängselskatt (2004:987) .....</b>	<b>79</b>
<b>Utdrag ur Skatteförfarandelagen (2011:1244).....</b>	<b>81</b>

## 6 Innehåll

<b>Lag (2001:558) om vägtrafikregister</b> .....	103
<b>Förordning (2001:650) om vägtrafikregister</b> .....	114
Bilaga 1 .....	155
Bilaga 5 .....	160
<b>Utdrag ur Transportstyrelsens föreskrifter (2010:186) om avgifter inom vägtrafikområdet</b> .....	161
<b>Transportstyrelsens föreskrifter (2009:140) om skattebefrielse för miljöbilar</b> .....	163
<b>Lag (2001:559) om vägtrafikdefinitioner</b> .....	165
<b>Förordning (2001:651) om vägtrafikdefinitioner</b> .....	174
<b>Utdrag ur trafikförordning (1998:1276)</b> .....	180
Bilaga 1 .....	184
Bilaga 2 .....	186
Bilaga 3 .....	188
<b>Fordonslag (2002:574)</b> .....	190
<b>Fordonsförordning (2009:211)</b> .....	202
<b>Avgasreningslag (2011:318)</b> .....	236
<b>Avgasreningsförordning (2011:345)</b> .....	244
<b>Bilaga 1 till den upphävda lagen (2001:1080) om motorfordons avgasrening och motorbränslen</b> .....	247
<b>Lag (1930:173) om beräkning av lagstadgad tid</b> .....	248
<b>Förvaltningslag (1986:223)</b> .....	249
<b>Förordning (2003:234) om tiden för tillhandahållande av domar och beslut, m.m.</b> .....	257
<b>Utdrag ur förordning (1977:937) om allmänna förvaltningsdomstolars behörighet m.m.</b> .....	260
<b>Förvaltningsprocesslag (1971:291)</b> .....	261
<b>Lag (1993:891) om indrivning av statliga fordringar m.m.</b> .....	275
<b>Indrivningsförordning (1993:1229)</b> .....	281
<b>Förordning (1992:1094) om avgifter vid Kronofogde- myndigheten</b> .....	287

<b>Lag (1976:661) om immunitet och privilegier i vissa fall.....</b>	<b>295</b>
<i>Skatteverkets föreskrifter och allmänna råd m.m.</i>	
Skatteverkets allmänna råd om beskattning av traktorer, motorredskap och tunga terrängvagnar .....	301
Skatteverkets information om beskattning av traktorer, motorredskap och tunga terrängvagnar m.m. ....	305
Riksskatteverkets rekommendationer m.m. om dröjsmålsavgift på fordonsskatt, överlastavgift och saluvagnsskatt .....	314
Riksskatteverkets rekommendationer m.m. om återbetalning och avräkning av fordonsskatt.....	322
Riksskatteverkets föreskrifter .....	329
om indelning i avgasklasser vid beräkning av vägavgift .....	329
Riksskatteverkets information om indelning i avgasklasser vid beräkning av vägavgift .....	331
Skatteverkets allmänna råd .....	332
om vägavgiftsplikt enligt lagen (1997:1137) om vägavgift för vissa tunga fordon .....	332
Skatteverkets information om.....	333
vägavgiftsplikt enligt lagen (1997:1137) om vägavgift för vissa tunga fordon .....	333
<b>Sakregister .....</b>	<b>335</b>





## Vägtrafikskattelag (2006:227)

30 mars 2006

Enligt riksdagens beslut föreskrivs följande.

### 1 kap. Inledande bestämmelser

#### Tillämpningsområde

**1 §** Vägtrafikskatt i form av fordonsskatt och saluvagnsskatt ska betalas till staten för vissa fordon enligt denna lag.

För vissa personbilar, lätta bussar och lätta lastbilar ska fordonsskatt i stället betalas till staten enligt lagen (2006:228) med särskilda bestämmelser om fordonsskatt *Lag 2009:1468*.

#### Beslutande myndigheter

**2 §** Beslut om vägtrafikskatt enligt 4 kap. 1 § samt beslut om dröjsmålsavgift fattas av Transportstyrelsen för Skatteverkets räkning. Övriga beslut enligt denna lag, med undantag av beslut med stöd av ansvarsbestämmelserna i 6 kap. 4–6 §§, fattas av Skatteverket.

För Skatteverkets räkning verkställer Transportstyrelsen debitering och återbetalning av skatt, avgifter och ränta enligt denna lag. *Lag 2008:1384*.

#### Definitioner och hänvisningar

**3 §** I denna lag avses med

*dieselolja*: de produkter för vilka skatt ska betalas enligt 2 kap. 1 § första stycket 3 lagen (1994:1776) om skatt på energi,

*räddningstjänst*: detsamma som i lagen (2003:778) om skydd mot olyckor samt motsvarande verksamhet som bedrivs av annan än staten eller kommunerna, och

*elhybridbuss*: buss som

1. för sin framdrivning hämtar energi från de båda följande i fordonet placerade källorna för lagrad energi:

- a) ett förbrukningsbart bränsle,
- b) en lagringsanordning för elektrisk energi,

2. kan köras under minst 4 timmar varvid energilagret belastas med en medeleffekt om minst 10 kW, och

3. i energilagret kan ta emot 60 kW i medeleffekt under minst 18 sekunder från bussens rörelseenergi.

Fordonsbegreppen i övrigt samt viktbegreppen och begreppet bärighetsklass i denna lag har samma betydelse som i lagen (2001:559) om vägtrafikdefinitioner. *Lag 2009:1467*.

**4 §** Med *skatteår* avses

1. i fråga om fordonsskatt, tolv kalendermånader i rad, och
2. i fråga om saluvagnsskatt, kalenderåret.

Med *skatteperiod* avses fyra kalendermånader i rad.

## 10 Vägtrafikskattelag 1 kap.

**5 §** Med *fordonsår* avses den uppgift i vägtrafikregistret som anger ett fordons årsmodell eller, om sådan uppgift saknas, tillverkningsår. Om båda uppgifterna saknas i registret, avses med fordonsår det år under vilket fordonet första gången togs i bruk. *Lag 2006:473*.

**6 §** Med *skattevikt* avses den vikt efter vilken fordonsskatten beräknas i vissa fall. Skattevikten är för

1. traktorer och motorredskap, tjänstevikten
2. tunga bussar, tunga lastbilar, totalvikten, dock högst den tunga terrängvagnar och andra bruttovikt som fordonet får föras släpvagnar än påhängsvagnar, med på vägar som tillhör bärighetsklass I
3. påhängsvagnar den del av fordonets totalvikt som vilar på dess fasta axel eller fasta axlar, dock högst den bruttovikt som fordonet får föras med på vägar som tillhör bärighetsklass I

Om en tung buss, tung lastbil, tung terrängvagn eller släpvagn kan förses med två eller flera olika karosserier, beräknas skattevikten efter det karosseri som ger den högsta totalvikten för fordonet. I fråga om lastbilar som kan förses med en anordning för påhängsvagn beräknas dock skattevikten efter fordonets totalvikt med en sådan anordning.

**7 §** Vad som sägs i denna lag om vägtrafikskatt, med undantag av bestämmelserna om användningsförbud i 6 kap. 1 §, gäller även ränta och dröjsmålsavgift.

**8 §** I ärenden och mål om vägtrafikskatt gäller i tillämpliga delar bestämmelserna i skatteförfarandelagen (2011:1244) om

1. föreläggande i 37 kap. 6, 7, 9 och 10 §§,
2. dokumentationsskyldighet i 39 kap. 3 §,
3. Skatteverkets skyldighet att utreda och kommunicera i 40 kap. 1–3 §§,
4. revision i 41 kap.,
5. ersättning för kostnader för ombud, biträde eller utredning i 43 kap., 68 kap. 2 § och 71 kap. 4 §,
6. vitesföreläggande i 44 kap. och sådant besluts verkställbarhet i 68 kap. 1 §,
7. bevissäkring och betalningssäkring i 45, 46 kap., 68 kap. 1 och 3 §§ samt 69 och 71 kap., samt
8. uppgifter och handlingar som ska undantas från kontroll i 47 kap. och 68 kap. 1 och 3 §§. *Lag 2011:1260*.

## 2 kap. Fordonsskatt

### Skatteplikt

1 § Följande fordon är, om annat inte följer av 2 §, skattepliktiga om de är eller bör vara registrerade i vägtrafikregistret och inte är avställda eller endast tillfälligt registrerade:

1. motorcyklar,
2. personbilar,
3. bussar,
4. lastbilar,
5. traktorer,
6. motorredskap,
7. tunga terrängvagnar, och
8. släpvagnar.

### Undantag från skatteplikt

2 § Följande fordon, vars ålder, beräknad som skillnaden mellan fordonsåret och innevarande kalenderår, är trettio år eller äldre, är inte skattepliktiga (*veteranfordon*):

1. motorcyklar, och
2. bussar, lastbilar och personbilar som inte används i yrkesmässig trafik som avses i yrkestrafiklagen (1998:490).

Skattepliktiga enligt denna lag är inte heller

1. personbilar, lätta bussar och lätta lastbilar som beskattas enligt lagen (2006:228) med särskilda bestämmelser om fordonsskatt,
2. traktorer, motorredskap eller tunga terrängvagnar som hör till skatteklass II enligt 17 §,
3. släpvagnar som dras av tunga terrängvagnar som hör till skatteklass II eller av motorredskap som hör till skatteklass II eller beskattas enligt 19 §,
4. påhängsvagnar med en skattevikt över 3 ton om de dras uteslutande av bilar som kan drivas med diesellojla eller av traktorer som avses i 16 § 5, och
5. släpvagnar med en skattevikt av högst 750 kilogram. *Lag 2006:473.*

3 § Skatteverket skall efter ansökan från den som är skattskyldig för ett fordon besluta om befrielse från skatteplikten för fordon som används uteslutande eller så gott som uteslutande vid räddningstjänst. Befrielse från skatteplikt får dock inte medges för personbilar och inte heller för sådana bussar eller lastbilar med skåpkarosseri som har en skattevikt av högst 3 ton.

### Skattskyldighet

4 § Skattskyldig är ägaren av fordonet.

Som ägare av ett fordon anses den som är antecknad i vägtrafikregistret som ägare eller den som bör vara antecknad som ägare.

## 12 Vägtrafikskattelag 2 kap.

### Skattens storlek

#### *Skatteår och skatteperiod*

**5 §** Fordonsskatten skall betalas för ett skatteår eller, om skatten för ett fordon överstiger 3 600 kronor för ett helt år, för en skatteperiod.

För en skatteperiod är skatten en tredjedel av skatten för ett helt år.

#### *Motorcyklar*

**6 §** Fordonsskatten för motorcyklar är 180 kronor för ett skatteår.

#### *Personbilar, lätta bussar och lätta lastbilar*

**7 §** Fordonsskatten tas ut med ett grundbelopp och i förekommande fall ett koldioxidbelopp för

1. personbilar klass I som enligt uppgift i vägtrafikregistret är av fordonsår 2006 eller senare,

2. personbilar klass I som är av tidigare fordonsår än 2006, men uppfyller kraven för miljöklass 2005, El eller Hybrid enligt bilaga 1 till den upphävda lagen (2001:1080) om motorfordons avgasrening och motorbränslen, och

3. personbilar klass II, lätta bussar och lätta lastbilar som blivit skattepliktiga för första gången efter utgången av år 2010.

För bilar som kan drivas med dieselloja ska summan av grundbeloppet och koldioxidbeloppet multipliceras med en bränslefaktor och ett miljötillägg tas ut. *Lag 2011:478.*

**8 §** Grundbeloppet är 360 kronor för ett skatteår.

**9 §** Koldioxidbeloppet är för ett skatteår 20 kronor per gram koldioxid som fordonet vid blandad körning släpper ut per kilometer utöver 120 gram. Uppgift om fordonets utsläpp av koldioxid vid blandad körning hämtas i vägtrafikregistret.

För fordon som är utrustade med teknik för drift med en bränsleblandning som till övervägande del består av alkohol, eller helt eller delvis med annan gas än gasol, är koldioxidbeloppet 10 kronor per gram koldioxid som fordonet vid blandad körning släpper ut per kilometer utöver 120 gram. Uppgift om fordonets utsläpp av koldioxid vid blandad körning hämtas i vägtrafikregistret.

Om det för fordon som avses i andra stycket finns uppgift om ett sådant fordons utsläpp av koldioxid vid drift med en bränsleblandning som till övervägande del består av alkohol, eller helt eller delvis med annan gas än gasol, ska den uppgiften användas. *Lag 2009:1468.*

**10 §** /Upphör att gälla U:2013-01-01/

Bränslefaktorn är 2,55.

Miljötillägget är

a) 500 kronor för fordon som blivit skattepliktiga för första gången före utgången av år 2007, och

b) 250 kronor för fordon som blivit skattepliktiga för första gången efter utgången av år 2007.

För en personbil som blivit skattepliktig för första gången före utgången av år 2007 och som uppfyller kraven för miljöklass 2005 PM enligt bilaga 1 till den upphävda lagen (2001:1080) om motorfordons avgasrening och motorbränslen, ska fordonsskatten minskas med 6 000 kronor.

Skatteminskningen i tredje stycket avräknas efter hand vid beslut om fordonsskatt, dock längst till och med den 31 december 2012. *Lag 2011:478.*

**10 §** /Träder i kraft I:2013-01-01/  
Bränslefaktorn är 2,4.

Miljö tillägget är

- a) 500 kronor för fordon som blivit skattepliktiga för första gången före utgången av år 2007, och
- b) 250 kronor för fordon som blivit skattepliktiga för första gången efter utgången av år 2007. *Lag 2009:1469.*

**11 §** /Upphör att gälla U:2013-01-01/

För personbil klass I som hör hemma i en kommun som anges i bilaga 1 till denna lag ska fordonsskatten betalas endast till den del fordonsskatten, efter avräkning enligt 2 kap. 10 § fjärde stycket, för skatteår överstiger 384 kronor.

En personbil anses höra hemma i den kommun där den skattskyldige har sin adress enligt vägtrafikregistret vid den tidpunkt som anges i 5 kap. 2 §. Första stycket tillämpas endast i samband med att fordonsskatt ska betalas enligt vad som i övrigt gäller i denna lag. *Lag 2009:1468.*

**11 §** /Träder i kraft I:2013-01-01/

För personbil klass I som hör hemma i en kommun som anges i bilaga 1 till denna lag ska fordonsskatten betalas endast till den del fordonsskatten för skatteår överstiger 384 kronor.

En personbil anses höra hemma i den kommun där den skattskyldige har sin adress enligt vägtrafikregistret vid den tidpunkt som anges i 5 kap. 2 §. Första stycket tillämpas endast i samband med att fordonsskatt ska betalas enligt vad som i övrigt gäller i denna lag. *Lag 2009:1469.*

**11 a §** Fordonsskatt ska inte betalas för personbil klass I för den tid under de fem första åren från det att fordonet blir skattepliktigt för första gången som bilen uppfyller kraven i Europaparlamentets och rådets förordning (EG) nr 715/2007 av den 20 juni 2007 om typgodkännande av motorfordon med avseende på utsläpp från lätta personbilar och lätta nyttofordon (Euro 5 och Euro 6) och om tillgång till information om reparation och underhåll av fordon eller kraven i Miljöklass E1 enligt bilaga 1 till den upphävda lagen (2001:1080) om motorfordons avgasrening och motorbränslen eller är klassificerad i utsläppsklassen E1 enligt avgasreningenslagen (2011:318), och

1. enligt uppgift i vägtrafikregistret släpper ut högst 120 gram koldioxid per kilometer vid blandad körning, om bilen är utrustad

#### 14 Vägtrafikskattelag 2 kap.

med teknik för drift endast med bensin eller för drift med bensin i kombination med elektricitet från batterier,

2. enligt uppgift i vägtrafikregistret släpper ut högst 120 gram koldioxid per kilometer vid blandad körning, om bilen är utrustad med teknik för drift endast med dieselolja eller för drift med dieselolja i kombination med elektricitet från batterier,

3. enligt uppgift i vägtrafikregistret har en bränsleförbrukning som inte överstiger 9,2 liter bensin per 100 kilometer vid blandad körning, om bilen är utrustad med teknik för drift, helt eller delvis, med annat bränsle än bensin eller gasol, eller för drift, helt eller delvis, med annat bränsle än bensin eller gasol i kombination med elektricitet från batterier,

4. enligt uppgift i vägtrafikregistret har en bränsleförbrukning som inte överstiger 9,7 kubikmeter gas per 100 kilometer vid blandad körning, om bilen är utrustad med styrd tändning och med teknik för drift, helt eller delvis, med annat bränsle än bensin eller gasol, eller är utrustad med styrd tändning för drift, helt eller delvis, med annat bränsle än bensin eller gasol i kombination med elektricitet från batterier, eller

5. enligt uppgift från bilens tillverkare eller generalagent inte förbrukar mer elektrisk energi än 37 kilowattimmar per 100 kilometer vid framförande, om bilen är indelad i Miljöklass E1 eller är klassificerad i utsläppsklassen E1.

En automatväxlad personbil uppfyller kraven i första stycket 3 eller 4, om den förutom transmissionen och de komponenter som hör till transmissionen, är likvärdig med en manuellt växlad bil som omfattas av någon av de punkterna. *Lag 2011:478.*

#### *Övriga skattepliktiga fordon*

**12 §** För följande fordon framgår fordonsskattens storlek för ett skatteår av bilaga 2 till denna lag:

1. tunga bussar och tunga lastbilar,
2. traktorer, motorredskap och tunga terrängvagnar, samt
3. släpvagnar.

I fråga om EG-mobilkranar, traktorer, motorredskap och tunga terrängvagnar finns kompletterande bestämmelser i 18 och 19 §§. *Lag 2009:1468.*

#### *Skattens storlek för en del av ett skatteår eller en skatteperiod*

**13 §** Om ett fordon är skattepliktigt under endast en del av ett skatteår eller en skatteperiod, tas fordonsskatt ut för den tid då fordonet är skattepliktigt. Om skatteplikt föreligger under en del av en kalendermånad, tas dock skatt ut för hela månaden, om inte något annat följer av andra stycket.

I fråga om fordon för vilka fordonsskatten uppgår till minst 4 800 kronor för ett helt skatteår tas skatt ut per dag för den månad under vilken skatteplikten första gången inträder för fordonet eller skatteplikten upphör av annan anledning än avställning. Om ett sådant fordon har varit avställt och avställningstiden har omfattat minst 15 dagar eller om fordonet har gått över till en ny ägare under avställ-

ningstiden, tas skatt ut för dag under den månad då avställningen började eller upphörde.

För en kalendermånad utgör fordonsskatten en tolfedel och för en dag 1/360 av skatten för ett helt år.

*Skattens storlek när ett fordons beskaffenhet eller användning ändras*

**14 §** Om ett fordons beskaffenhet ändras så att fordonsskatt skall tas ut med ett högre belopp än tidigare, tas den högre skatten ut från och med den kalendermånad under vilken registreringsbesiktning med anledning av ändringen skedde eller senast skulle ha skett. Om ändringen medför att fordonsskatt skall tas ut med ett lägre belopp än tidigare, tas den lägre skatten ut från och med kalendermånaden efter den under vilken registreringsbesiktning med anledning av ändringen skedde.

Om ett fordons användning ändras så att fordonsskatt skall tas ut med ett högre belopp än tidigare, tas den högre skatten ut från och med den kalendermånad då ändringen skedde. Om ändringen medför att fordonsskatt skall tas ut med ett lägre belopp än tidigare, tas den lägre skatten ut från och med kalendermånaden efter den då ändringen skedde.

### **Särskilt om beskattningen av EG-mobilkranar, traktorer, motorredskap och tunga terrängvagnar**

*Indelning i skatteklasser*

**15 §** Traktorer, vissa motorredskap samt tunga terrängvagnar delas i skattehänseende in i skatteklass I och skatteklass II.

**16 §** Till skatteklass I hör

1. traktorer som har en tjänstevikt över 2 ton och som används för transport på andra vägar än enskilda, om inte något annat följer av bestämmelserna i 17 §,

2. motorredskap som har en tjänstevikt över 2 ton och som används för transport av gods på andra vägar än enskilda, om transportererna inte är begränsade till sådana som anges i 17 §,

3. tunga terrängvagnar som används för transport av gods på andra vägar än enskilda, om transportererna inte är begränsade till sådana som anges i 17 § första stycket 1, 2 a, 2 b eller 2 d,

4. en till traktor eller till motorredskap klass II ombyggd bil, och

5. traktorer som är särskilt konstruerade för att användas för på- och avlastning av påhängsvagnar inom hamn- och terminalområden eller andra liknande områden.

**17 §** Till skatteklass II hör sådana traktorer som avses i 16 § 1, om traktorerna

1. uteslutande eller så gott som uteslutande används för transport av produkter från eller förnödenheter för lantbruk, skogsbruk, yrkesmässig växtodling eller yrkesmässigt fiske, under förutsättning, när det gäller skogsbruk, att lasten sammanlagt inte överstiger 15 ton, eller

2. används endast för transporter som är begränsade till

- a) transport av endast traktorn med förare,
- b) godstransport vid passage över en väg,

## 16 Vägtrafikskattelag 2 kap.

- c) transport av gods som är lastat på traktorn,
- d) transport vid färd till eller från en arbetsplats, ett försäljningsställe eller dylikt av redskap som skall drivas med traktorn eller av sådant gods som behövs för driften av traktorn eller redskapet eller som behövs för dess förare.

Till skatteklass II hör också

- 1. traktorer och tunga terrängvagnar som inte hör till skatteklass I, och
- 2. motorredskap som, utan att höra till skatteklass I enligt 16 § 4, har en tjänstevikt som inte överstiger 2 ton.

### *Skattens storlek i vissa fall*

**18 §** Om en traktor som hör till skatteklass II tillfälligt skall användas på sådant sätt som avses i 16 § 1, skall fordonsskatten tas ut på det sätt som framgår av C 1 i bilaga 2 till denna lag.

Om en tung terrängvagn som hör till skatteklass II tillfälligt skall användas på sådant sätt som avses i 16 § 3, skall fordonsskatten tas ut på det sätt som framgår av C 3 i bilaga 2 till denna lag.

Fordonsskatten enligt denna paragraf skall vid varje tillfälle betalas för en tidsperiod på 15 dagar.

**19 §** Ett motorredskap som inte hör till skatteklass I eller skatteklass II och en EG-mobilkran beskattas på det sätt som framgår av C 2 i bilaga 2 till denna lag. *Lag 2009:228*

### **Nedsättning av eller befrielse från fordonsskatt i vissa fall**

**20 §** Skatteverket skall efter ansökan av den som är skattskyldig för ett fordon besluta om nedsättning av eller befrielse från fordonsskatt i fråga om fordon som

- 1. uteslutande skall användas på sådana öar som saknar bro- eller färjeförbindelser och helt eller nästan helt saknar vägar som bekostas av allmänna medel, eller
- 2. varaktigt har förts ut ur Sverige.

Ett beslut enligt första stycket 2 får avse skatt för tid efter det att fordonet har registrerats i ett annat land eller för tid under vilken skatt eller avgift för trafik med eller innehav av fordonet har tagits ut även i ett annat land än Sverige.

**21 §** Om det finns synnerliga skäl skall Skatteverket, självmant eller efter ansökan av den som är skattskyldig för ett fordon, även i annat fall än som avses i 20 § besluta om nedsättning av eller befrielse från fordonsskatt.

**22 §** Ett beslut enligt 20 eller 21 § får förenas med särskilda villkor.



### 3 kap. Saluvagnsskatt

#### Skatteplikt

1 § Motorcyklar och bilar samt släpvagnar med skattevikt över 750 kilogram är skattepliktiga för saluvagnsskatt om de får användas med stöd av en saluvagnslicens som har meddelats enligt lagen (2001:558) om vägtrafikregister.

#### Skattskyldighet

2 § Skattskyldig är den för vilken saluvagnslicensen har meddelats.

#### Skattens storlek

3 § Saluvagnsskatt skall för ett helt skatteår betalas för varje fordon som den skattskyldige samtidigt önskar använda med stöd av licensen. Skatten per fordon uppgår för ett helt skatteår till

- a) 125 kronor för motorcyklar,
- b) 715 kronor för bilar, och
- c) 200 kronor för släpvagnar.

4 § Om skatteplikt gäller under endast en del av ett skatteår, tas saluvagnsskatt ut för den del av året som återstår när skatteplikten börjar gälla. Om skatteplikt gäller under en del av en kalendermånad, tas dock skatt ut för hela månaden.

### 4 kap. Beskattningsbeslut

#### Beslut om vägtrafikskatt

1 § Vägtrafikskatt beslutas av Transportstyrelsen genom automatiserad behandling med stöd av uppgifter i vägtrafikregistret.

Om skatt som har beslutats enligt första stycket har blivit uppenbart oriktig på grund av misstag vid den automatiserade behandlingen, ska Transportstyrelsen rätta beslutet.

Bestämmelserna i 26 och 27 §§ förvaltningslagen (1986:223) ska inte tillämpas i fråga om Transportstyrelsens beslut enligt första stycket. *Lag 2008:1384.*

#### Beslut som kan omprövas

2 § Skatteverket skall ompröva ett beslut enligt denna lag i en fråga som kan ha betydelse för betalning eller återbetalning av vägtrafikskatt, om den skattskyldige begär det eller om det finns andra skäl.

Av 7 kap. 1 och 4 §§ följer att omprövning skall göras när den skattskyldige har överklagat ett beslut.

Om något beslut i en fråga enligt denna lag inte har fattats, får Skatteverket besluta i frågan på det sätt och inom den tid som gäller för omprövning.

## 18 Vägtrafikskattelag 4 kap.

**3 §** Om en fråga som avses i 2 § har avgjorts av en allmän förvaltningsdomstol, får Skatteverket inte ompröva frågan.

Trots bestämmelsen i första stycket får en fråga som har avgjorts av en förvaltningsrätt eller kammarrätt genom beslut som fått laga kraft omprövas, om beslutet avviker från rättstillämpningen i ett avgörande av Högsta förvaltningsdomstolen som har meddelats efter beslutet. *Lag 2010:1505*.

### **Omprövning på initiativ av den skattskyldige**

**4 §** En begäran om omprövning skall, om inte något annat följer av andra eller tredje stycket, ha kommit in till Skatteverket senast tredje året efter utgången av det kalenderår under vilket skatteåret eller skatteperioden har gått ut.

Även efter den tid som anges i första stycket får omprövning begäras av ett beslut som är till den skattskyldiges nackdel, om den skattskyldige gör sannolikt att han eller hon inte inom 60 dagar före utgången av denna tid har fått kännedom om beslutet eller om ett skattebesked eller en annan handling som innehåller uppgift om vad som skall betalas. Begäran skall ha kommit in inom 60 dagar från den dag då den skattskyldige fick sådan kännedom.

Om den skattskyldige vill begära omprövning av ett beslut enligt 1 § på den grunden att fordonet före den tidpunkt som är avgörande för skattskyldigheten har gått över till en ny ägare, skall framställningen göras hos Skatteverket senast 60 dagar efter den dag då skatten senast skulle ha betalats. Om den skattskyldige har fått ett krav på skatten först sedan den skulle ha betalats, räknas dock tiden från mottagningsdagen.

### **Omprövning på initiativ av Skatteverket**

**5 §** Om Skatteverket självmant omprövar ett beslut, får omprövningsbeslut som är till fördel för den skattskyldige meddelas senast tredje året efter utgången av det kalenderår under vilket skatteåret eller skatteperioden har gått ut.

Ett sådant omprövningsbeslut får meddelas även efter denna tid, om det av material som är tillgängligt för Skatteverket framgår att ett beskattningsbeslut är felaktigt.

Ett omprövningsbeslut som är till nackdel för den skattskyldige får inte meddelas senare än under andra året efter utgången av det kalenderår under vilket skatteåret eller skatteperioden har gått ut, utom i de fall som avses i 6 §.

### **Efterbeskattning**

#### *Förutsättningar för efterbeskattning*

**6 §** Skatteverket får meddela ett omprövningsbeslut som är till nackdel för den skattskyldige efter utgången av den tid som anges i 5 § under de förutsättningar och på det sätt som anges i 7–9 §§ (*efterbeskattning*).

**7 §** Efterbeskattning får ske, om ett beskattningsbeslut blivit felaktigt eller inte har fattats på grund av att den skattskyldige

1. har använt ett fordon i strid mot vad som är föreskrivet om registrering eller avställning av fordon,

2. inte har lämnat föreskriven anmälan till Transportstyrelsen om ändrad användning av fordonet,

3. har lämnat någon oriktig uppgift i en anmälan eller i en ansökan till Transportstyrelsen eller Skatteverket eller annars under förfarandet till ledning för beskattningen,

4. inte har registreringsbesiktigat fordonet i föreskriven ordning efter en sådan ändring som avses i 2 kap. 14 §, eller

5. har lämnat någon oriktig uppgift i ett mål vid domstol om betalning eller återbetalning av vägtrafikskatt.

En uppgift skall anses vara oriktig, om det klart framgår att den är felaktig eller att den skattskyldige har utelämnat en uppgift till ledning för beskattningen som han eller hon har varit skyldig att lämna. En uppgift skall dock inte anses vara oriktig, om uppgiften tillsammans med övriga lämnade uppgifter utgör tillräckligt underlag för ett riktigt beslut. En uppgift skall inte heller anses vara oriktig, om uppgiften är så orimlig att den uppenbart inte kan läggas till grund för ett beslut. *Lag 2008:1384.*

**8 §** Efterbeskattning får inte ske, om det skattebelopp som den avser är att anse som ringa eller om det med hänsyn till omständigheterna skulle framstå som uppenbart oskäligt. Om prövningen beträffande fordonsskatt avser flera skatteperioder för samma skatteår, skall frågan om skattebeloppet är att anse som ringa bedömas med hänsyn till det sammanlagda beloppet för perioderna.

#### *Tidsfrister för efterbeskattning*

**9 §** Skatteverkets beslut om efterbeskattning ska, om inte något annat följer av andra eller tredje stycket, meddelas senast under sjätte året efter utgången av det kalenderår under vilket skatteåret eller skatteperioden har gått ut.

Beslut om efterbeskattning på grund av en oriktig uppgift i ett omprövningsärende eller i ett mål om betalning eller återbetalning av vägtrafikskatt får meddelas efter den tid som anges i första stycket, men senast ett år från utgången av den månad då Skatteverkets eller domstolens beslut i ärendet eller målet fått laga kraft.

Vid efterbeskattning gäller i övrigt bestämmelserna i 66 kap. 29 och 32–34 §§ skatteförfarandelagen (2011:1244). Om den skattskyldige har avlidit, ska efterbeskattningen påföras dödsboet. *Lag 2011:1260.*

#### **Gemensam bestämmelse om beskattningsbeslut**

**10 §** Om vägtrafikskatten inte kan bestämmas tillförlitligt med ledning av uppgifter i vägtrafikregistret eller med stöd av en verkställd utredning, skall den beräknas efter skälig grund.

## 5 kap. Betalning av vägtrafikskatt

### Hur vägtrafikskatten skall betalas

1 § Vägtrafikskatten skall betalas genom att sättas in på ett särskilt konto för skatteinbetalningar enligt denna lag. Betalningen anses ha skett den dag då den har bokförts på kontot.

### Vem som skall betala och betalningstider

#### *Fordonsskatt*

2 § Om inte något annat följer av andra eller tredje stycket, skall fordonsskatten betalas av den som enligt 2 kap. 4 § är skattskyldig för fordonet vid ingången av den månad under vilken skatten enligt 3 § skall betalas eller skulle ha betalats.

När ett fordon blir skattepliktigt skall fordonsskatten betalas av den som var skattskyldig när skatteplikten började gälla. Om en sådan ändring som avses i 2 kap. 14 § sker, skall fordonsskatten betalas av den som var skattskyldig när registreringsbesiktning med anledning av ändringen skedde eller senast skulle ha skett eller, i fråga om ändrad användning av fordonet, när användningen ändrades.

Fordonsskatt som fastställs genom ett beslut om efterbeskattning skall betalas av den som var skattskyldig under den tid skatten avser.

3 § Fordonsskatten för ett skatteår eller en skatteperiod skall betalas under månaden före ingången av skatteåret eller skatteperioden (*betalningsmånaden*).

Om fordonet har blivit skattepliktigt efter ingången av den månad som avses i första stycket, skall fordonsskatten betalas senast tre veckor efter det att skatteplikten började gälla.

Om fordonsskatt i det fall som avses i andra stycket skall betalas för högst en kalendermånad under skatteåret eller skatteperioden, skall fordonsskatt för närmast följande skatteår eller skatteperiod betalas samtidigt.

4 § Om skatten enligt 2 kap. 14 § skall tas ut med ett högre belopp än tidigare, skall skatten betalas

1. vid ändring av fordonets beskaffenhet, senast tre veckor efter utgången av den kalendermånad under vilken registreringsbesiktningen skedde eller senast skulle ha skett, och

2. vid ändring av fordonets användning, senast tre veckor efter den dag då ändringen skedde.

5 § Tillkommande fordonsskatt enligt 13 § skall betalas senast 30 dagar efter det att skatteändringen har trätt i kraft.

Om en traktor eller tung terrängvagn som hör till skatteklass II tillfälligt skall användas på sådant sätt som avses i 2 kap. 16 § 1 eller 16 § 3, skall fordonsskatten enligt 2 kap. 18 § betalas inom tre veckor efter det att användningen anmäldes.

### *Saluvagnsskatt*

**6 §** Saluvagnsskatt skall betalas senast tre veckor efter det att saluvagnslicens har meddelats.

Om skattskyldighet gäller vid ingången av december månad, skall skatten betalas före ingången av det skatteår som skatten avser.

### *Gemensam bestämmelse om betalningstider*

**7 §** Vägtrafikskatt som har fastställts genom beslut om omprövning enligt 4 kap. skall betalas inom 30 dagar från beslutsdagen.

### **Anstånd med betalning av skatt**

#### *Anstånd vid omprövning eller överklagande*

**8 §** Skatteverket får bevilja anstånd med betalning av vägtrafikskatt om

1. den skattskyldige har begärt omprövning av eller har överklagat ett beskattningsbeslut och det är tveksamt om betalningsskyldighet kommer att gälla, eller

2. det i andra fall kan antas att den skattskyldige kommer att bli helt eller delvis befriad från skatten.

Bestämmelserna i 65 kap. 4 § första stycket och 7 § skatteförfarandelagen (2011:1244) om kostnadsränta vid anstånd ska då tillämpas.

Anståndstiden får bestämmas till längst tre månader efter den dag då beslut fattades med anledning av begäran om befrielse eller omprövning eller med anledning av överklagandet. *Lag 2011:1260.*

#### *Anstånd i övriga fall*

**9 §** Om det finns synnerliga skäl, skall Skatteverket bevilja anstånd med att betala vägtrafikskatt även i andra fall eller på annat sätt än som avses i 8 §.

### *Gemensamma bestämmelser om anstånd*

**10 §** En ansökan om anstånd med att betala vägtrafikskatt skall ges in till Skatteverket.

**11 §** Om de förhållanden som ligger till grund för anstånd har förändrats väsentligt sedan anstånd beviljats eller om det finns andra särskilda skäl, får beslutet om anstånd omprövas.

### **Återbetalning samt betalning av tillkommande skatt i vissa fall**

**12 §** Om skatteplikten för fordonsskatt för ett fordon upphör under tid för vilken skatt har betalats, skall den överskjutande skatten återbetalas till den som var skattskyldig när skatteplikten upphörde.

Om skatten i det fall som avses i 2 kap. 14 § sänks, skall den överskjutande skatten återbetalas till den som var skattskyldig när registreringsbesiktning med anledning av ändringen skedde eller, om sänkningen beror av ändrad användning, när användningen ändrades.

## 22 Vägtrafikskattelag 5 kap.

Om skatteplikt för saluvagnsskatt upphör under tid för vilken skatt har betalats, skall överskjutande belopp efter ansökan återbetalas till den skattskyldige sedan utlämnad saluvagnsskylt har återställts.

**13 §** Om fordonsskatten för ett fordon på grund av ändring i denna lag skall tas ut med ett annat belopp än tidigare och fordonsskatt har beslutats för tiden efter ikraftträdandet enligt äldre bestämmelser, skall tillkommande skattebelopp betalas för tiden från och med dagen för ändringen till utgången av skatteåret eller, om fordonsskatt har beslutats för en skatteperiod, till utgången av skatteperioden. För samma tid skall överskjutande skattebelopp som har betalats återbetalas.

Den som är skattskyldig vid ikraftträdandet av lagändringen skall betala tillkommande skattebelopp och är berättigad till återbetalning av överskjutande skattebelopp.

**14 §** Om skatt som enligt 12 och 13 §§ skall återbetalas inte har betalats skall den utestående skatten sättas ned.

Fordonsskatt enligt beslut som anges i 13 § behöver inte betalas om den understiger 200 kronor. Återbetalning skall inte göras av belopp som understiger 100 kronor.

**15 §** Om en lastbil eller en släpvagn har transporterats på järnväg inom Sverige skall Skatteverket, om förutsättningarna i andra stycket är uppfyllda, efter ansökan besluta att hela eller halva den fordonsskatt som har betalats för fordonet för det skatteår då transporten har ägt rum skall återbetalas.

Skatten återbetalas

1. helt, om fordonet har transporterats på järnväg sammanlagt minst 120 dygn under skatteåret, och

2. med hälften, om fordonet har transporterats på järnväg under minst 60 dygn men mindre än 120 dygn.

**16 §** Berättigad till återbetalning enligt 15 § är den som är skattskyldig för fordonet vid utgången av skatteåret eller, om skatteplikten för fordonet har upphört dessförinnan av någon annan anledning än avställning, den som då var skattskyldig för fordonet.

Ansökan om återbetalning prövas endast om den har kommit in till Skatteverket inom fyra månader efter skatteårets utgång. För Skatteverkets beslut tillämpas 4 kap. 2 §.

### **Dröjsmålsavgift**

**17 §** En avgift (*dröjsmålsavgift*) ska tas ut för varje fordon där vägtrafikskatt inte betalas inom den tid och i den ordning som har bestämts enligt denna lag.

Om anstånd med betalning av skatten har beviljats enligt 8 eller 9 §, ska dröjsmålsavgift tas ut endast på det skattebelopp som inte har betalats senast vid anståndstidens slut.

Skatteverket får medge befrielse helt eller delvis från skyldigheten att betala dröjsmålsavgift, om det finns särskilda skäl.

I övrigt gäller bestämmelserna i 1–5 och 7 §§ lagen (1997:484) om dröjsmålsavgift. *Lag 2008:186.*

## 6 kap. Effekter av att skatt inte har betalats

### Förbud att använda fordon på grund av att skatt inte har betalats

**1 §** Ett skattepliktigt fordon får inte användas, om fordonsskatten inte har betalats inom den tid som har bestämts enligt denna lag. Användningsförbudet gäller till dess skatten har betalats.

Fordonet får dock användas, om det är fråga om

1. skatt som avser tid före det närmast föregående skatteåret,
2. skatt som en tidigare ägare av fordonet är skyldig att betala och som har fastställts genom beslut om efterbeskattning enligt 4 kap. 6 § eller avser ytterligare skatt som har beslutats efter ägarbytet, eller
3. skatt för vilken anstånd med betalningen gäller.

Om det finns särskilda skäl, skall Skatteverket medge att ett visst fordon får användas trots bestämmelserna i första stycket.

**2 §** Om ett fordon har sålts vid en exekutiv försäljning eller av ett konkursbo, får det användas av den nya ägaren även om fordonsskatt, som en tidigare ägare är skattskyldig för, inte har betalats. Detsamma gäller för fordon som tillhör ett konkursbo i fråga om skatt som konkursgäldenären eller en tidigare ägare är skattskyldig för.

### Användning av fordon trots att skatt inte har betalats

#### *Omhändertagande av registreringsskyltar*

**3 §** Om ett fordon används i strid mot 1 § och två månader har gått från den dag, då den skatt som har föranlett användningsförbudet senast skulle ha betalats, skall polisen ta hand om fordonets registreringsskyltar.

Polisen skall ta hand om registreringsskyltarna även på ett avställt fordon, om förutsättningarna för en sådan åtgärd skulle ha förelegat enligt första stycket, om fordonet hade varit skattepliktigt.

Den polis som har tagit hand om fordonets registreringsskyltar får medge att fordonet förs till närmaste lämpliga avlastningsplats eller uppställningsplats.

#### *Ansvarsbestämmelser*

**4 §** En fordonsägare som uppsåtligen eller av oaktsamhet använder fordonet eller låter det användas i strid mot 1 § sedan fordonets registreringsskyltar har tagits om hand enligt 3 §, döms till böter eller fängelse i högst sex månader.

Första stycket gäller även när ett avställt fordon används, om fordonets registreringsskyltar har tagits om hand enligt 3 §, och användningsförbud skulle ha gällt för fordonet enligt 1 §, om fordonet hade varit skattepliktigt.

En fordonsägare som uppsåtligen eller av oaktsamhet använder fordonet eller låter det användas på något annat sätt i strid mot 1 § döms till penningböter.

## 24 Vägtrafikskattelag 6 och 7 kap.

**5 §** Den som uppsåtligen använder någon annans fordon utan lov döms i ägarens ställe enligt 4 §. Detsamma gäller den som innehar fordonet med nyttjanderätt och har befogenhet att bestämma om förare av fordonet eller anlitar någon annan förare än den ägaren utsett.

**6 §** Bestämmelserna i 4 § gäller även föraren, om han eller hon kände till att fordonet inte fick användas. Detta gäller dock inte när fordonet provkörs vid kontroll, prövning, tillsyn eller haveriundersökning enligt 3 kap. 4 § fordonslagen (2002:574).

**7 §** Ansvarsbestämmelserna för ägare eller användare av fordon skall i fråga om fordon som tillhör eller används av staten eller kommun tillämpas på förarens närmaste förman. Om denne har gjort vad som ankommer på honom eller henne för att hindra att ett brott mot lagen begås men sker detta ändå på grund av en överordnads åtgärd eller vållande, tillämpas ansvarsbestämmelserna i stället på den överordnade.

I fråga om fordon som tillhör eller används av dödsbo, aktiebolag, ekonomisk förening eller annan juridisk person, skall ansvarsbestämmelserna tillämpas på den eller dem som har rätt att företräda den juridiska personen. Om Transportstyrelsen på begäran av en juridisk person godtagit en viss fysisk person som bärare av ägares ansvar, skall dock bestämmelserna i stället gälla denne. *Lag 2008:1384.*

## 7 kap. Överklagande

### Överklagbara beslut

**1 §** Beslut enligt denna lag får, utom i de fall som avses i andra stycket, överklagas hos allmän förvaltningsdomstol av den skattskyldige och av det allmänna ombudet hos Skatteverket om inte något annat följer av andra föreskrifter. Transportstyrelsens beslut om vägtrafikskatt genom automatiserad behandling med stöd av 4 kap. 1 § får dock överklagas av den skattskyldige först när beslutet har omprövats av Skatteverket enligt 4 kap. 2 §. En skattskyldigs överklagande av ett sådant beslut innan beslutet har omprövats ska anses som en begäran om omprövning.

Beslut om revision får inte överklagas.

Prövningstillstånd krävs vid överklagande till kammarrätten. *Lag 2011:1260.*

**2 §** Om det är den skattskyldige som överklagar, ska Skatteverket vara den skattskyldiges motpart sedan handlingarna i målet överlämnats till förvaltningsrätten. Om även det allmänna ombudet hos Skatteverket överklagar, tillämpas dock bestämmelserna i 67 kap. 11 § andra stycket skatteförfarandelagen (2011:1244).

Det allmänna ombudet får föra talan till den skattskyldiges förmån. Ombudet har då samma behörighet som den skattskyldige. *Lag 2011:1260.*



### **Den skattskyldiges överklagande**

**3 §** Den skattskyldiges överklagande skall, om inte något annat följer av andra stycket, ha kommit in till Skatteverket senast tredje året efter utgången av det kalenderår under vilket skatteåret eller skatteperioden har gått ut. Om beslutet har meddelats efter den 30 september tredje året efter utgången av det kalenderår under vilket skatteåret eller skatteperioden har gått ut och den skattskyldige har fått del av beslutet efter utgången av november samma år, eller om beslutet avser efterbeskattning, får överklagandet dock komma in inom tre veckor från den dag då klaganden fick del av beslutet.

Om en part har överklagat ett beslut om fastställande av skatt eller om efterbeskattning, får också motparten överklaga beslutet, även om den för motparten gällande tiden för överklagande har gått ut. Ett sådant överklagande skall ha kommit in inom två veckor från utgången av den tid inom vilken det första överklagandet skulle ha skett. Om det första överklagandet förfaller av någon anledning, förfaller också det senare.

**4 §** Vid en begäran av omprövning av Transportstyrelsens automatiserade beslut enligt 4 kap. 1 § gäller 67 kap. 19–21 §§ skatteförfarandelagen (2011:1244).

Vid överklagande av Skatteverkets omprövningsbeslut enligt 4 kap. 2 § gäller 67 kap. 19–22 §§ skatteförfarandelagen. *Lag 2011:1260.*

### **Det allmänna ombudets överklagande**

**5 §** Det allmänna ombudets överklagande skall ha kommit in till Skatteverket inom den tidsfrist som enligt 4 kap. gäller för beslut om omprövning på initiativ av Skatteverket eller efter sådan tid men inom tre veckor från den dag då det överklagade beslutet meddelades.

Om ett omprövningsbeslut som avser efterbeskattning överklagas och det begärs ändring till den skattskyldiges nackdel, skall överklagandet ha kommit in inom tre veckor från den dag då beslutet meddelades.

### **Förfarandet vid överklagande**

**6 §** Vid överklagande av förvaltningsrättens och kammarrättens beslut gäller 67 kap. 26 § 1, 29 och 30 §§ skatteförfarandelagen (2011:1244). *Lag 2011:1260.*

## **8 kap. Övriga bestämmelser**

### **Avrundning**

**1 §** Belopp som avser skatt enligt denna lag skall avrundas till närmaste lägre hela krontal.

Om det till följd av ett skattebeslut uppkommer ett skattebelopp under 50 kronor, bortfaller beloppet och behöver inte betalas in till staten. Sådant belopp återbetalas inte heller.

### **Avräkning**

**2 §** Vid återbetalning av vägtrafikskatt skall räknas av

1. sådan vägtrafikskatt som är förfallen till betalning och som inte har betalats, och

2. sådana avgifter för registrering enligt lagen (2001:558) om vägtrafikregister som skall betalas i samband med betalning av vägtrafikskatt.

I fråga om avräkningen skall bestämmelserna i 4 kap. 1–5 och 10 §§ samt i 7 kap. tillämpas på motsvarande sätt.

### **Verkställighet**

**3 §** En begäran om omprövning eller ett överklagande av ett beslut enligt denna lag inverkar inte på skyldigheten att betala den vägtrafikskatt som omprövningen eller överklagandet avser.

**4 §** Om vägtrafikskatt inte betalas i rätt tid, skall den lämnas för indrivning. Sådan får dock inte begäras för ett belopp som omfattas av anstånd. Regeringen får meddela föreskrifter om att indrivning inte behöver begäras för ett ringa belopp.

Bestämmelser om indrivning finns i lagen (1993:891) om indrivning av statliga fordringar m.m. Vid indrivning får verkställighet ske enligt utsökningsbalken.

### **Ikraftträdande- och övergångsbestämmelser:**

Till SFS 2006:227

1. Denna lag träder i kraft den 1 maj 2006. Genom lagen upphävs fordonsskattelagen (1988:327) och lagen (1976:339) om saluvagnsskatt.

2. Fordonsskatt som avser tid före utgången av september 2006 skall, med avseende på skatteplikten och skattens storlek, beräknas enligt äldre bestämmelser.

3. Om fordonsskatt på grund av denna lag skall tas ut med ett annat belopp än tidigare och fordonsskatt har beslutats för tid efter ikraftträdandet enligt fordonsskattelagen, behöver inte tillkommande belopp betalas in om det understiger 200 kronor. Överskjutande belopp skall inte återbetalas om det understiger 100 kronor.

4. Bestämmelserna i 14 a och 14 c §§ fordonsskattelagen om befrielse eller nedsättning av fordonsskatt för vissa fordon gäller fortfarande beträffande sådana fordon som vid ikraftträdandet omfattas av bestämmelserna.

5. Brukandeförbud som har inträtt med stöd av 64 § fordonsskattelagen skall gälla som användningsförbud enligt 6 kap. 1 § i denna lag.

6. Om det i en lag eller någon annan författning hänvisas till en bestämmelse i fordonsskattelagen eller lagen om saluvagnsskatt som har ersatts med en bestämmelse i denna lag, tillämpas i stället den nya bestämmelsen.

Till SFS 2006:473

Denna lag träder i kraft den 1 oktober 2006 i fråga om 12 § och i övrigt den 1 juli 2006.

Till SFS 2007:1391

Denna lag träder i kraft den 1 januari 2008.

Till SFS 2008:186

Denna lag träder i kraft den 1 juli 2008.

Till SFS 2008:1384

Denna lag träder i kraft den 1 januari 2009.

Till SFS 2009:228

Denna lag träder i kraft den 29 april 2009.

Till SFS 2009:846

Denna lag träder i kraft den 15 februari 2010.

Till SFS 2009:1467

1. Denna lag träder i kraft den 1 januari 2010.

2. De nya bestämmelserna i 2 kap. 11 a § tillämpas även på bilar som för första gången blivit skattepliktiga under tiden den 1 juli – den 31 december 2009. För sådana bilar återbetalas utan ansökan erlagd fordonsskatt för perioden med avdrag för belopp som återbetalats på grund av avställning eller avregistrering. Återbetalning sker till den som vid lagens ikraftträdande var antecknad i vägtrafikregistret som ägare av fordonet.

Till SFS 2009:1468

1. Denna lag träder i kraft den 1 januari 2011.

2. Äldre lydelse av 2 kap. 11 a § gäller fortfarande för personbilar som blivit skattepliktiga för första gången före lagens ikraftträdande.

3. Bestämmelserna i 2 kap. 12 § gäller fortfarande för förhållanden som hänför sig till tiden före ikraftträdandet.

Till SFS 2009:1469

1. Denna lag träder i kraft den 1 januari 2013.

2. Bestämmelserna i 2 kap. 10 § tredje och fjärde styckena samt äldre lydelse av 2 kap. 11 § gäller fortfarande för förhållanden som hänför sig till tiden före ikraftträdandet.

Till SFS 2010:1505

Denna lag träder ikraft den 1 januari 2011.

Till SFS 2011:478

1. Denna lag träder i kraft den 1 juni 2011.

2. Lagen ska tillämpas från och med den 1 maj 2011 i fråga om bilar som från och med detta datum är klassificerade i utsläppsklassen El enligt avgasreningslagen (2011:318).

3. I övrigt gäller äldre bestämmelser för vägtrafikskatt som avser tid före den 1 juni 2011.

## 28 *Vägtrafikskattelag*

Till SFS 2011:1260

1. Denna lag träder i kraft den 1 januari 2012.
2. De nya bestämmelserna om ersättning för kostnader för ombud, biträde eller utredning i 1 kap. 8 § 5 tillämpas på kostnader i ärenden och mål som inleds efter utgången av 2011.
3. Bestämmelserna om ränta i 5 kap. 8 § andra stycket tillämpas på ränta som hänför sig till tid från och med den 1 januari 2013. För ränta som hänför sig till tid dessförinnan gäller bestämmelserna om ränta i 19 kap. skattebetalningslagen (1997:483).
4. Den nya lydelsen av 7 kap. 1 § tillämpas på vitesförelägganden som meddelas efter utgången av 2011.

## **Bilaga 1**

### **Förteckning över kommuner som avses i 2 kap. 11 §**

*Norbottens län:* Arjeplogs, Arvidsjaur, Gällivare, Haparanda, Jokkmokks, Kalix, Kiruna, Pajala, Älvsbyns, Övertkalix och Övertorneå kommuner.

*Västerbottens län:* Bjurholms, Dorotea, Lycksele, Malå, Norsjö, Sorsele, Storumans, Vilhelmina, Vindelns, Vännäs och Åsele kommuner.

*Jämtlands län:* Bergs, Bräcke, Härjedalens, Krokoms, Ragunda, Strömsunds och Åre kommuner.

*Västernorrlands län:* Sollefteå och Ånge kommuner.

*Gävleborgs län:* Ljusdals kommun.

*Dalarnas län:* Malung-Sälens, Vansbro och Älvdalens kommuner.

*Värmlands län:* Torsby kommun. *Lag 2007:1391.*

**Bilaga 2****Fordonsskatt**

Fordonsslag	Skattevikt, kilogram	Skatt, kronor	
		grund- belopp	tilläggsbelopp för varje helt hundratal kilogram över den lägsta vikten i klassen
<b>A Tunga bussar</b>			
1. Tunga bussar som inte kan drivas med dieselolja samt tunga elhybridbussar	3 501 -	984	-
2. Tunga bussar som kan drivas med dieselolja utom tunga elhybridbussar			
2.1 med två hjulaxlar	3 501 - 3 999	2 510	-
	4 000 - 4 999	2 615	-
	5 000 - 5 999	2 825	-
	6 000 - 6 999	3 089	-
	7 000 - 7 999	3 329	-
	8 000 - 8 999	3 569	-
	9 000 - 9 999	3 809	-
	10 000 - 10 999	4 037	-
	11 000 - 11 999	4 797	-
	12 000 - 12 999	5 574	-
	13 000 - 13 999	6 292	-
	14 000 - 14 999	8 949	-
	15 000 - 15 999	12 575	-
	16 000 - 16 999	13 769	-
	17 000 - 17 999	16 622	-
	18 000 - 18 999	18 932	-
	19 000 -	23 532	-
2.2 med tre hjulaxlar	3 501 - 3 999	2 315	-
	4 000 - 4 999	2 415	-
	5 000 - 5 999	2 615	-
	6 000 - 6 999	2 819	-
	7 000 - 7 999	3 009	-
	8 000 - 8 999	3 199	-
	9 000 - 9 999	3 389	-
	10 000 - 10 999	3 579	-
	11 000 - 11 999	3 769	-
	12 000 - 12 999	4 011	-
	13 000 - 13 999	4 221	-
	14 000 - 14 999	5 871	-
	15 000 - 15 999	7 521	-
	16 000 - 16 999	9 171	-
	17 000 - 17 999	10 146	-
	18 000 - 18 999	10 402	-
	19 000 - 19 999	10 444	-
	20 000 - 20 999	10 485	-
	21 000 - 21 999	12 462	-
	22 000 - 22 999	13 641	-

Bilaga 2 till vägtrafikskattelagen 31

Fordonsslag	Skattevikt, kilogram	Skatt, kronor	
		grund- belopp	tilläggsbelopp för varje helt hundratal kilogram över den lägsta vikten i klassen
	23 000 - 23 999	14 471	-
	24 000 - 24 999	15 777	-
	25 000 - 25 999	16 457	-
	26 000 - 26 999	17 137	-
	27 000 - 27 999	19 537	-
	28 000 - 28 999	21 937	-
	29 000 -	24 337	-
2.3 med fyra eller flera hjulaxlar	3 501 - 3 999	2 315	-
	4 000 - 4 999	2 415	-
	5 000 - 5 999	2 615	-
	6 000 - 6 999	2 819	-
	7 000 - 7 999	3 009	-
	8 000 - 8 999	3 199	-
	9 000 - 9 999	3 389	-
	10 000 - 10 999	3 579	-
	11 000 - 11 999	3 769	-
	12 000 - 12 999	4 010	-
	13 000 - 13 999	4 251	-
	14 000 - 14 999	4 492	-
	15 000 - 15 999	5 492	-
	16 000 - 16 999	6 492	-
	17 000 - 17 999	8 074	-
	18 000 - 18 999	9 074	-
	19 000 - 19 999	9 152	-
	20 000 - 20 999	10 052	-
	21 000 - 21 999	10 952	-
	22 000 - 22 999	11 852	-
	23 000 - 23 999	12 752	-
	24 000 - 24 999	13 667	-
	25 000 - 25 999	14 990	-
	26 000 - 26 999	16 313	-
	27 000 - 27 999	17 636	-
	28 000 - 28 999	18 959	-
	29 000 - 29 999	20 282	-
	30 000 - 30 999	21 605	-
	31 000 - 31 999	22 928	-
	32 000 -	24 251	-
<b>B Tunga lastbilar</b>			
1. Tunga lastbilar som inte kan drivas med diesellojja	3 501 -	984	-
2. Tunga lastbilar som kan drivas med diesellojja 2.1 med anordning för påhängsvagn, med två hjulaxlar,			

## 32 Bilaga 2 till vägtrafikskattelagen

Fordonsslag	Skattevikt, kilogram	Skatt, kronor	
		grund- belopp	tilläggsbelopp för varje helt hundratal kilogram över den lägsta vikten i klassen
2.1.1 inte vägavgiftspliktiga enligt lagen (1997:1137) om vägavgift för vissa tunga fordon			
	3 501 - 5 999	3 094	-
	6 000 - 6 999	3 426	-
	7 000 - 7 999	5 413	-
	8 000 - 8 999	6 430	-
	9 000 - 9 999	8 429	-
	10 000 - 10 999	8 857	-
	11 000 - 11 999	11 775	-
	12 000 - 12 999	13 365	-
	13 000 - 13 999	16 875	-
	14 000 -	17 737	-
2.1.2 vägavgiftspliktiga enligt lagen (1997:1137) om vägavgift för vissa tunga fordon			
	7 000 - 7 999	1 727	-
	8 000 - 8 999	2 084	-
	9 000 - 10 999	3 423	-
	11 000 - 12 999	4 751	-
	13 000 -	7 213	-
2.2 med anordning för påhängsvagn, med tre eller flera hjulaxlar,			
2.2.1 inte vägavgiftspliktiga enligt lagen (1997:1137) om vägavgift för vissa tunga fordon			
	3 501 - 4 999	2 669	-
	5 000 - 5 999	2 826	-
	6 000 - 6 999	3 525	-
	7 000 - 7 999	8 453	-
	8 000 - 8 999	11 021	-
	9 000 - 9 999	11 811	-
	10 000 - 10 999	15 676	-
	11 000 - 11 999	16 476	-
	12 000 - 12 999	17 486	-
	13 000 - 13 999	18 496	-
	14 000 - 14 999	19 506	-
	15 000 -	20 015	-
2.2.2 vägavgiftspliktiga enligt lagen (1997:1137) om vägavgift för vissa tunga fordon			
	7 000 - 17 999	4 638	-
	18 000 - 19 999	6 416	-
	20 000 -	9 491	-
2.3 med annan draganordning än anordning för påhängsvagn, med två hjulaxlar,			



Bilaga 2 till vägtrafikskattelagen 33

Fordonsslag	Skattevikt, kilogram	Skatt, kronor	
		grund- belopp	tilläggsbelopp för varje helt hundratal kilogram över den lägsta vikten i klassen
2.3.1 inte vägavgifts- pliktiga enligt lagen (1997:1137) om vägavgift för vissa tunga fordon			
	3 501 - 8 999	2 420	-
	9 000 - 9 999	2 547	-
	10 000 - 10 999	2 821	-
	11 000 - 11 999	3 801	-
	12 000 - 12 999	4 781	-
	13 000 - 13 999	5 261	-
	14 000 - 14 999	5 937	-
	15 000 - 15 999	6 480	-
	16 000 - 16 999	8 210	-
	17 000 -	9 908	-
2.3.2 vägavgiftspliktiga enligt lagen (1997:1137) om vägavgift för vissa tungt fordon			
	7 000 -	300	-
2.4 med annan draganord- ning än anordning för påhängsvagn, med tre eller flera hjulaxlar,			
2.4.1 inte vägavgifts- pliktiga enligt lagen (1997:1137) om vägavgift för vissa tunga fordon			
	3 501 - 11 999	2 232	-
	12 000 - 12 999	3 041	-
	13 000 - 13 999	3 811	-
	14 000 - 14 999	4 581	-
	15 000 - 15 999	5 351	-
	16 000 - 16 999	6 711	-
	17 000 - 17 999	7 571	-
	18 000 - 18 999	8 943	-
	19 000 - 19 999	10 451	-
	20 000 -	11 024	-
2.4.2 vägavgiftspliktiga enligt lagen (1997:1137) om vägavgift för vissa tungt fordon			
	7 000 -	500	-
2.5 utan draganordning, med två hjulaxlar,			

## 34 Bilaga 2 till vägtrafikskattelagen

Fordonsslag	Skattevikt, kilogram	Skatt, kronor	
		grund- belopp	tilläggsbelopp för varje helt hundratal kilogram över den lägsta vikten i klassen
2.5.1 inte vägavgifts- pliktiga enligt lagen (1997:1137) om vägavgift för vissa tunga fordon			
	3 501 - 8 999	2 420	-
	9 000 - 9 999	2 547	-
	10 000 - 10 999	2 821	-
	11 000 - 11 999	3 801	-
	12 000 - 12 999	4 781	-
	13 000 - 13 999	5 261	-
	14 000 - 14 999	5 937	-
	15 000 - 15 999	6 480	-
	16 000 - 16 999	8 210	-
	17 000 -	9 908	-
2.5.2 vägavgiftspliktiga enligt lagen (1997:1137) om vägavgift för vissa tungta fordon			
	12 000 - 12 999	317	-
	13 000 - 13 999	879	-
	14 000 - 14 999	1 236	-
	15 000 -	2 799	-
2.6 utan draganordning, med tre hjulaxlar,			
2.6.1 inte vägavgifts- pliktiga enligt lagen (1997:1137) om vägavgift för vissa tunga fordon			
	3 501 - 11 999	2 232	-
	12 000 - 12 999	3 041	-
	13 000 - 13 999	3 811	-
	14 000 - 14 999	4 581	-
	15 000 - 15 999	5 351	-
	16 000 - 16 999	6 711	-
	17 000 - 17 999	7 571	-
	18 000 - 18 999	8 943	-
	19 000 - 19 999	10 451	-
	20 000 - 20 999	11 024	-
2.6.2 vägavgiftspliktiga enligt lagen (1997:1137) om vägavgift för vissa tungta fordon			
	12 000 - 16 999	552	-
	17 000 - 18 999	1 134	-
	19 000 - 20 999	1 471	-
	21 000 - 22 999	2 268	-
	23 000 -	3 525	-
2.7 utan draganordning, med fyra eller flera hjulaxlar,			

Bilaga 2 till vägtrafikskattelagen 35

Fordonsslag	Skattevikt, kilogram	Skatt, kronor	
		grund- belopp	tilläggsbelopp för varje helt hundratal kilogram över den lägsta vikten i klassen
2.7.1 inte vägavgifts- pliktiga enligt lagen (1997:1137) om vägavgift för vissa tunga fordon			
	3 501 - 11 999	2 232	-
	12 000 - 12 999	3 041	-
	13 000 - 13 999	3 811	-
	14 000 - 14 999	4 581	-
	15 000 - 15 999	5 351	-
	16 000 - 16 999	6 711	-
	17 000 - 17 999	7 571	-
	18 000 - 18 999	8 943	-
	19 000 - 19 999	10 451	-
	20 000 -	11 024	-
2.7.2 vägavgiftspliktiga enligt lagen (1997:1137) om vägavgift för vissa tungt fordon			
	12 000 - 16 999	552	-
	17 000 - 18 999	1 134	-
	19 000 - 22 999	1 471	-
	23 000 - 24 999	1 492	-
	25 000 - 26 999	2 329	-
	27 000 - 28 999	3 698	-
	29 000 -	5 486	-
<b>C EG-mobilkrantar, traktorer, motorredskap och tunga terrängvagnar</b>			
1. Traktorer och motorred- skap som hör till skatte- klass I			
	0 - 1 300	370	0
	1 301 - 3 000	425	55
	3 001 - 7 000	1 360	95
	7 001 -	5 160	168
2. Motorredskap som inte beskattas enligt punkt 1 och EG-mobilkrantar			
	2 001 -	1 000	0
3. Tungt terrängvagnar som hör till skatteklass I			
3.1 med två hjulaxlar			
	2 001 - 6 000	300	35
	6 001 - 14 000	1 700	70
	14 001 -	7 300	200
3.2 med tre eller flera hjulaxlar			
	2 001 - 6 000	300	30
	6 001 - 14 000	1 500	50
	14 001 - 18 000	5 500	130
	18 001 -	10 700	170

## 36 Bilaga 2 till vägtrafikskattelagen

Fordonsslag	Skattevikt, kilogram	Skatt, kronor	
		grund- belopp	tilläggsbelopp för varje helt hundratal kilogram över den lägsta vikten i klassen
<b>D Släpvagnar</b>			
1. Släpvagnar med skattevikt över 750 men högst 3 000 kilogram	751 - 2 000 2 001 - 3 000	360 380	0 21
2. Släpvagnar med skattevikt över 3 000 kilogram, som dras av en bil som inte kan drivas med dieselloja,			
2.1 med en hjulaxel	3 001 -	580	11
2.2 med två hjulaxlar	3 001 - 13 000 13 001 -	580 1 480	9 0
2.3 med tre eller flera hjulaxlar	3 001 - 13 000 13 001 -	580 1 180	6 0
3. Släpvagnar med skattevikt över 3 000 kilogram, som dras av en bil som kan drivas med dieselloja, om det är fråga om			
3.1 styraxel för påhångs- vagn,			
3.1.1 med en hjulaxel	3 001 - 5 000 5 001 - 8 000 8 001 -	630 2 190 5 400	78 107 198
3.1.2 med två eller flera hjulaxlar	3 001 - 8 000 8 001 - 11 000 11 001 - 14 000 14 001 -	610 2 710 4 990 8 410	42 76 114 160
3.2 andra släpvagnar,			
3.2.1 med en hjulaxel	3 001 - 8 000 8 001 -	320 2 120	36 64
3.2.2 med två hjulaxlar	3 001 - 8 000 8 001 - 11 000 11 001 - 14 000 14 001 - 17 000 17 001 -	310 1 460 2 600 4 340 6 620	23 38 58 76 84
3.2.3 med tre eller flera hjulaxlar	3 001 - 11 000 11 001 - 17 000 17 001 - 25 000 25 001 -	300 1 420 3 220 7 220	14 30 50 65

Bilaga 2 till vägtrafikskattelagen 37

Fordonsslag	Skattevikt, kilogram	Skatt, kronor	
		grund- belopp	tilläggsbelopp för varje helt hundratal kilogram över den lägsta vikten i klassen
4. Släpvagnar med skatte- vikt över 3 000 kilogram, som dras av en traktor, ett motorredskap eller en tung terrängvagn skattklass I,			
4.1 med en hjulaxel	3 001 - 8 000	550	45
	8 001 -	2 800	120
4.2 med två hjulaxlar	3 001 - 8 000	550	20
	8 001 - 11 000	1 550	50
	11 001 - 17 000	3 050	170
	17 001 -	13 250	250
4.3 med tre eller flera hjulaxlar	3 001 - 11 000	550	20
	11 001 - 14 000	2 150	40
	14 001 - 20 000	3 350	75
	20 001 - 25 000	7 850	105
	25 001 - 30 000	13 100	120
<i>Lag 2009:1468.</i>	30 001 -	19 100	45

## **Lag (2006:228) med särskilda bestämmelser om fordonsskatt**

utfärdad den 30 mars 2006

Enligt riksdagens beslut föreskrivs följande.

### **Inledande bestämmelser**

**1 §** Fordonsskatt ska betalas till staten enligt denna lag för sådana bilar som avses i 3 §.

För övriga fordon finns bestämmelser om skatt på fordon i vägtrafikskattelagen (2006:227). *Lag 2009:1471.*

**2 §** Vid tillämpningen av denna lag gäller 1 kap. 2–5, 7 och 8 §§ samt 2 kap. 3 § vägtrafikskattelagen (2006:227). För personbilar klass I gäller även 2 kap. 11 § vägtrafikskattelagen.

Med skattevikt avses tjänstevikten för personbilar klass I samt totalvikten för personbilar klass II, lätta bussar och lätta lastbilar.

### **Skatteplikt**

**3 §** Följande fordon är, om annat inte följer av 4 §, skattepliktiga om de är eller bör vara registrerade i vägtrafikregistret och inte är avställda eller endast tillfälligt registrerade, nämligen

1. personbilar klass I som

a) enligt uppgift i vägtrafikregistret är av fordonsår 2005 eller tidigare, och

b) inte uppfyller kraven för miljöklass 2005, El eller Hybrid enligt bilaga 1 till den upphävda lagen (2001:1080) om motorfordons avgasrening och motorbränslen, samt

2. personbilar klass II, lätta bussar och lätta lastbilar som blivit skattepliktiga för första gången före utgången av år 2010. *Lag 2011:479.*

### **Undantag från skatteplikt**

**4 §** Veteranfordon som avses i 2 kap. 2 § första stycket 2 vägtrafikskattelagen (2006:227) är inte skattepliktiga.

### **Skattskyldighet**

**5 §** Skattskyldig för ett visst fordon är den som anses som ägare av fordonet enligt 2 kap. 4 § andra stycket vägtrafikskattelagen (2006:227).

### **Skattens storlek**

**6 §** Fordonsskatten skall betalas för ett skatteår eller, om skatten för ett fordon överstiger 3 600 kronor för ett helt år, för en skatteperiod.

Fordonsskattens storlek för ett skatteår framgår av bilagan till denna lag. För en skatteperiod är skatten en tredjedel av skatten för ett helt år.

När det gäller skattens storlek för en del av ett skatteår eller en skatteperiod samt för de fall när ett fordons beskaffenhet eller använd-

ning ändras tillämpas bestämmelserna i 2 kap. 13 och 14 §§ vägtrafikskattelagen (2006:227).

#### **Nedsättning av eller befrielse från fordonsskatt**

7 § /Upphör att gälla U:2013-01-01/

För en personbil, buss eller lastbil som blivit skattepliktig för första gången före utgången av år 2007 och som uppfyller kraven för miljöklass 2005 PM enligt bilaga 1 till den upphävda lagen (2001:1080) om motorfordons avgasrening och motorbränslen, ska fordonsskatten minskas med 6 000 kronor.

Skatteminskningen avräknas efter hand vid beslut om fordonsskatt, dock längst till och med den 31 december 2012.

I fråga om nedsättning av eller befrielse från fordonsskatt i övrigt gäller bestämmelserna i 2 kap. 20–22 §§ vägtrafikskattelagen (2006:227). *Lag 2011:479.*

7 § /Träder i kraft I:2013-01-01/

I fråga om nedsättning av eller befrielse från fordonsskatt gäller bestämmelserna i 2 kap. 20–22 §§ vägtrafikskattelagen (2006:227). *Lag 2009:1472.*

#### **Övriga bestämmelser**

8 § I fråga om fordonsskatt enligt denna lag gäller bestämmelserna i vägtrafikskattelagen (2006:227) om

1. beskattningsbeslut i 4 kap.,
2. betalning av vägtrafikskatt i 5 kap.,
3. effekter av att skatt inte har betalats i 6 kap.,
4. överklagande i 7 kap., samt
5. avrundning, avräkning och verkställighet i 8 kap.

#### **Ikraftträdande- och övergångsbestämmelser:**

Till SFS 2006:228

1. Denna lag träder i kraft den 1 maj 2006.

2. Fordonsskatt som avser tid före utgången av april 2006 skall, med avseende på skatteplikten och skattens storlek, beräknas enligt fordonsskattelagen (1988:327).

3. Om fordonsskatt på grund av denna lag skall tas ut med ett annat belopp än tidigare och fordonsskatt har beslutats för tid efter ikraftträdandet enligt fordonsskattelagen, behöver inte tillkommande belopp betalas in om det understiger 200 kronor. Överskjutande belopp skall inte återbetalas om det understiger 100 kronor.

4. Bestämmelserna i 14 a och 14 c §§ fordonsskattelagen gäller fortfarande beträffande sådana fordon som vid ikraftträdandet omfattas av bestämmelserna.

5. Brukandeförbud som har inträtt med stöd av 64 § fordonsskattelagen skall gälla som användningsförbud enligt 6 kap. 1 § vägtrafikskattelagen (2006:227).

6. Om det i en lag eller någon annan författning hänvisas till en bestämmelse som har ersatts med en bestämmelse i denna lag, tillämpas i stället den nya bestämmelsen.

40 *Lag med särskilda bestämmelser om fordonsskatt*

Till SFS 2006:472

Denna lag träder i kraft den 1 juli 2006.

Till SFS 2007:1392

Denna lag träder i kraft den 1 januari 2008.

Till SFS 2009:1470

Denna lag träder i kraft den 1 januari 2010.

Till SFS 2009:1471

Denna lag träder i kraft den 1 januari 2011.

Till SFS 2009:1472

1. Denna lag träder i kraft den 1 januari 2013.

2. Bestämmelserna i 7 § första och andra styckena gäller fortfarande för förhållanden som hänför sig till tiden före ikraftträdandet.

Till SFS 2011:479

1. Denna lag träder i kraft 1 juni 2011.

2. Äldre bestämmelser gäller för fordonsskatt som avser tid före den 1 juni 2011.



## Bilaga

Träder i kraft den 1 januari 2011 enligt lag 2009:1471.

Upphör att gälla den 1 januari 2013 enligt lag 2009:1472.

### Fordonsskatt

Fordonslag	Skattevikt, kilogram	Skatt, kronor	
		grund- belopp	tilläggsbelopp för varje helt hundratal kilogram över den lägsta vikten i klassen
<b>A Personbilar klass I</b>			
1. Personbil klass I som inte kan drivas med dieselolja	0 - 900	741	0
	901 -	930	188
2. Personbil klass I som kan drivas med dieselolja	0 - 900	2 098	0
	901 -	2 629	531
<b>B Lätta bussar</b>			
1. Lätta bussar som inte kan drivas med dieselolja	0 - 1 300	720	0
	1 301 - 1 600	903	164
	1 601 - 3 000	1 396	129
	3 001 - 3 500	3 197	0
2. Lätta bussar som kan drivas med dieselolja	0 - 1 300	2 187	0
	1 301 - 1 600	2 339	59
	1 601 - 3 000	2 517	178
	3 001 - 3 500	5 018	0
<b>C Lätta lastbilar och personbilar klass II</b>			
1 Lätta lastbilar och person- bilar klass II som inte kan drivas med dieselolja	0 - 1 300	720	0
	1 301 - 1 600	903	164
	1 601 - 3 000	1 396	129
	3 001 -	3 197	0
2 Lätta lastbilar och personbilar klass II som kan drivas med dieselolja	0 - 1 300	2 187	0
	1 301 - 1 600	2 339	59
	1 601 - 3 000	2 517	178
	3 001 -	5 018	0

Lag 2009:1471.

**Bilaga**

Träder i kraft den 1 januari 2013 enligt lag 2009:1472.

**Fordonsskatt**

Fordonsslag	Skattevikt, kilogram	Skatt, kronor	
		grund- belopp	tilläggsbelopp för varje helt hundratal kilogram över den lägsta vikten i klassen
<b>A Personbilar klass I</b>			
1. Personbil klass I som inte kan drivas med diesellojja	0 - 900	741	0
	901 -	930	188
2. Personbil klass I som kan drivas med diesellojja	0 - 900	2 008	0
	901 -	2 517	508
<b>B Lätta bussar</b>			
1. Lätta bussar som inte kan drivas med diesellojja	0 - 1 300	720	0
	1 301 - 1 600	903	164
	1 601 - 3 000	1 396	129
	3 001 - 3 500	3 197	0
2. Lätta bussar som kan drivas med diesellojja	0 - 1 300	2 187	0
	1 301 - 1 600	2 339	59
	1 601 - 3 000	2 517	178
	3 001 - 3 500	5 018	0
<b>C Lätta lastbilar och personbilar klass II</b>			
1. Lätta lastbilar och person- bilar klass II som inte kan drivas med diesellojja	0 - 1 300	720	0
	1 301 - 1 600	903	164
	1 601 - 3 000	1 396	129
	3 001 -	3 197	0
2. Lätta lastbilar och personbilar klass II som kan drivas med diesellojja	0 - 1 300	2 187	0
	1 301 - 1 600	2 339	59
	1 601 - 3 000	2 517	178
	3 001 -	5 018	0

Lag 2009:1472.

## Vägfrikskatteförordning (2006:242)

utfärdad den 6 april 2006

Regeringen föreskriver följande.

### Tillämpningsområde och definitioner

**1 §** Denna förordning gäller vid tillämpning av vägfrikskattelagen (2006:227) och lagen (2006:228) med särskilda bestämmelser om fordonsskatt.

**2 §** Beteckningar som används i denna förordning har samma betydelse som i vägfrikskattelagen (2006:227).

### De beslutande myndigheternas uppgifter

#### Skatteverkets uppgifter

**3 §** Skatteverket ska, utöver vad som framgår av vägfrikskattelagen (2006:227), samordna kontrollen av vägfrikskatt, och fastställa formulär till de blanketter som behövs.

Skatteverket får, efter samråd med Transportstyrelsen, meddela närmare föreskrifter om debitering och betalning av vägfrikskatt, samt att Transportstyrelsen i vägfrikregistret ska föra in de särskilda uppgifter som behövs för debitering och betalning av vägfrikskatt. *Förordning 2008:1187.*

**4 §** Om det finns anledning anta att ett brott har begåtts enligt vägfrikskattelagen (2006:227) eller lagen (2006:228) med särskilda bestämmelser om fordonsskatt, skall Skatteverket anmäla detta till åklagarmyndigheten. Anmälan skall dock inte göras om det kan antas att brottet inte kommer att medföra påföljd eller om anmälan av något annat skäl inte behövs.

#### Transportstyrelsens uppgifter

**5 §** Transportstyrelsen ska, utöver vad som framgår av vägfrikskattelagen (2006:227),

1. svara för att de uppgifter som behövs för beräkning av skattevikt förs in i vägfrikregistret,
2. beräkna skattevikt och föra in denna uppgift i vägfrikregistret,
3. återbetala vägfrikskatt, samt
4. begära indrivning av vägfrikskatt samt avgifter som i samband med debitering av vägfrikskatt tas ut enligt 6 kap. 18 § och 14 kap. 9 § förordningen (2001:650) om vägfrikregister.

Vid indrivning gäller 3–9 §§ indrivningsförordningen (1993:1229). Indrivning behöver inte begäras för en fordran som understiger 100 kronor, om indrivning inte krävs från allmän synpunkt.

Transportstyrelsens uppgifter enligt första stycket 3 och 4 utförs för Skatteverkets räkning. *Förordning 2010:1839.*

#### 44 Vägtrafikskatteförordning

**5 a §** Transportstyrelsen får meddela föreskrifter om vilka uppgifter som behövs för att styrka att en bil uppfyller kraven enligt 2 kap. 11 a § första stycket 5 eller tredje stycket vägtrafikskattelagen (2006:227). *Förordning 2009:1473.*

#### Debitering och återbetalning av fordonsskatt

**6 §** Skatteår, skatteperioder och betalningsmånader för fordonen bestäms efter slutsiffran i fordonets registreringsnummer enligt följande uppställning.

Slutsiffra	Skatteår/ skatteperioder	Fordonsskatt	Betalningsmånad
1	skatteår: skatteperioder:	maj-april maj-augusti september-december januari-april	april april augusti december
2	skatteår: skatteperioder:	juni-maj juni-september oktober-januari februari-maj	maj maj september januari
3	skatteår: skatteperioder:	juli-juni juli-oktober november-februari mars-juni	juni juni oktober februari
4	skatteår: skatteperioder:	september-augusti september-december januari-april maj-augusti	augusti augusti december april
5	skatteår: skatteperioder:	november-oktober november-februari mars-juni juli-oktober	oktober oktober februari juni
6	skatteår: skatteperioder:	december-november december-mars april-juli augusti-november	november november mars juli
7	skatteår: skatteperioder:	januari-december januari-april maj-augusti september-december	december december april augusti
8	skatteår: skatteperioder:	februari-januari februari-maj juni-september oktober-januari	januari januari maj september
9	skatteår: skatteperioder:	mars-februari mars-juni juli-oktober november-februari	februari februari juni oktober

Slutsiffra	Skatteår/ skatteperioder	Fordonsskatt	Betalningsmånad
0	skatteår:	april-mars	mars
	skatteperioder:	april-juli	mars
		augusti-november	juli
		december-mars	november

**7 §** Fordonsskatt skall debiteras för ett skatteår eller en skatteperiod, om inte något annat följer av 2 kap. 18 §, 5 kap. 3 § andra eller tredje stycket, 4, 5 eller 7 § vägtrafikskattelagen (2006:227). Debiteringen skall avse skatt för tiden till utgången av skatteåret eller, om skatten för hela året överstiger 3 600 kronor, till utgången av skatteperioden, om inte något annat följer av 2 kap. 18 § eller 5 kap. 7 § vägtrafikskattelagen.

**8 §** Ett inbetalningskort för skatten ska sändas till den skattskyldige snarast möjligt, i fråga om betalning enligt 5 kap. 3 § första stycket vägtrafikskattelagen (2006:227), senast den 12 i betalningsmånaden.

Om en fordonsägare inte har fått inbetalningskortet, ska han eller hon anmäla detta till Transportstyrelsen senast en vecka innan skatten skall vara inbetald. *Förordning 2008:1187.*

**9 §** På begäran av den skattskyldige får fordonsskatt förskottsdebiteras. Fordonsskatt som förskottsdebiteras får avse närmast följande skatteår eller, om fordonsskatten skall betalas för skatteperiod, högst de tre närmast följande skatteperioderna.

#### **Debitering av saluvagnsskatt**

**10 §** Ett inbetalningskort för skatten skall sändas till den skattskyldige snarast möjligt efter det att saluvagnslicens enligt 19 § lagen (2001:558) om vägtrafikregister har beslutats.

**11 §** Om skattskyldighet föreligger vid ingången av december månad ska ett inbetalningskort avseende saluvagnsskatt för närmast följande skatteår sändas till den skattskyldige senast den 10 december.

Om den skattskyldige inte har fått inbetalningskortet, ska han eller hon anmäla detta till Transportstyrelsen senast den 20 december. *Förordning 2008:1187.*

#### **Omhändertagna registreringsskyltar**

**12 §** Registreringsskyltar som har tagits om hand enligt 6 kap. 3 § första eller andra stycket vägtrafikskattelagen (2006:227) skall förvaras hos polismyndigheten under en vecka efter omhändertagandet.

Skyltarna får under denna tid återlämnas till fordonets ägare, om det visas att användningsförbud inte längre råder för fordonet enligt 6 kap. 1 och 2 §§ vägtrafikskattelagen. Om skyltarna inte återlämnas, skall polismyndigheten förstöra dem.

#### 46 Vägtrafikskatteförordning

**13 §** Vid färd med ett fordon vars registreringsskyltar har tagits om hand enligt 6 kap. 3 § första eller andra stycket vägtrafikskattelagen (2006:227) skall det finnas ett bevis i fordonet om en polismans medgivande enligt tredje stycket i den paragrafen.

#### **Överklagande**

**14 §** I 22 a § förvaltningslagen (1986:223) finns bestämmelser om överklagande av beslut enligt denna förordning hos allmän förvaltningsdomstol.

#### **Ikraftträdande- och övergångsbestämmelser:**

Till SFS 2006:242

1. Denna förordning träder i kraft den 1 maj 2006. Genom förordningen upphävs

- a) fordonsskatteförordningen (1993:1028), och
- b) förordningen (1976:767) om uppbörd av saluvagnsskatt, m.m.

2. I fråga om skatt som hänför sig till tiden före den 1 maj 2006 gäller fortfarande 3 § fordonsskatteförordningen.

3. Om det i en lag eller någon annan författning hänvisas till en bestämmelse som har ersatts med en bestämmelse i denna förordning, tillämpas i stället den nya bestämmelsen.

Till SFS 2008:1187

Denna förordning träder i kraft den 1 januari 2009.

Till SFS 2009:1473

Denna förordning träder i kraft den 1 januari 2010.

Till SFS 2010:1839

Denna förordning träder i kraft den 1 januari 2011.

## **Lag (1997:1137) om vägavgift för vissa tunga fordon**

4 december 1997

Enligt riksdagens beslut föreskrivs följande.

### **Inledande bestämmelser**

**1 §** Vägavgift skall betalas till staten enligt denna lag.

**2 §** Fordons- och viktbegreppen i denna lag har samma betydelse som i lagen (2001:559) om vägtrafikdefinitioner, om inte annat sägs. *Lag 2001:570.*

**2 a §** Med fordonsår avses den uppgift i vägtrafikregistret som anger ett fordons årsmodell eller, om sådan uppgift saknas, tillverkningsår. Om båda uppgifterna saknas i registret avses med fordonsår det år under vilket fordonet första gången togs i bruk. *Lag 2006:474.*

### **Beskattningsmyndighet m.m.**

**3 §** Beskattningsmyndighet i fråga om vägavgift är Skatteverket. *Lag 2003:721.*

**4 §** Skatteverket är central förvaltningsmyndighet i fråga om vägavgift. *Lag 2003:721.*

### **Avgiftspliktiga fordon**

**5 §** För fordon som är eller bör vara registrerat i det svenska vägtrafikregistret (*svenskt fordon*), och som inte är avställt eller tillfälligt registrerat, betalas vägavgift för rätten att använda det svenska vägnätet. För utländskt fordon betalas vägavgift för rätten att använda motorvägar och de vägar som anges i bilaga 1.

Avgiftsplikt gäller för motorfordon eller ledad motorfordonskombination med en totalvikt på minst 12 000 kilogram om fordonet är avsett uteslutande för godstransport på väg.

För svenskt fordon med draganordning grundas avgiftsplikten på den högsta tillåtna totalvikt som fordonskombinationen kan ha. *Lag 2001:570 (SKV A 2005:23, SKV M 2005:19).*

**6 §** Avgiftsplikt gäller inte för fordon som tillhör

1. försvarsmakten,
2. polisväsendet,
3. staten, en kommun eller någon annan och fordonet är avsett att användas för räddningstjänst, och
4. väghållningen.

En förutsättning för undantag enligt första stycket är att fordonet bär yttre kännetecken som visar att fordonet tillhör någon av de angivna kategorierna.

## 48 Lag om vägavgift för vissa tunga fordon

Avgiftsplikt gäller inte heller för fordon vars ålder, beräknad som skillnaden mellan fordonsåret och innevarande kalenderår, är trettio år eller äldre och som inte används i yrkesmässig trafik som avses i yrkestrafiklagen (1998:490).

För fordonskombinationer är det motorfordonet som är avgörande för om kombinationen är undantagen från avgiftsplikt. *Lag 2006:474.*

### **Avgiftsskyldiga**

**7 §** Avgiftsskyldig för svenskt fordon är ägaren.

Som ägare anses den som är eller bör vara antecknad i vägtrafikregistret som ägare. *Lag 2006:236.*

**8 §** Avgiftsskyldig för ett utländskt fordon är den som vid tidpunkten för användningen av de i 5 § första stycket andra meningen nämnda vägarna äger eller för fordonet eller beslutar om användningen av fordonet eller har nyttjanderätt till det.

Om det finns flera avgiftsskyldiga, är de solidariskt ansvariga för den vägavgift som skall betalas.

### **Avgiftspliktens inträde**

**9 §** Avgiftsplikt för svenskt fordon inträder när fordonet införs i vägtrafikregistret eller, om fordonet samtidigt avställs, då avställningen upphör. Om fordonet är avställt på ägarens begäran, inträder avgiftsplikt då avställningen upphör. För icke avgiftspliktigt fordon som ändras till avgiftspliktigt fordon inträder avgiftsplikten när fordonet tas upp i vägtrafikregistret som avgiftspliktigt, eller om det samtidigt avställs, då avställningen upphör. För fordon som tillhör någon av de i 6 § angivna kategorierna inträder avgiftsplikt när fordonet överläts till annan, eller om fordonet är avställt eller ställs av vid överlåtelsen, då avställningen upphör.

Avgiftsplikt för utländskt fordon inträder när fordonet används på motorvägar och de vägar som anges i bilaga 1. *Lag 2001:570.*

### **Avgiftsperioder**

**10 §** För svenskt fordon betalas vägavgift för en avgiftsperiod om ett år.

För utländskt fordon betalas vägavgift för kalenderdag, vecka, månad eller år. Längsta avgiftsperiod är ett år.

### **Vägavgiftens storlek**

**11 §** Vägavgift tas ut med olika belopp beroende på antal axlar och vilka krav på utsläpp av föroreningar som ett fordons motor uppfyller enligt följande.

Fordon som inte uppfyller de fastställda kraven i rådets direktiv 88/77/EEG av den 3 december 1987 om tillnärmning av medlemsstaternas lagstiftning om åtgärder mot utsläpp av gasformiga föroreningar från dieselmotorer som används i fordon i dess lydelse enligt Europaparlamentets och rådets direktiv 96/1/EG av den 22 januari 1996 om ändring av direktiv 88/77/EEG.



Antal axlar	Avgift per år	Avgift per månad	Avgift per vecka	Avgift per dag
högst 3 axlar	960 euro	96 euro	26 euro	8 euro
4 eller fler axlar	1 550 euro	155 euro	41 euro	8 euro

Fordon med de egenskaper som anges i rad A i tabellen i punkt 8.3.1.1 i bilaga I till direktiv 88/77/EEG i dess lydelse enligt direktiv 96/1/EG.

Antal axlar	Avgift per år	Avgift per månad	Avgift per vecka	Avgift per dag
högst 3 axlar	850 euro	85 euro	23 euro	8 euro
4 eller fler axlar	1 400 euro	140 euro	37 euro	8 euro

Fordon med de egenskaper som anges i rad B i tabellen i punkt 8.3.1.1 i bilaga I till direktiv 88/77/EEG i dess lydelse enligt direktiv 96/1/EG eller fordon som uppfyller högre ställda krav i senare lydelse.

Antal axlar	Avgift per år	Avgift per månad	Avgift per vecka	Avgift per dag
högst 3 axlar	750 euro	75 euro	20 euro	8 euro
4 eller fler axlar	1 250 euro	125 euro	33 euro	8 euro

För svenskt fordon med draganordning bestäms vägavgiften efter det största möjliga antalet axlar som en fordonskombination kan ha. *Lag 2011:289. (RSV RSFS 2003:18, RSV M 2003:4).*

### Beslut om vägavgift m.m. för svenskt fordon

**12 §** I fråga om vägavgift skall bestämmelserna i 4 kap. och 5 kap. 7 § vägtrafikskattelagen (2006:227) gälla i tillämpliga delar. Därvid förstås med

*beskattningsmyndighet:* Skatteverket,  
*skattskyldig:* avgiftsskyldig,  
*skatteperiod:* avgiftsperiod,  
*skattskyldighet:* avgiftsskyldighet,  
*skattebelopp:* avgiftsbelopp.

Vid tillämpningen av denna lag görs efterprövning i stället för efterbeskattning. *Lag 2006:236.*

### Betalning och återbetalning m.m.

#### *Svenskt fordon*

**13 §** Vägavgift skall betalas under kalendermånaden före den månad då avgiftsperioden börjar om inte annat följer av andra eller tredje stycket.

När avgiftsplikt inträder skall vägavgift betalas senast tre veckor efter avgiftspliktens inträde.

## 50 Lag om vägavgift för vissa tunga fordon

Om ett fordon's beskaffenhet ändras så att vägavgift skall tas ut med annat belopp skall ny vägavgift beslutas. Vägavgift skall betalas senast tre veckor efter utgången av den kalendermånad under vilken registreringsbesiktningen skedde eller senast skulle ha skett.

### 14 § Vägavgift skall betalas av,

1. den som är eller bör vara registrerad som ägare i vägtrafikregistret vid ingången av kalendermånaden före avgiftsperioden,
2. när avgiftsplikt inträder, den som är eller bör vara registrerad som ägare i vägtrafikregistret vid avgiftspliktens inträde,
3. när ett fordon's beskaffenhet ändras så att vägavgift tas ut med ett annat belopp, den som är registrerad som ägare i vägtrafikregistret när registreringsbesiktningen skedde eller senast skulle ha skett. *Lag 2001:570.*

### 15 § Vägavgiften skall betalas genom att sättas in på ett särskilt konto.

Betalningen anses ha skett den dag då den har bokförts på kontot. *Lag 2006:236.*

### 16 § Paragrafen upphävd. *Lag 2008:478.*

### 17 § Vägavgift skall betalas tillbaka om

1. avgiftsplikt upphör för ett fordon under tid för vilken vägavgift har betalats, eller
2. ett fordon's beskaffenhet ändras så att vägavgift skall tas ut med annat belopp.

I fall som avses i första stycket 1 återbetalas överskjutande belopp till den som var avgiftsskyldig när avgiftsplikten upphörde. Vägavgiften betalas tillbaka med ett belopp som motsvarar den del av avgiften som belöper på antalet återstående hela månader för vilka avgift har betalats, räknat från det att avgiftsplikten upphörde. Från det belopp som skall återbetalas dras en avgift på 25 euro.

I fall som avses i första stycket 2 återbetalas överskjutande belopp till den som var avgiftsskyldig när registreringsbesiktning skedde. Återbetalning skall ske med ett belopp som motsvarar den del av avgiften som belöper på antalet återstående hela månader för vilka avgift har betalats, räknat från den dag registreringsbesiktning skedde. *Lag 2008:478.*

### 17 a § Har avgiftsplikten upphört innan avgiften är betald eller har ett fordon's beskaffenhet ändrats så att vägavgift ska tas ut med annat belopp får avgiften sättas ned.

Beslut enligt första stycket fattas genom automatiserad behandling med stöd av uppgifter i vägtrafikregistret, i enlighet med vad som anges i 17 § andra och tredje styckena.

Om avgiften sätts ned på grund av att avgiftsplikten har upphört skall samma avgift tas ut som enligt 17 § andra stycket. *Lag 2008:478.*

### 18 § Dröjsmålsavgift skall tas ut, om vägavgiften inte betalas inom den tid och i den ordning som har bestämts enligt denna lag.

Dröjsmålsavgiften tas ut enligt bestämmelserna i lagen (1997:484) om dröjsmålsavgift.

Beskattningsmyndigheten får medge befrielse helt eller delvis från skyldigheten att betala dröjsmålsavgift, om det finns särskilda skäl. Bestämmelserna om beslut om vägavgift i denna lag gäller även beslut om sådan befrielse.

**19 §** Vid beräkning av vägavgift eller dröjsmålsavgift enligt 18 § andra stycket som ska påföras eller återbetalas ska beloppet avrundas till närmast lägre hela krontal. *Lag 2008:478.*

#### *Utländskt fordon*

**20 §** Paragrafen upphävd. *Lag 2008:478.*

**21 §** Vägavgift ska inte betalas för fordonet för den tid som motsvarande avgift enligt det i Bryssel den 9 februari 1994 underskrivna avtalet om uttag av en avgift för tunga fordon som använder vissa vägar och det i Bryssel den 18 september 1997 underskrivna protokollet avseende Sveriges anslutning till avtalet, betalats i annat land. Avtalet har ändrats genom det i Bryssel den 22 mars 2000 underskrivna protokollet för att tillämpa Europaparlamentets och rådets direktiv 1999/62/EG av den 17 juni 1999. Avtalet och protokollen publiceras i Sveriges internationella överenskommelser (SÖ). *Lag 2008:478.*

**22 §** Beskattningsmyndigheten ska efter ansökan besluta om återbetalning av vägavgift som betalats i Sverige och avser en avgiftsperiod på ett år. Vägavgiften betalas tillbaka med ett belopp som motsvarar den del av avgiften som belöper på antalet återstående hela månader för vilka avgift har betalats, räknat från det att ansökan kom in.

Från det belopp som ska återbetalas dras en avgift på 25 euro. *Lag 2008:478.*

#### *Reglering av vägavgiften enligt euro-kursen*

**23 §** Vägavgiften ska betalas i svenska kronor. De belopp i euro som anges i 11, 17 och 22 §§ omräknas till svenska kronor för varje kalenderår.

Omräkning sker enligt den kurs i svenska kronor av euro som gällde den första vardagen i oktober året innan och som offentliggörs i Europeiska unionens officiella tidning. Om ett belopp som beräknas för ett visst år före avrundning avviker från föregående års belopp med mindre än 5 procent, ska föregående års belopp fortsätta att gälla.

Regeringen fastställer före november månads utgång de omräknade belopp som enligt denna lag ska tas ut under påföljande kalenderår. Beloppen avrundas nedåt till närmast lägre hela krontal. *Lag 2008:478.*

### **Betalning av vägavgift för utländska fordon**

**24 §** Regeringen eller den myndighet som regeringen bestämmer får meddela ytterligare föreskrifter om betalning av vägavgift för utländska fordon. *Lag 2008:478.*

### **Användningsförbud**

**25 §** Ett avgiftspliktigt fordon får inte användas, om föreskriven vägavgift inte har betalats.

Första stycket skall inte tillämpas om ett betalningsuppdrag avseende vägavgiften har lämnats till en bank eller liknande betalningsförmedlare, även om vägavgiften inte har hunnit bokföras på det sätt som föreskrivs i 15 § andra stycket. *Lag 2006:236.*

### **Indrivning av vägavgift för svenskt fordon**

**26 §** Om vägavgift inte betalas i rätt tid skall avgiften lämnas för indrivning. Regeringen får föreskriva att indrivning inte behöver begäras för ringa belopp. Bestämmelser om indrivning finns i lagen (1993:891) om indrivning av statliga fordringar m.m. Vid indrivning får verkställighet enligt utsökningsbalken ske.

### **Kontrollbestämmelser**

**27 §** Ägaren av ett fordon är skyldig att se till att fordonet inte används i strid mot bestämmelserna i denna lag eller bestämmelser som har meddelats med stöd av denna lag. *Lag 2008:478.*

### **Straffbestämmelser m.m.**

**28 §** Brukas ett fordon i strid mot 25 §, skall polisman ta hand om fordonets registreringsskyltar.

Den polisman som har tagit hand om registreringsskyltar får medge att fordonet förs till närmaste lämpliga avlastningsplats eller uppställningsplats.

**29 §** Ägaren av ett fordon som brukas i strid mot 25 § sedan fordonets registreringsskyltar har tagits om hand enligt 28 § döms till böter eller fängelse i högst sex månader, om han uppsåtligen eller av oaktsamhet har underlåtit att göra vad som har ankommit på honom för att hindra att fordonet brukades.

Ägaren av ett fordon som på annat sätt brukas i strid mot 25 §, döms till penningböter, om han uppsåtligen eller av oaktsamhet underlåtit att göra vad som ankommit på honom för att hindra att fordonet brukades.

**30 §** Den som brukar någon annans fordon utan lov har samma skyldigheter som ägaren enligt 27 § och döms i ägarens ställe enligt 29 §. Detsamma gäller den som innehar fordonet med nyttjanderätt och har befogenhet att bestämma vem som får föra fordonet eller anlitar någon annan förare än den ägaren har utsett.

**31 §** I de fall som avses i 29 § döms även föraren till samma straff, om han kände till att fordonet inte fick brukas. Detta gäller dock inte när fordonet provkörs vid kontroll, prövning, tillsyn eller haveriundersökning enligt 3 kap. 4 § fordonslagen (2002:574). *Lag 2002:579.*

**32 §** I fråga om fordon som tillhör eller brukas av dödsbo, aktiebolag, ekonomisk förening eller annan juridisk person, skall ansvarsbestämmelserna tillämpas på den eller dem som har rätt att företräda den juridiska personen. Om Transportstyrelsen på begäran av en juridisk person godtagit en viss fysisk person som bärare av ägares ansvar, skall dock bestämmelserna i stället gälla denne.

Ansvarsbestämmelserna för ägare eller brukare av fordon som är eller bör vara registrerat i det svenska vägtrafikregistret och inte är avställt skall i fråga om fordon som tillhör eller brukas av staten eller kommun tillämpas på förarens närmaste förman. Om denne har gjort vad som ankommer på honom för att hindra att ett brott mot lagen begås men detta ändå sker på grund av en överordnads åtgärd eller vållande, tillämpas ansvarsbestämmelserna i stället på den överordnade. *Lag 2008:1368.*

**33 §** Paragrafen upphävd. *Lag 2008:478.*

**34 §** Bestämmelserna i skatteförfarandelagen (2011:1244) om betalningssäkring ska tillämpas på avgift enligt denna lag. *Lag 2011:1389.*

### **Överklagande**

**35 §** I fråga om vägavgift skall bestämmelserna om överklagande i 7 kap. och 8 kap. 3 § vägtrafikskattelagen (2006:227) gälla i tillämpliga delar. Därvid förstås med

<i>skatteperiod:</i>	avgiftsperiod,
<i>efterbeskattning:</i>	efterprövning,
<i>skattskyldig:</i>	avgiftsskyldig,
<i>skattebelopp:</i>	avgiftsbelopp.

Beslut enligt 22 § får inte överklagas. *Lag 2006:236.*

### **Ikraftträdande- och övergångsbestämmelser:**

Till SFS 1997:1137

1. Denna lag träder i kraft den 1 januari 1998.
2. Bestämmelserna i 8, 20–22 och 24–35 §§, samt bestämmelserna i 5 och 9–10 §§, såvitt avser utländska fordon, tillämpas först från och med den 1 februari 1998.
3. För svenskt fordon som är avgiftspliktigt vid ikraftträdandet skall den första avgiftsperioden vara den 1 februari 1998 – den 31 januari 1999 och vägavgiften skall betalas senast den 20 januari 1998.
4. För svenskt fordon som blir avgiftspliktigt under januari månad 1998 skall den första avgiftsperioden vara den 1 februari 1998 – den 31 januari 1999 och vägavgiften skall betalas senast tre veckor efter avgiftspliktens inträde.
5. För svenskt fordon för vilket avgiftsplikt upphör under januari månad 1998 återbetalas erlagd vägavgift utan avdrag av den avgift som anges i 17 §.

54 *Lag om vägavgift för vissa tunga fordon*

Till SFS 1999:436

Denna lag träder i kraft den 1 juli 1999

Till SFS 2000:487

1. Denna lag träder i kraft den 1 juli 2000.

2. Vid återbetalning enligt 17 § tillämpas bestämmelsen i dess äldre lydelse om avgiftsplikten upphört eller fordonets beskaffenhet ändrats före ikraftträdandet.

3. Bestämmelsen i 17 a § tillämpas inte när avgiftsplikt upphört eller fordonets beskaffenhet ändrats före ikraftträdandet.

Till SFS 2000:1431

1. Denna lag träder i kraft såvitt avser 11, 17, 21, 22 och 23 §§ den dag regeringen bestämmer och i övrigt den 1 januari 2001.

2. Äldre föreskrifter gäller fortfarande i fråga om förhållanden som hänför sig till tiden före ikraftträdandet.

3. Har vägavgift beslutats före ikraftträdandet enligt äldre föreskrifter skall skillnaden mellan den beslutade och en ny, högre vägavgift enligt 11 § i dess nya lydelse (tillkommande avgift) betalas för tiden från och med ikraftträdandet till utgången av avgiftsperioden. För kalendermånad utgör avgiften 1/12 och för dag 1/360 av vägavgiften för helt år.

4. Den som är avgiftsskyldig vid ikraftträdandet skall betala tillkommande avgift.

5. Tillkommande avgift skall betalas senast en månad efter ikraftträdandet.

6. Tillkommande avgift som understiger 300 kronor behöver inte betalas.

7. Brukandeförbudet i 25 § skall för tillkommande avgift gälla först efter sista betalningsdag.

Till SFS 2001:89 utfärdad den 8 mars 2001.

Regeringen föreskriver att 11, 17, 21, 22 och 23 §§ lagen (2000:1431) om ändring i lagen (1997:1137) om vägavgift för vissa tunga fordon skall träda i kraft den 1 april 2001.

Till SFS 2001:570

Denna lag träder i kraft den 1 oktober 2001.

Till SFS 2002:579

Denna lag träder i kraft den 1 maj 2003.

Till SFS 2003:550

1. Denna lag träder i kraft den 1 januari 2004.

2. Äldre bestämmelser tillämpas i de fall 11 § förmånsrättslagen (1970:979), i sin lydelse enligt lagen (1975:1248) om ändring i nämnda lag, tillämpas.

Till SFS 2003:721

Denna lag träder i kraft den 1 januari 2004.

Till SFS 2006:236

Denna lag träder i kraft den 1 maj 2006. Äldre föreskrifter gäller fortfarande för förhållanden som hänför sig till tiden före ikraftträdandet.

Till SFS 2006:474

Denna lag träder i kraft den 1 juli 2006.

Till SFS 2008:478

Denna lag träder i kraft den dag regeringen bestämmer. Äldre föreskrifter gäller fortfarande i fråga om förhållanden som hänför sig till tiden före ikraftträdandet.

Till SFS 2008:759

Denna lag träder i kraft den 1 oktober 2008.

Till SFS 2008:1368

Denna lag träder i kraft den 1 januari 2009.

Till SFS 2011:1389

1. Denna lag träder i kraft den 1 januari 2012.
2. Äldre bestämmelser gäller fortfarande för förhållanden som hänför sig till tiden före ikraftträdandet.

**Bilaga 1 till lagen (1997:1137) om vägavgift för vissa tunga fordon**

Kartor som visar vägavgiftsbelagda vägar är inte intagna här

Väg nr	Från	Till
E 4	Uppsala (Gnista trafikplats)	Finska gränsen
E 10	Töre	Norska gränsen
E 12	Holmsund	Norska gränsen
E 14	Sundsvall	Norska gränsen
E 22	Karlskrona (Vedeby trafikplats)	Norrköping (Skälvs trafikplats)
E 65	Svedala (Svedala trafikplats)	Ystad (hamnen)



## **Förordning (1997:1140) om vägavgift för vissa tunga fordon**

4 december 1997

Regeringen föreskriver följande

### **Inledande bestämmelser**

**1 §** Beteckningar som används i denna förordning har samma betydelse som i lagen (1997:1137) om vägavgift för vissa tunga fordon, lagen (2001:559) om vägtrafikdefinitioner och förordningen (2001:651) om vägtrafikdefinitioner. *Förordning 2002:941.*

**2 §** Skatteverket fastställer efter samråd med Transportstyrelsen blanketter för fastställande, uppbörd och kontroll av vägavgift. *Förordning 2008:1186.*

**3 §** Skatteverket får efter samråd med Transportstyrelsen meddela föreskrifter om att Transportstyrelsen i vägtrafikregistret ska föra in de särskilda uppgifter som behövs för påföring eller uppbörd av vägavgift. *Förordning 2008:1186.*

### **Påföring och uppbörd**

**4 §** För Skatteverkets räkning beslutar Transportstyrelsen om vägavgift och dröjsmålsavgift samt verkställer uppbörd av sådana avgifter i fråga om fordon som är upptaget i det svenska vägtrafikregistret.

Saknas i vägtrafikregistret någon uppgift som behövs för bestämmande av vägavgift, får Skatteverket föreskriva att vägavgiften ska påföras enligt grunder som verket bestämmer. *Förordning 2008:1186.*

**5 §** Ett inbetalningskort avseende vägavgiften för svenskt fordon ska sändas till den avgiftsskyldige snarast möjligt, i fråga om uppbörd enligt 13 § första stycket lagen (1997:1137) om vägavgift för vissa tunga fordon dock senast den 12 i den månad då avgiften ska betalas.

Om en fordonsägare inte har fått inbetalningskortet, ska han eller hon anmäla detta till Transportstyrelsen senast en vecka innan vägavgiften ska vara inbetald. *Förordning 2008:1186.*

**6 §** På begäran av den avgiftsskyldige kan vägavgift förskottsdebiteras.

**7 §** Vid färd med ett fordon vars registreringsskyltar har tagits om hand enligt 28 § första stycket lagen (1997:1137) om vägavgift för vissa tunga fordon skall det i fordonet finnas ett bevis om en polismedgivande enligt andra stycket den paragrafen.

Omhändertagna registreringsskyltar skall förvaras hos polismyndigheten under en vecka efter omhändertagandet. Skyltarna får under denna tid återlämnas till fordonets ägare om det visas att

## 58 Förordning om vägavgift för vissa tunga fordon

brukandeförbud inte längre råder för fordonet enligt 25 § lagen om vägavgift för vissa tunga fordon. Återlämnas inte skyltarna, skall polismyndigheten förstöra dem.

**8 §** Transportstyrelsen begär indrivning för Skatteverkets räkning. Bestämmelser om begäran om indrivning finns i 4–9 §§ indrivningsförordningen (1993:1229). Att den betalningsskyldige skall uppmanas att betala fordringen innan ansökan om indrivning görs framgår av 3 § nämnda förordning.

Indrivning behöver inte begäras för en fordran som understiger 100 kronor om indrivning inte krävs från allmän synpunkt. *Förordning 2008:1186.*

**9 §** Skatteverket meddelar efter samråd med Transportstyrelsen föreskrifter för påföring och uppbörd av vägavgift. *Förordning 2008:1186.*

**10 §** Återbetalning av vägavgift enligt 17 § lagen (1997:1137) om vägavgift för vissa tunga fordon beslutas och verkställs av Transportstyrelsen för Skatteverkets räkning. *Förordning 2008:1186.*

### **Betalning och återbetalning av vägavgift för utländska fordon**

**11 §** Vägavgift för ett utländskt fordon ska betalas till Skatteverket. Skatteverket får bestämma att avgiften i stället ska betalas till en viss juridisk person. Skatteverket ska därvid beakta för Sverige bindande internationella åtaganden om vägavgifter.

Om en betalning av vägavgift görs till en sådan juridisk person som avses i första stycket eller dennes ombud, ska en anmälan till Skatteverket anses ha gjorts och ett beslut om avgift ska anses ha fattats av Skatteverket i enlighet med anmälan. *Förordning 2008:760.*

**12 §** Om Skatteverket bestämt att betalning ska göras till en viss juridisk person, får den juridiska personen, för att kunna genomföra sitt uppdrag, behandla personuppgifter hänförliga till sådan betalning i den omfattning som överenskommits med Skatteverket. Skatteverket är personuppgiftsansvarig för den behandling av personuppgifter som en sådan juridisk person genomför inom ramen för överenskommelsen. Den juridiska personen utgör då personuppgiftsbiträde *Förordning 2008:760.*

**13 §** Ett beslut om återbetalning enligt 22 § lagen (1997:1137) om vägavgift för vissa tunga fordon får verkställas av en sådan juridisk person som avses i 11 §. *Förordning 2008:760.*

**14 §** Skatteverket får meddela sådana ytterligare föreskrifter som behövs för att ta ut vägavgift för ett utländskt fordon eller betala tillbaka en sådan avgift. *Förordning 2008:760.*

**Ytterligare bestämmelser om fullgörande av ett internationellt åtagande**

**15 §** Transportstyrelsen och Skatteverket ska lämna ut uppgift om huruvida vägavgift har betalats i Sverige för svenska eller utländska fordon när det är nödvändigt för att fullgöra ett sådant internationellt åtagande om vägavgifter som är bindande för Sverige. *Förordning 2008:1186.*

**16 §** En juridisk person som avses i 12 § får även behandla personuppgifter hänförliga till betalning av vägavgift för svenska fordon om det är nödvändigt för att fullgöra ett sådant internationellt åtagande om vägavgifter som är bindande för Sverige. Skatteverket är personuppgiftsansvarig för den behandling av personuppgifter som en sådan juridisk person genomför inom ramen för överenskommelsen. Den juridiska personen utgör då personuppgiftsbiträde. *Förordning 2008:760.*

**17 §** Paragrafen upphävd. *Förordning 2008:760.*

**18 §** Paragrafen upphävd. *Förordning 2008:760.*

**19 §** Paragrafen upphävd. *Förordning 2008:760.*

**20 §** Paragrafen upphävd. *Förordning 2008:760.*

**Ikraftträdande- och övergångsbestämmelser:**

Till SFS 1997:1140

Denna förordning träder i kraft den 1 januari 1998.

Till SFS 1999:548

Denna förordning träder i kraft den 1 juli 1999.

Till SFS 1999:586

Denna förordning träder i kraft den 1 juli 1999.

Till SFS 2001:676

Denna förordning träder i kraft den 1 oktober 2001.

Till SFS 2002:941

Denna förordning träder i kraft den 1 maj 2003.

Till SFS 2003:992

Denna förordning träder i kraft den 1 januari 2004. Skatteverkets rätt enligt 19 § att återkalla medgivande enligt 12 § första stycket gäller även om försäljare brutit mot föreskrifter som har utfärdats av Skattemyndigheten i Örebro.

60 *Förordning om vägavgift för vissa tunga fordon*

Till SFS 2008:760

1. Denna förordning träder i kraft den 1 oktober 2008.
2. Äldre bestämmelser gäller fortfarande för förhållanden som hänför sig till tiden före ikraftträdandet.
3. En juridisk person som avses i 12 § får även behandla personuppgifter avseende betalning av vägavgift som gjorts före ikraftträdandet, om betalningen till någon del avser tid efter ikraftträdandet.

Till SFS 2008:1186

Denna förordning träder i kraft den 1 januari 2009.

## Förordning (2006:1186) om fastställande av omräknade belopp för vägavgift för år 2007;

utfärdad den 9 november 2006

Regeringen fastställer enligt 23 § tredje stycket lagen (1997:1137) om vägavgift för vissa tunga fordon avgiften till följande belopp för år 2007.

Fordon som inte uppfyller de av Europeiska gemenskapen fastställda kraven i rådets direktiv 88/77/EEG av den 3 december 1987 om tillnärmning av medlemsstaterna lagstiftning om åtgärder mot utsläpp av gasformiga föroreningar från dieselmotorer som används i fordon i dess lydelse enligt Europaparlamentets och rådets direktiv 96/1/EG av den 22 januari 1996 om ändring av direktiv 88/77/EEG.

Antal axlar	Avgift per år	Avgift per månad	Avgift per vecka	Avgift per dag
högst 3 axlar	8 743 kronor	874 kronor	236 kronor	72 kronor
4 eller fler axlar	14 117 kronor	1 411 kronor	373 kronor	72 kronor

Fordon med de egenskaper som anges i rad A i tabellen i punkt 8.3.1.1 i bilaga I till direktiv 88/77/EEG i dess lydelse enligt direktiv 96/1/EG

Antal axlar	Avgift per år	Avgift per månad	Avgift per vecka	Avgift per dag
högst 3 axlar	7 741 kronor	774 kronor	209 kronor	72 kronor
4 eller fler axlar	12 751 kronor	1 275 kronor	336 kronor	72 kronor

Fordon med de egenskaper som anges i rad B i tabellen i punkt 8.3.1.1 i bilaga I till direktiv 88/77/EEG i dess lydelse enligt direktiv 96/1/EG eller fordon som uppfyller högre ställda krav i senare lydelse.

Antal axlar	Avgift per år	Avgift per månad	Avgift per vecka	Avgift per dag
högst 3 axlar	6 831 kronor	683 kronor	182 kronor	72 kronor
4 eller fler axlar	11 385 kronor	1 138 kronor	300 kronor	72 kronor

Avgift för inlösen av årsbevis tas ut med 227 kronor.

## **Förordning (2007:994) om fastställande av omräknade belopp för vägavgift för år 2008;**

utfärdad den 22 november 2007

Regeringen fastställer enligt 23 § tredje stycket lagen (1997:1137) om vägavgift för vissa tunga fordon avgiften till följande belopp för år 2008.

Fordon som inte uppfyller de av Europeiska gemenskapen fastställda kraven i rådets direktiv 88/77/EEG av den 3 december 1987 om tillnärmning av medlemsstaternas lagstiftning om åtgärder mot utsläpp av gasformiga föroreningar från dieselmotorer som används i fordon i dess lydelse enligt Europaparlamentets och rådets direktiv 96/1/EG av den 22 januari 1996 om ändring av direktiv 88/77/EEG.

Antal axlar	Avgift per år	Avgift per månad	Avgift per vecka	Avgift per dag
högst 3 axlar	8 743 kronor	874 kronor	236 kronor	72 kronor
4 eller fler axlar	14 117 kronor	1 411 kronor	373 kronor	72 kronor

Fordon med de egenskaper som anges i rad A i tabellen i punkt 8.3.1.1 i bilaga I till direktiv 88/77/EEG i dess lydelse enligt direktiv 96/1/EG.

Antal axlar	Avgift per år	Avgift per månad	Avgift per vecka	Avgift per dag
högst 3 axlar	7 741 kronor	774 kronor	209 kronor	72 kronor
4 eller fler axlar	12 751 kronor	1 275 kronor	336 kronor	72 kronor

Fordon med de egenskaper som anges i rad B i tabellen i punkt 8.3.1.1 i bilaga I till direktiv 88/77/EEG i dess lydelse enligt direktiv 96/1/EG eller fordon som uppfyller högre ställda krav i senare lydelse.

Antal axlar	Avgift per år	Avgift per månad	Avgift per vecka	Avgift per dag
högst 3 axlar	6 831 kronor	683 kronor	182 kronor	72 kronor
4 eller fler axlar	11 385 kronor	1 138 kronor	300 kronor	72 kronor

Avgift för inlösen av årsbevis tas ut med 227 kronor.

## Förordning (2008:920) om fastställande av omräknade belopp för vägavgift för år 2009;

utfärdad den 20 november 2008

Regeringen fastställer enligt 23 § tredje stycket lagen (1997:1137) om vägavgift för vissa tunga fordon avgiften till följande belopp för år 2009.

Fordon som inte uppfyller de av Europeiska gemenskapen fastställda kraven i rådets direktiv 88/77/EEG av den 3 december 1987 om tillnärmning av medlemsstaternas lagstiftning om åtgärder mot utsläpp av gasformiga föroreningar från dieselmotorer som används i fordon i dess lydelse enligt Europaparlamentets och rådets direktiv 96/1/EG av den 22 januari 1996 om ändring av direktiv 88/77/EEG.

Antal axlar	Avgift per år	Avgift per månad	Avgift per vecka	Avgift per dag
högst 3 axlar	9 337 kronor	933 kronor	252 kronor	77 kronor
4 eller fler axlar	15 076 kronor	1 507 kronor	398 kronor	77 kronor

Fordon med de egenskaper som anges i rad A i tabellen i punkt 8.3.1.1 i bilaga I till direktiv 88/77/EEG i dess lydelse enligt direktiv 96/1/EG.

Antal axlar	Avgift per år	Avgift per månad	Avgift per vecka	Avgift per dag
högst 3 axlar	8 267 kronor	826 kronor	223 kronor	77 kronor
4 eller fler axlar	13 617 kronor	1 361 kronor	359 kronor	77 kronor

Fordon med de egenskaper som anges i rad B i tabellen i punkt 8.3.1.1 i bilaga I till direktiv 88/77/EEG i dess lydelse enligt direktiv 96/1/EG eller fordon som uppfyller högre ställda krav i senare lydelse.

Antal axlar	Avgift per år	Avgift per månad	Avgift per vecka	Avgift per dag
högst 3 axlar	7 295 kronor	729 kronor	194 kronor	77 kronor
4 eller fler axlar	12 158 kronor	1 215 kronor	320 kronor	77 kronor

Avgift vid återbetalning av vägavgift tas ut med 243 kronor.

## **Förordning (2009:1221) om fastställande av omräknade belopp för vägavgift för år 2010;**

utfärdad den 19 november 2009.

Regeringen fastställer enligt 23 § tredje stycket lagen (1997:1137) om vägavgift för vissa tunga fordon avgiften till följande belopp för år 2010.

Fordon som inte uppfyller de av Europeiska gemenskapen fastställda kraven i rådets direktiv 88/77/EEG av den 3 december 1987 om tillnärmning av medlemsstaternas lagstiftning om åtgärder mot utsläpp av gasformiga föroreningar från dieselmotorer som används i fordon i dess lydelse enligt Europaparlamentets och rådets direktiv 96/1/EG av den 22 januari 1996 om ändring av direktiv 88/77/EEG.

Antal axlar	Avgift per år	Avgift per månad	Avgift per vecka	Avgift per dag
högst 3 axlar	9 337 kronor	933 kronor	252 kronor	77 kronor
4 eller fler axlar	15 076 kronor	1 507 kronor	398 kronor	77 kronor

Fordon med de egenskaper som anges i rad A i tabellen i punkt 8.3.1.1 i bilaga I till direktiv 88/77/EEG i dess lydelse enligt direktiv 96/1/EG.

Antal axlar	Avgift per år	Avgift per månad	Avgift per vecka	Avgift per dag
högst 3 axlar	8 267 kronor	826 kronor	223 kronor	77 kronor
4 eller fler axlar	13 617 kronor	1 361 kronor	359 kronor	77 kronor

Fordon med de egenskaper som anges i rad B i tabellen i punkt 8.3.1.1 i bilaga I till direktiv 88/77/EEG i dess lydelse enligt direktiv 96/1/EG eller fordon som uppfyller högre ställda krav i senare lydelse.

Antal axlar	Avgift per år	Avgift per månad	Avgift per vecka	Avgift per dag
högst 3 axlar	7 295 kronor	729 kronor	194 kronor	77 kronor
4 eller fler axlar	12 158 kronor	1 215 kronor	320 kronor	77 kronor

Avgift vid återbetalning av vägavgift tas ut med 243 kronor.



## Förordning (2010:1486) om fastställande av omräknade belopp för vägavgift för år 2011;

utfärdad den 25 november 2010.

Regeringen fastställer enligt 23 § tredje stycket lagen (1997:1137) om vägavgift för vissa tunga fordon avgiften till följande belopp för år 2011.

Fordon som inte uppfyller de av Europeiska gemenskapen fastställda kraven i rådets direktiv 88/77/EEG av den 3 december 1987 om tillnärmning av medlemsstaternas lagstiftning om åtgärder mot utsläpp av gasformiga föroreningar från dieselmotorer som används i fordon i dess lydelse enligt Europaparlamentets och rådets direktiv 96/1/EG av den 22 januari 1996 om ändring av direktiv 88/77/EEG.

Antal axlar	Avgift per år	Avgift per månad	Avgift per vecka	Avgift per dag
högst 3 axlar	8 849 kronor	884 kronor	239 kronor	73 kronor
4 eller fler axlar	14 288 kronor	1 428 kronor	377 kronor	73 kronor

Fordon med de egenskaper som anges i rad A i tabellen i punkt 8.3.1.1 i bilaga I till direktiv 88/77/EEG i dess lydelse enligt direktiv 96/1/EG.

Antal axlar	Avgift per år	Avgift per månad	Avgift per vecka	Avgift per dag
högst 3 axlar	7 835 kronor	783 kronor	212 kronor	73 kronor
4 eller fler axlar	12 905 kronor	1 290 kronor	341 kronor	73 kronor

Fordon med de egenskaper som anges i rad B i tabellen i punkt 8.3.1.1 i bilaga I till direktiv 88/77/EEG i dess lydelse enligt direktiv 96/1/EG eller fordon som uppfyller högre ställda krav i senare lydelse.

Antal axlar	Avgift per år	Avgift per månad	Avgift per vecka	Avgift per dag
högst 3 axlar	6 913 kronor	691 kronor	184 kronor	73 kronor
4 eller fler axlar	11 522 kronor	1 152 kronor	304 kronor	73 kronor

Avgift vid återbetalning av vägavgift tas ut med 230 kronor.

## **Förordning (2011:1099) om fastställande av omräknade belopp för vägavgift för år 2012;**

utfärdad den 27 oktober 2011.

Regeringen fastställer enligt 23 § tredje stycket lagen (1997:1137) om vägavgift för vissa tunga fordon avgiften till följande belopp för år 2012.

Fordon som inte uppfyller de av Europeiska gemenskapen fastställda kraven i rådets direktiv 88/77/EEG av den 3 december 1987 om tillnärmning av medlemsstaternas lagstiftning om åtgärder mot utsläpp av gasformiga föroreningar från dieselmotorer som används i fordon i dess lydelse enligt Europaparlamentets och rådets direktiv 96/1/EG av den 22 januari 1996 om ändring av direktiv 88/77/EEG.

Antal axlar	Avgift per år	Avgift per månad	Avgift per vecka	Avgift per dag
högst 3 axlar	8 849 kronor	884 kronor	239 kronor	73 kronor
4 eller fler axlar	14 288 kronor	1 428 kronor	377 kronor	73 kronor

Fordon med de egenskaper som anges i rad A i tabellen i punkt 8.3.1.1 i bilaga I till direktiv 88/77/EEG i dess lydelse enligt direktiv 96/1/EG.

Antal axlar	Avgift per år	Avgift per månad	Avgift per vecka	Avgift per dag
högst 3 axlar	7 835 kronor	783 kronor	212 kronor	73 kronor
4 eller fler axlar	12 905 kronor	1 290 kronor	341 kronor	73 kronor

Fordon med de egenskaper som anges i rad B i tabellen i punkt 8.3.1.1 i bilaga I till direktiv 88/77/EEG i dess lydelse enligt direktiv 96/1/EG eller fordon som uppfyller högre ställda krav i senare lydelse.

Antal axlar	Avgift per år	Avgift per månad	Avgift per vecka	Avgift per dag
högst 3 axlar	6 913 kronor	691 kronor	184 kronor	73 kronor
4 eller fler axlar	11 522 kronor	1 152 kronor	304 kronor	73 kronor

Avgift vid återbetalning av vägavgift tas ut med 230 kronor.

## Lag (1997:484) om dröjsmålsavgift

12 juni 1997

Enligt riksdagens beslut föreskrivs följande.

**1 §** Den som är betalningsskyldig för skatt, avgift eller ränta och som inte i rätt tid och på rätt sätt fullgör betalningsskyldigheten skall, i de fall det särskilt föreskrivs, betala en avgift (dröjsmålsavgift) enligt de grunder som anges i denna lag. *Lag 1999:1376.*

**2 §** Dröjsmålsavgift tas, om inte annat sägs nedan eller i 3, 4 eller 4 a §§, ut med

1. två procent på belopp som betalas före utgången av den månad då beloppet ska betalas (*förfallomånaden*),

2. fyra procent på belopp som betalas under första månaden efter förfallomånaden,

3. sex procent på belopp som betalas under andra månaden efter förfallomånaden,

4. sex procent, med tillägg av en procentenhet för varje påbörjad ytterligare månad, på belopp som betalas efter andra månaden efter förfallomånaden.

Dröjsmålsavgift tas ut med två procent på belopp som betalas inom tio dagar från den dag då beloppet skulle ha betalats. *Lag 2011:1541.*

**3 §** Dröjsmålsavgiften är minst 100 kronor. Om det ursprungligen obetalda beloppet är mindre än 100 kronor, får dröjsmålsavgift dock endast tas ut med motsvarande belopp.

**4 §** Om den betalningsskyldige skriftligen påmints om sin betalningsskyldighet och betalning sker senast viss i påminnelsen angiven dag, ska dröjsmålsavgift tas ut som om betalning skett den dag påminnelsen sändes. *Lag 2011:1541.*

**4 a §** Dröjsmålsavgift tas inte ut sedan beloppet överlämnats till Kronofogdemyndigheten för indrivning. Efter överlämnandet för indrivning tas i stället ränta ut på kapitalbeloppet efter en räntesats som för varje kalenderår beräknas med ledning av emissionsräntorna för Riksgäldskontorets statsskuldväxlar och statsobligationer för de senaste tre åren.

Regeringen eller den myndighet regeringen bestämmer meddelar närmare föreskrifter om ränta enligt denna paragraf. *Lag 2011:1541.*

**5 §** Vid tillämpning av bestämmelserna i denna lag jämförs med inbetalning av skatt att verkställighet har skett eller säkerhet har tagits emot enligt bestämmelserna om betalningssäkring i skatteförfarandelagen (2011:1244). *Lag 2011:1385.*

68 *Lag om dröjsmålsavgift*

**6 §** Om det finns särskilda skäl, får den myndighet som har beslutat om avgiften befria den betalningsskyldige helt eller delvis från skyldigheten att betala dröjsmålsavgift.

**7 §** Ett beslut om dröjsmålsavgift får överklagas på det sätt som gäller för överklagande av beslut om den skatt, avgift eller ränta som föranlett dröjsmålsavgiften. *Lag 1999:1376.*

**Ikraftträdande- och övergångsbestämmelser:**

Till SFS 1997:484

Denna lag träder i kraft den 1 november 1997.

Till SFS 1999:1376

Denna lag träder i kraft den 1 januari 2000. Äldre bestämmelser skall dock gälla beträffande dröjsmålsavgift som beslutats av Tullverket före ikraftträdandet.

Till SFS 2011:1385

1. Denna lag träder i kraft den 1 januari 2012.

2. Äldre bestämmelser gäller fortfarande för verkställighet och ställande av säkerhet enligt lagen (1978:880) om betalningssäkring för skatter, tullar och avgifter.

Till SFS 2011:1541

1. Denna lag träder i kraft den 1 januari 2012.

2. Lagen tillämpas även på fordringar som har överlämnats till Kronofogdemyndigheten för indrivning dessförinnan.

3. Dröjsmålsavgift som är upplupen vid ikraftträdandet kvarstår.

## Lag om trängselskatt (2004:629)

17 juni 2004

Enligt riksdagens beslut föreskrivs följande.

### Inledande bestämmelser

**1 §** Trängselskatt skall betalas till staten enligt denna lag.

**2 §** Skatteverket är beskattningsmyndighet.

För beskattningsmyndighetens räkning ska Transportstyrelsen, genom automatiserad behandling med stöd av uppgifter i vägtrafikregistret, besluta om trängselskatt och tilläggsavgift, om inte annat följer av 15, 15 a eller 20 §, samt verkställa uppbörd av sådan skatt och avgift *Lag 2008:1381*.

**3 §** Fordons- och viktbegreppen i denna lag har samma betydelse som i lagen (2001:559) om vägtrafikdefinitioner.

**3 a §** Bestämmelserna i 26 och 27 §§ förvaltningslagen (1986:223) ska inte tillämpas i fråga om Transportstyrelsens beslut enligt denna lag. *Lag 2008:1381*.

**3 b §** I ärenden och mål om trängselskatt och tilläggsavgift enligt denna lag gäller bestämmelserna i skatteförfarandelagen (2011:1244) om

1. ersättning för kostnader för ombud, biträde eller utredning i 43 kap., 68 kap. 2 § och 71 kap. 4 §, samt
2. betalningssäkring i 46 kap., 68 kap. 1 §, 69 kap. 13–18 §§ och 71 kap. 1 §. *Lag 2011:1259*.

### Skattepliktiga fordon

**4 §** Trängselskatt betalas för bil som när skattskyldigheten inträder enligt 9 §

1. är införd i vägtrafikregistret, eller
2. brukas med stöd av saluvagnslicens.

**5 §** Skattepliktig är inte

1. bil som är registrerad på ägare som enligt lagen (1976:661) om immunitet och privilegier i vissa fall är undantagen från skatteplikt i Sverige,
2. bil som är antecknad som utryckningsfordon i vägtrafikregistret,
3. buss med en totalvikt av minst 14 ton,
4. EG-mobilkran, eller
5. bil som enligt 6 § undantagits från skatteplikt. *Lag 2009:229*.

### **Befrielse från skatteplikt i vissa fall**

**6 §** Skatteverket skall efter ansökan från den som beviljats parkeringstillstånd för rörelsehindrade enligt föreskrifter som har meddelats med stöd av lagen (1975:88) med bemyndigande att meddela föreskrifter om trafik, transporter och kommunikationer, besluta om att till följd av parkeringstillståndet undanta en viss bil från skatteplikt. Om det finns synnerliga skäl skall Skatteverket undanta två bilar från skatteplikt.

Befrielse från skatteplikt enligt första stycket får inte medges om bilen enligt anteckning i vägtrafikregistret används i yrkesmässig trafik enligt yrkestrafiklagen (1998:490). *Lag 2007:616.*

**7 §** Paragrafen upphävd. *Lag 2007:616.*

### **Skattskyldighet**

**8 §** Skattskyldig är ägaren av bilen.

Som ägare av bilen anses

1. den som när skattskyldigheten inträder är eller bör vara upptagen i vägtrafikregistret som ägare, eller

2. i fråga om bil som används med stöd av saluvagnslicens, den som när skattskyldigheten inträder innehar licensen.

### **Skattskyldighetens inträde**

**9 §** Skattskyldighet inträder när en skattepliktig bil brukas vid passage av en sådan betalstation i Stockholms kommun som anges i bilaga 1 till denna lag.

Skattskyldighet inträder när en skattepliktig bil brukas vid passage av en sådan betalstation i Göteborgs kommun som anges i bilaga 2 till denna lag. *Lag 2010:1023.*

### **Skattens omfattning**

**10 §** Närmare bestämmelser om var och när skatt tas ut samt skattens storlek anges för Stockholms kommun i bilaga 1 till denna lag.

Närmare bestämmelser om var och när skatt tas ut samt skattens storlek anges för Göteborgs kommun i bilaga 2 till denna lag.

*Lag 2010:1023.*

### **Beskattningsbeslut**

**11 §** Beskattningsbeslut ska fattas för varje bil, för vilken skattskyldighet enligt 9 § har inträtt. Varje beslut ska avse en kalendermånad.

Om mer än en person under en kalendermånad blivit skattskyldig för en bil, ska ett beskattningsbeslut fattas för varje skattskyldig.

Beskattningsbeslut enligt 2 § andra stycket ska fattas senast den 20 i kalendermånaden efter den månad som beslutet avser. *Lag 2008:185.*

### **Betalningstid för trängselskatt som har påförts genom automatiserad behandling**

**12 §** Trängselskatt, som har beslutats enligt 2 § andra stycket, ska betalas senast den sista dagen i andra kalendermånaden efter den månad som beslutet avser. *Lag 2008:185.*

**13 §** Paragrafen upphävd. *Lag 2008:185.*

### **Tilläggsavgift**

**14 §** Om trängselskatt inte betalas inom den tid som angetts i 12 §, 15 § andra stycket eller 15 a § andra stycket, ska en särskild avgift (tilläggsavgift) påföras den skattskyldige med 500 kronor. Tilläggsavgift får påföras en skattskyldig högst en gång per bil och kalendermånad.

Beslut om tilläggsavgift enligt 2 § andra stycket ska fattas senast 20 dagar efter dagen då skatten skulle ha betalats.

Tilläggsavgift och obetald trängselskatt ska betalas senast 30 dagar efter dagen för beslutet om tilläggsavgift. *Lag 2008:185.*

### **Rättelse**

**14 a §** Om trängselskatt eller tilläggsavgift som har beslutats enligt 2 § andra stycket har blivit uppenbart oriktig på grund av misstag vid den automatiserade behandlingen, ska Transportstyrelsen rätta beslutet. *Lag 2008:1381.*

### **Beslut när trängselskatt eller tilläggsavgift inte har påförts genom automatiserad behandling**

**15 §** Om det inte har fattats något beslut om trängselskatt eller tilläggsavgift enligt 2 § andra stycket, får beskattningsmyndigheten besluta i frågan. Sådant beslut får fattas, i fråga om trängselskatt, senast 60 dagar efter den dag då ett beslut enligt 2 § andra stycket skulle ha kunnat fattas och, i fråga om tilläggsavgift, senast 60 dagar efter dagen då skatten skulle ha betalats.

Trängselskatt eller tilläggsavgift som har påförts enligt första stycket ska betalas senast 30 dagar efter beslutsdagen. *Lag 2008:185.*

### **Omprövning**

**15 a §** Beskattningsmyndigheten ska ompröva beslut om trängselskatt eller tilläggsavgift, om den skattskyldige begär det eller det finns andra skäl.

Trängselskatt eller tilläggsavgift som har påförts vid omprövning ska betalas senast 30 dagar efter beslutsdagen. *Lag 2008:185.*

**15 b §** När beskattningsmyndigheten på eget initiativ omprövar ett beslut, ska omprövningsbeslutet fattas senast 60 dagar efter dagen för det första beslutet som fattats i frågan.

En begäran av den skattskyldige om omprövning ska ha kommit in till beskattningsmyndigheten senast 60 dagar efter dagen för det första beslutet som fattats i frågan. Om Transportstyrelsen har beslutat om

## 72 Lag om trängselskatt

rättelse eller om beskattningsmyndigheten på eget initiativ har omprövat ett beslut, ska en begäran om omprövning av beslutet ha kommit in senast 60 dagar efter beslutsdagen.

När beskattningsmyndigheten på den skattskyldiges begäran omprövar ett beslut om tilläggsavgift, får myndigheten samtidigt till den skattskyldiges fördel ompröva det beskattningsbeslut som föregått tilläggsavgiften, även om tiden för att begära omprövning av detta beslut har gått ut. *Lag 2008:1381.*

### **Inbetalning av skatt och avgift**

**16 §** Inbetalning av skatt och avgift skall göras genom insättning på ett särskilt konto för skatte- och avgiftsbetalningar enligt denna lag.

Skatten och avgiften anses ha betalats den dag då betalningen har bokförts på det särskilda kontot.

### **Anstånd med betalning**

**17 §** Bestämmelserna i 63 kap. 2, 4–7 och 23 §§, 65 kap. 4 § första stycket och 7 § samt 67 kap. 5 § första stycket 6 skatteförfarandelagen (2011:1244) ska tillämpas i fråga om anstånd med betalning av trängselskatt och tilläggsavgift. Med skattetillägg ska då i stället avses tilläggsavgift. *Lag 2011:1259.*

### **Befrielse och återbetalning**

**18 §** Beskattningsmyndigheten får, självant eller efter ansökan av den skattskyldige, besluta att trängselskatt eller tilläggsavgift helt eller delvis inte ska tas ut, eller ska återbetalas, om det skulle framstå som uppenbart oskäligt att ta ut skatten eller avgiften. *Lag 2008:185.*

### **Överklagande**

**19 §** Beslut som avses i 15, 15 a, 17 och 18 §§ får överklagas hos allmän förvaltningsdomstol av den skattskyldige och av det allmänna ombudet hos Skatteverket. Beslut som avses i 6 § får överklagas hos allmän förvaltningsdomstol av den sökande eller av det allmänna ombudet hos Skatteverket. Andra beslut enligt denna lag får inte överklagas. *Lag 2008:185.*

**20 §** Överklagande av den skattskyldige eller av sökanden skall ha kommit in till beskattningsmyndigheten inom tre veckor från den dag då den skattskyldige eller sökanden fick del av beslutet. Överklagande av allmänna ombudet skall ha kommit in till beskattningsmyndigheten inom tre veckor från dagen för det överklagande beslutet.

Det allmänna ombudet får föra talan till den skattskyldiges förmån. Ombudet har då samma behörighet som den skattskyldige.

Beskattningsmyndigheten skall snarast ompröva det överklagade beslutet. Detta gäller dock inte om överklagandet skall avvisas.

Prövningstillstånd krävs vid överklagande till kammarrätten.

**21 §** Vid handläggning i förvaltningsrätt av mål om tilläggsavgift skall muntlig förhandling hållas, om den skattskyldige begär det.



Muntlig förhandling behövs dock inte, om det finns anledning att anta att tilläggsavgiften inte kommer att tas ut. *Lag 2009:843*.

**22 §** En begäran om omprövning eller ett överklagande av ett beslut enligt denna lag inverkar inte på skyldigheten att betala den skatt eller avgift som omprövningen eller överklagandet avser.

### **Verkställighet**

**23 §** Om skatt eller avgift enligt denna lag inte betalas i rätt tid, skall den lämnas för indrivning. Regeringen får meddela föreskrifter om att indrivning inte behöver begäras för ett ringa belopp.

Bestämmelser om indrivning finns i lagen (1993:891) om indrivning av statliga fordringar m.m. Vid indrivning får verkställighet ske enligt utsökningsbalken.

### **Ikraftträdande- och övergångsbestämmelser:**

Till SFS 2004:629

1. Denna lag, utom bilagan till lagen, träder i kraft den 1 januari 2005.

2. Bilagan till lagen träder i kraft den dag regeringen bestämmer och gäller till och med utgången av juli 2006, men tillämpas även därefter för förhållanden som hänförs till tiden före den 1 augusti 2006.

Till SFS 2004:1037 utfärdad den 25 november 2004

Till SFS 2005:238

Regeringen föreskriver att bilagan avseende Stockholms kommun till lagen (2004:629) om trängselskatt skall träda i kraft den 3 januari 2006.

Till SFS 2005:547 utfärdad den 16 juni 2005

Enligt riksdagens beslut föreskrivs att punkt 1 i bilagan till lagen (2004:629) om trängselskatt skall ha följande lydelse.

Till SFS 2005:897

Denna lag träder i kraft den 1 januari 2006.

Till SFS 2006:241

Denna lag träder i kraft den 1 maj 2006.

Till SFS 2006:334

Denna lag träder i kraft den 1 juni 2006. Äldre bestämmelse gäller fortfarande för förhållanden som hänförs till tiden före ikraftträdandet.

Till SFS 2007:616

Denna lag träder i kraft den 1 augusti 2007. Äldre bestämmelser gäller fortfarande för förhållanden som hänförs till tiden före ikraftträdandet.

#### 74 Lag om trängselskatt

Till SFS 2007:617

Denna lag träder i kraft den 1 augusti 2012. Äldre bestämmelser gäller fortfarande för förhållanden som hänför sig till tiden före ikraftträdandet.

Till SFS 2008:185

Denna lag träder i kraft den 1 juli 2008. Äldre bestämmelser gäller fortfarande i fråga om förhållanden som hänför sig till tiden före ikraftträdandet.

Till SFS 2008:1041

1. Denna lag träder i kraft den 1 januari 2009.

2. För bil som före ikraftträdandet dels är införd i vägtrafikregistret, dels är undantagen från skatteplikt enligt 5 § 4, gäller 5 § i sin äldre lydelse till och med den 31 juli 2012.

Till SFS 2008:1042 utfärdad den 27 november 2008

Enligt riksdagens beslut föreskrivs att lagen (2007:617) om ändring i lagen (2004:629) om trängselskatt ska utgå.

Till SFS 2008:1381

Denna lag träder i kraft den 1 januari 2009.

Till SFS 2009:229

Denna lag träder i kraft den 29 april 2009.

Till SFS 2009:843

Denna lag träder i kraft den 15 februari 2010.

Till SFS 2010:1023

1. Denna lag träder i kraft den 1 januari 2011.

2. Bestämmelserna i 9 § andra stycket och 10 § andra stycket tillämpas från och med den 1 januari 2013.

Till SFS 2011:1259

1. Denna lag träder i kraft den 1 januari 2012 och tillämpas på skatt för vilken skattskyldighet inträder efter utgången av 2011.

2. De nya bestämmelserna om ersättning för kostnader för ombud, biträde eller utredning i 3 b § tillämpas på kostnader i ärenden och mål som inleds efter utgången av 2011.

3. De nya bestämmelserna om anstånd med betalning av skatt och avgift i 17 § tillämpas från och med ikraftträdandet. Bestämmelserna om ränta i 17 § tillämpas dock på ränta som hänför sig till tid från och med den 1 januari 2013. För ränta som hänför sig till tid dessförinnan gäller bestämmelserna om ränta i 19 kap. skattebetalningslagen (1997:483).

Till SFS 2011:1490

1. Denna lag träder i kraft den 1 januari 2012.
2. För passager av betalstationer som sker under perioden den 1 januari 2013 till och med den 31 december 2014 gäller punkten 2 i sin äldre lydelse.

## Bilaga 1

### Stockholms kommun

1. Karta av vilken framgång var de skattebelagda betalstationerna skall placeras.

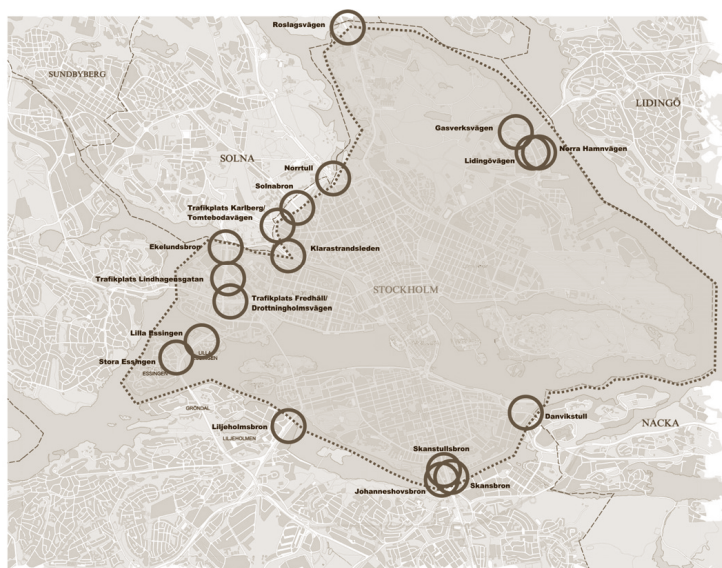

2. Trängselskatt skall betalas under vardagar utom lördagar under följande tider och med följande belopp vid passage av en sådan betalstation som är markerad på kartan. Dag före helgdag och under juli månad skall dock ingen skatt tas ut. Tidpunkten för passagen skall bestämmas av timmen och den påbörjade minuten.

Tider/Klockan	Skattebelopp kronor
06.30–06.59	10
07.00–07.29	15
07.30–08.29	20
08.30–08.59	15
09.00–15.29	10
15.30–15.59	15
16.00–17.29	20
17.30–17.59	15
18.00–18.29	10

3. Den sammanlagda skatten per kalenderdygn och bil skall högst uppgå till 60 kronor.

4. Skattskyldigheten enligt 9 § inträder inte om en bil vid passage till eller från Lidköping kommun passerar två skilda betalstationer, varav den ena skall vara någon av betalstationerna vid Gasverksvägen, Lidingövägen eller Norra Hamnvägen, och tiden mellan passagera inte överstiger 30 minuter. *Lag 2007:616.*

## Bilaga 2

### Göteborgs kommun

1. Karta av vilken det framgår var de skattebelagda betalstationerna ska placeras.

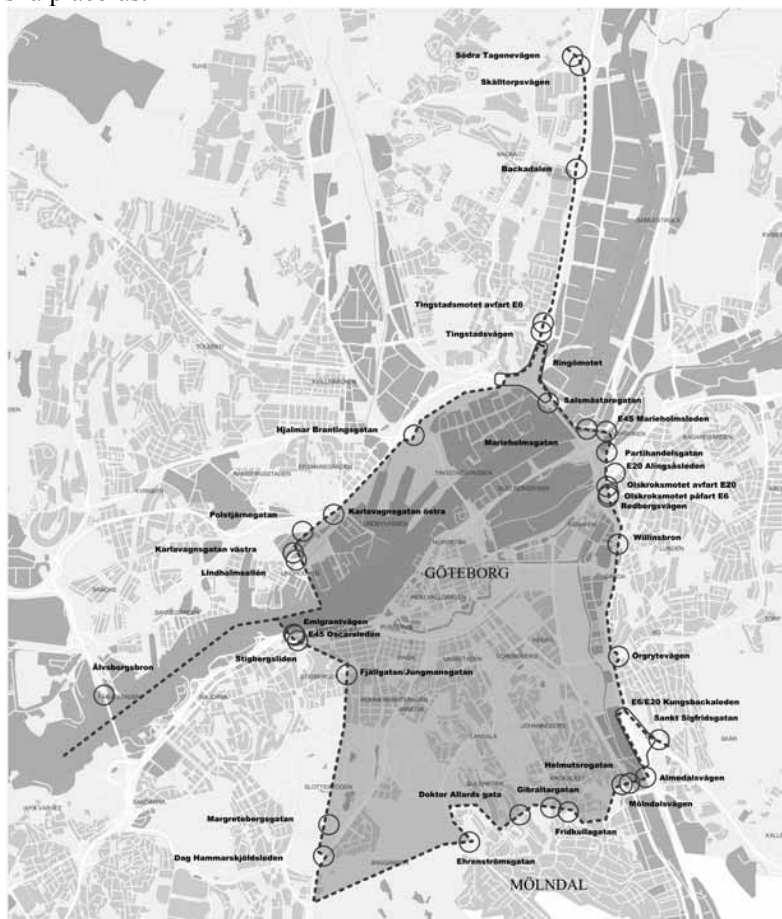

2. /Upphör att gälla U:2015-01-01/ Trängselskatt ska betalas under vardagar utom lördagar under följande tider och med följande belopp vid passage av en sådan betalstation som är markerad på kartan. Dag före helgdag och under juli månad ska dock ingen skatt tas ut. Tidpunkten för passagen ska bestämmas av timmen och den påbörjade minuten.

Tider/Klockan	Skattebelopp kronor
06.00–06.29	8
06.30–06.59	13
07.00–07.59	18
08.00–08.29	13
08.30–14.59	8
15.00–15.29	13
15.30–16.59	18
17.00–17.59	13
18.00–18.29	8

78 Bilaga 2 till lag om trängselskatt

2. /Träder i kraft I: 2015-01-01/ Trängselskatt ska betalas under vardagar utom lördagar under följande tider och med följande belopp vid passage av en sådan betalstation som är markerad på kartan. Dag före helgdag och under juli månad ska dock ingen skatt tas ut. Tidpunkten för passagen ska bestämmas av timmen och den påbörjade minuten.

Tider/Klockan	Skattebelopp kronor
06.00–06.29	9
06.30–06.59	16
07.00–07.59	22
08.00–08.29	16
08.30–14.59	9
15.00–15.29	16
15.30–16.59	22
17.00–17.59	16
18.00–18.29	9

3. Skatt betalas inte enligt punkten 2 för ytterligare passager av betalstation som sker inom 60 minuter från en passage för vilken skattskyldighet enligt 9 § andra stycket inträtt och trängselskatt ska betalas. Det skattebelopp som ska tas ut för den passage för vilken skattskyldighet inträtt och trängselskatt ska betalas är det högsta belopp som gäller för en enskild gjord passage under denna period.

4. Den sammanlagda skatten per kalenderdygn och bil ska högst uppgå till 60 kronor. *Lag 2011:1490.*

## **Förordning om trängselskatt (2004:987)**

11 november 2004

Regeringen föreskriver följande.

### **Tillämpningsområde och definitioner**

**1 §** Denna förordning gäller vid tillämpning av lagen (2004:629) om trängselskatt.

**2 §** Uttryck som används i denna förordning har samma betydelse som i lagen (2004:629) om trängselskatt.

### **De beslutande myndigheternas uppgifter**

#### **Skatteverkets uppgifter**

**3 §** Skatteverket ska, utöver vad som framgår av lagen (2004:629) om trängselskatt,

1. samordna kontrollen av trängselskatt, och
2. fastställa formulär som behövs för tillämpningen av lagen om trängselskatt.

Skatteverket får meddela de föreskrifter som behövs för debitering och betalning av trängselskatt.

Skatteverkets uppgifter enligt första stycket 2 och andra stycket ska utföras efter samråd med Transportstyrelsen. *Förordning 2008:1189.*

#### **Transportstyrelsens uppgifter**

**4 §** Transportstyrelsen ska, utöver vad som framgår av lagen (2004:629) om trängselskatt och förordningen (2001:650) om vägtrafikregister, svara för

1. att återbetalning sker i enlighet med beskattningsmyndighetens beslut enligt 18 § lagen om trängselskatt, och
2. att en obetald fordran lämnas för indrivning enligt 23 § lagen om trängselskatt.

Transportstyrelsens uppgifter enligt första stycket utförs för Skatteverkets räkning.

Vid indrivning gäller 3–9 §§ indrivningsförordningen (1993:1229).

Indrivning behöver inte begäras för en fordran som understiger 100 kronor om indrivningen inte krävs från allmän synpunkt. *Förordning 2008:1189.*

**5 §** Paragrafen upphävd. *Förordning 2008:380.*

**6 §** Paragrafen upphävd. *Förordning 2008:380.*

80 *Förordning om trängselskatt*

**Ikraftträdande- och övergångsbestämmelser:**

Till SFS 2004:987

Denna förordning träder i kraft den 1 januari 2005.

Till SFS 2008:380

Denna förordning träder i kraft den 1 juli 2008. Äldre bestämmelser gäller fortfarande i fråga om förhållanden som hänför sig till tiden före ikraftträdandet.

Till SFS 2008:1189

Denna förordning träder i kraft den 1 januari 2009.



## Utdrag ur Skatteförfarandelagen (2011:1244)

1 december 2011

Enligt riksdagens beslut föreskrivs följande.

### 37 kap. Föreläggande

#### Kontroll av egen uppgifts- eller dokumentationsskyldighet

6 § Skatteverket får förelägga den som är eller kan antas vara uppgiftsskyldig enligt 15–35 kap. att lämna uppgift som verket behöver för att kunna kontrollera skyldigheten.

Skatteverket får även förelägga den som är eller kan antas vara skyldig att redovisa punktskatt att lämna varuprov.

7 § Skatteverket får förelägga den som är eller kan antas vara bokföringsskyldig enligt bokföringslagen (1999:1078) eller som är en annan juridisk person än ett dödsbo, att lämna uppgift som verket behöver för att kunna kontrollera dokumentationsskyldigheten enligt 39 kap. 3 §.

#### Kontroll av någon annans uppgiftsskyldighet

9 § Skatteverket får förelägga den som är eller kan antas vara bokföringsskyldig enligt bokföringslagen (1999:1078) eller som är en annan juridisk person än ett dödsbo, att lämna uppgift om en rättshandling med någon annan.

Föreläggandet ska avse förhållanden som är av betydelse för kontroll av att andra än den som föreläggs

1. har fullgjort en uppgiftsskyldighet enligt 15–35 kap., eller
2. kan fullgöra sådan uppgiftsskyldighet.

10 § Om det finns särskilda skäl får även någon annan person än som avses i 9 § föreläggas att lämna sådan uppgift som avses i den paragrafen.

### 39 kap. Dokumentationsskyldighet

#### Generell dokumentationsskyldighet

3 § Den som är uppgiftsskyldig enligt 15–35 kap. ska i skälig omfattning genom räkenskaper, anteckningar eller annan lämplig dokumentation se till att det finns underlag för att fullgöra uppgiftsskyldigheten samt för kontroll av uppgiftsskyldigheten och beskattningen.

## **40 kap. Skatteverkets skyldighet att utreda och kommunicera**

### **Skatteverkets utredningsskyldighet**

**1 §** Skatteverket ska se till att ärendena blir tillräckligt utredda.

### **Skatteverkets kommunikationsskyldighet**

**2 §** Ett ärende får inte avgöras till nackdel för den som ärendet gäller utan att denne har fått tillfälle att yttra sig i ärendet. Om det är uppenbart obehövt, behöver den som ärendet gäller inte få tillfälle att yttra sig.

**3 §** Om ett ärende har tillförts uppgifter av någon annan än den som ärendet gäller, får det inte avgöras utan att den som ärendet gäller har underrättats om uppgifterna och fått tillfälle att yttra sig över dem.

Första stycket gäller inte om

1. avgörandet inte är till nackdel för den som ärendet gäller,
2. uppgiften saknar betydelse eller om det av någon annan anledning är uppenbart obehövt att den som ärendet gäller underrättas och får tillfälle att yttra sig,
3. det finns risk att en underrättelse skulle göra det avsevärt svårare att genomföra beslutet i ärendet, eller
4. avgörandet inte kan skjutas upp.

Underrättelseskyldigheten gäller med de begränsningar som följer av 10 kap. 3 § offentlighets- och sekretesslagen (2009:400).

## **41 kap. Revision**

### **Innehåll**

- 1 §** I detta kapitel finns bestämmelser om
- syftet med en revision (2 §),
  - vem som får revideras (3 §),
  - beslut om revision (4 och 5 §§),
  - samverkan (6 §),
  - revisorns befogenheter (7 §),
  - den reviderades skyldigheter (8–11 §§),
  - föreläggande (12 §), och
  - revisionens avslutande (13 och 14 §§).

### **Syftet med en revision**

- 2 §** Skatteverket får besluta om revision för att kontrollera
1. att uppgiftsskyldighet enligt 15–35 kap. har fullgjorts,
  2. att det finns förutsättningar att fullgöra uppgiftsskyldighet enligt 15–35 kap. som kan antas uppkomma,
  3. skatteupplag enligt lagen (1994:1563) om tobaksskatt, lagen (1994:1564) om alkoholskatt eller lagen (1994:1776) om skatt på energi,

4. att den som har ansökt om återbetalning, kompensation eller ned-sättning av punktskatt i de fall som avses i 53 kap. 5 § 2 har lämnat riktiga och fullständiga uppgifter,

5. att den som har ansökt om återbetalning av punktskatt i de fall som avses i 53 kap. 5 § 1 har lämnat riktiga och fullständiga uppgifter,

6. att den som har eller kan antas ha upplåtit en plats för torg- och marknadshandel har fullgjort sina skyldigheter enligt 39 kap. 13 §, eller

7. att den som har eller kan antas ha omsatt investeringsguld har fullgjort sina skyldigheter enligt 39 kap. 14 §.

Skatteverket får besluta om revision också för att inhämta uppgifter av betydelse för kontroll enligt första stycket 1–4 av någon annan än den som revideras.

### Vem får revideras?

**3 §** Revision får göras hos

1. den som är eller kan antas vara bokföringsskyldig enligt bok-föringslagen (1999:1078),

2. någon annan juridisk person än ett dödsbo,

3. den som har anmält sig för registrering,

4. den som har ansökt om eller är godkänd för F-skatt,

5. sådant ombud för en utländsk företagare som avses i 6 kap. 2 §,

6. sådan representant som avses i 16 a § lagen (1994:1563) om tobaksskatt, 15 a § lagen (1994:1564) om alkoholskatt eller 4 kap. 9 a § lagen (1994:1776) om skatt på energi,

7. den som har ansökt om godkännande som upplagshavare enligt lagen om tobaksskatt, lagen om alkoholskatt eller lagen om skatt på energi,

8. den som har ansökt om registrering som varumottagare enligt lagen om tobaksskatt, lagen om alkoholskatt eller lagen om skatt på energi,

9. den som har ansökt om godkännande som skattebefriad för-brukare enligt lagen om alkoholskatt eller lagen om skatt på energi, och

10. den som har ansökt om godkännande som registrerad avsändare enligt lagen om tobaksskatt, lagen om alkoholskatt eller lagen om skatt på energi.

### Beslut om revision

**4 §** Ett beslut om revision ska innehålla

1. uppgift om syftet med revisionen,

2. uppgift om möjligheten att undanta uppgifter och handlingar från kontroll, och

3. förordnande av de tjänstemän som ska verkställa revisionen (revisorer).

Av uppgift som avses i första stycket 1 behöver det inte framgå vilken person eller rättshandling som kontrollen avser om

1. beslutet om revision gäller en sådan revision som avses i 2 § andra stycket, och

2. det finns särskilda skäl för att inte nämna personen eller rätts-handlingen.

**5 §** Innan en revision verkställs ska den som ska revideras underrättas om beslutet om revision.

Underrättelsen får ske i samband med att revisionen verkställs om

1. kontroll som avses i 7 § 2–6 behöver genomföras och kontrollen skulle förlora sin betydelse om den som ska revideras underrättas i förväg,

2. revisionen ska genomföras i samband med ett kontrollbesök enligt 42 kap. 8 § och är begränsad till handlingar som rör personalen, eller

3. det följer av bestämmelserna om underrättelse om beslut om bevissäkring i 45 kap. 16 § andra stycket.

### **Samverkan**

**6 §** En revision ska genomföras i samverkan med den reviderade och på ett sådant sätt att den inte onödigt hindrar verksamheten hos denne.

Kravet på samverkan gäller inte om tvångsåtgärden bevissäkring har beslutats på grund av att det finns en påtaglig risk för sabotage enligt 45 kap. 2 §.

### **Revisorns befogenheter**

**7 §** Vid en revision får revisorn

1. granska räkenskapsmaterial och andra handlingar som rör verksamheten,

2. inventera kassan,

3. granska lager, maskiner och inventarier,

4. besiktiga verksamhetslokaler,

5. ta prov på varor som används, säljs eller tillhandahålls på annat sätt i verksamheten, och

6. prova teknisk utrustning som används i verksamheten.

### **Den reviderades skyldigheter**

**8 §** Den reviderade ska lämna tillträde till verksamhetslokalerna för

1. granskning av handlingar enligt 7 § 1 om granskningen inte utan svårighet kan genomföras på någon annan plats, och

2. sådana åtgärder som avses i 7 § 2–6.

I andra fall än som avses i första stycket 1 får en revision genomföras i verksamhetslokalerna om den reviderade medger det. Revisionen ska genomföras i verksamhetslokalerna om den reviderade begär det och revisionen kan genomföras där utan betydande svårighet.

I de fall en revision genomförs i verksamhetslokalerna ska den reviderade, om det är möjligt, ställa en ändamålsenlig arbetsplats till revisorns förfogande.

**9 §** Den reviderade ska tillhandahålla revisorn de handlingar och lämna de upplysningar som behövs för revisionen. Om handlingar ska granskas på någon annan plats än i verksamhetslokalerna, ska den reviderade på begäran och mot kvitto överlämna handlingarna till revisorn.

**10 §** Den reviderade ska på begäran ge revisorn tillfälle att använda tekniska hjälpmedel för att granska upptagning som kan uppfattas bara med sådana hjälpmedel.

Första stycket gäller inte om

1. den reviderade tillhandahåller en kopia av upptagningen, och
2. kopian utan svårighet kan granskas med tekniska hjälpmedel som revisorn har tillgång till.

I det fall som avses i andra stycket ska den reviderade ge revisorn möjlighet att kontrollera att kopian stämmer överens med den upptagning som finns hos den reviderade.

Vid granskning enligt första stycket eller kontroll enligt tredje stycket får bara de tekniska hjälpmedel och sökbegrepp användas som behövs för att tillgodose syftet med revisionen. Granskningen får inte verkställas via telenät.

**11 §** Den reviderade ska, utöver vad som följer av 8–10 §§, ge revisorn den hjälp som behövs vid revisionen.

### **Föreläggande**

**12 §** Skatteverket får förelägga den som inte fullgör sina skyldigheter enligt 8–11 §§ att fullgöra dem.

### **Revisionens avslutande**

**13 §** En revision får inte pågå under längre tid än nödvändigt.

Skatteverket ska snarast meddela den reviderade resultatet av revisionen i de delar som rör den reviderade.

**14 §** Skatteverket ska lämna tillbaka räkenskapsmaterial och andra handlingar till den reviderade så snart som möjligt och senast när revisionen har avslutats.

Om den reviderade har försatts i konkurs när handlingarna ska lämnas tillbaka, ska Skatteverket

1. överlämna handlingarna till konkursförvaltaren, och
2. underrätta den reviderade om att handlingarna har överlämnats till konkursförvaltaren.

## **43 kap. Ersättning för kostnader för ombud, biträde eller utredning**

### **Rätten till ersättning**

**1 §** Den som i ett ärende eller mål har haft kostnader för ombud, biträde, utredning eller annat som denne skäligen har behövt för att ta till vara sin rätt har, efter ansökan, rätt till ersättning om

1. den sökandes yrkanden i ärendet eller målet bifalls helt eller delvis,
2. ärendet eller målet avser en fråga som är av betydelse för rätts-tillämpningen, eller
3. det finns synnerliga skäl för ersättning.

Rätt till ersättning finns dock inte i ärenden som ska handläggas av behörig myndighet enligt skatteavtal eller enligt det avtal som

avses i lagen (2004:982) om avtal mellan Sveriges Exportråd och Taipeis delegation i Sverige beträffande skatter på inkomst.

### **Begränsningar i rätten till ersättning**

**2 §** Ersättning får inte beviljas för kostnader som avser skyldigheten att

1. lämna deklARATION,
2. lämna föreskrivna uppgifter, eller
3. genom räkenskaper, anteckningar eller annan lämplig dokumentation se till att det finns underlag för att fullgöra uppgiftsskyldighet samt för kontroll av uppgiftsskyldighet.

**3 §** Ersättning får inte beviljas för den sökandes eget arbete eller egen tidsspillan eller i övrigt för kostnader för sådant som den sökande själv har utfört med anledning av ärendet eller målet.

**4 §** Ersättning får inte beviljas för kostnader som har ersatts eller kan komma att ersättas enligt någon annan författning eller enligt avtal.

**5 §** Ersättningen får minskas om

1. den sökandes yrkanden i ärendet eller målet bifalls bara delvis, såvida inte övriga yrkanden bara är av ringa betydelse, eller
2. den sökande har varit försumlig eller orsakat att ärendet eller målet blivit mer omfattande än nödvändigt.

### **Ansökan om ersättning**

**6 §** En ansökan om ersättning för kostnader ska göras hos den myndighet där kostnaderna har uppkommit. Ansökan ska ha kommit in till myndigheten innan ärendet eller målet avgörs.

**7 §** En ansökan om ersättning för kostnader som har kommit in för sent får prövas om förseningen beror på något ursäktligt misstag.

## **44 kap. Vitesföreläggande**

### **När får ett föreläggande förenas med vite?**

**1 §** Ett föreläggande enligt 41 kap. 12 §, 42 kap. 5 § andra stycket eller 42 kap. 7 § andra stycket får förenas med vite.

**2 §** Även i andra fall än som avses i 1 § får ett föreläggande förenas med vite om det finns anledning att anta att föreläggandet annars inte följs.

### **Förbud mot att förena ett föreläggande med vite**

**3 §** Ett föreläggande får inte förenas med vite om

1. det finns anledning att anta att den som ska föreläggas har begått en gärning som är straffbelagd eller kan leda till skattetillägg eller kontrollavgift, och

2. föreläggandet avser utredning av en fråga som har samband med den misstänkta gärningen.

Om den som ska föreläggas är en juridisk person, gäller första stycket även ställföreträdare för den juridiska personen.

### **Behörig förvaltningsrätt**

4 § Frågor om utdömande av vite prövas av den förvaltningsrätt som enligt 67 kap. är behörig att pröva ett överklagande av den som föreläggandet gäller när ansökan om utdömande görs.

## **45 kap. Bevissäkring**

### **Innehåll**

1 § I detta kapitel finns bestämmelser om

- definitioner (2 §),
- revision i den reviderades verksamhetslokaler (3 §),
- eftersökande och omhändertagande av handlingar (4–11 §§),
- försegling av lokal, förvaringsplats eller annat utrymme (12 §),
- beslut om bevissäkring (13–16 §§), och
- behörig förvaltningsrätt (17 §).

### **Definitioner**

2 § Med *bevissäkring* avses följande tvångsåtgärder:

1. revision i den reviderades verksamhetslokaler enligt 3 §,
2. eftersökande och omhändertagande av handlingar enligt 4–11 §§, samt
3. försegling av lokal, förvaringsplats eller annat utrymme enligt 12 §.

Med *risk för sabotage* avses att det finns risk för att den som bevissäkringen gäller kommer att undanhålla, förvanska eller förstöra det som får kontrolleras.

### **Revision i den reviderades verksamhetslokaler**

3 § En revision får genomföras i den reviderades verksamhetslokaler om den reviderade enligt 41 kap. 8 § första stycket är skyldig att lämna tillträde till lokalerna och

1. den reviderade inte fullgör sina skyldigheter att medverka enligt 41 kap. 8–11 §§, eller
2. det finns en påtaglig risk för sabotage.

### **Eftersökande och omhändertagande av handlingar**

4 § När en revision genomförs enligt 3 §, får handlingar som behövs för revisionen eftersökas i verksamhetslokalerna och tas om hand för granskning.

Om revisionen genomförs enligt 3 § 1, gäller dock första stycket bara om handlingen inte har tillhandahållits inom rimlig tid eller om det finns en påtaglig risk för sabotage.

**5 §** Om den reviderade har medgett att revisionen genomförs i verksamhetslokalerna enligt 41 kap. 8 §, får handlingar som påträffas eller tillhandahålls och som behövs för revisionen tas om hand för granskning.

**6 §** När en revision genomförs på någon annan plats än i verksamhetslokaler med stöd av 41 kap., får en handling som behövs för revisionen eftersökas i verksamhetslokalerna och tas om hand för granskning om

1. den reviderade inte har följt ett föreläggande enligt 41 kap. 12 § om att lämna ut handlingen, eller
2. det finns en påtaglig risk för sabotage.

**7 §** En handling som behövs för en revision enligt 3 § eller 41 kap. får eftersökas i en lokal, på en förvaringsplats eller i ett annat utrymme som inte utgör den reviderades verksamhetslokaler och tas om hand för granskning om det finns särskild anledning att anta att handlingen finns i utrymmet och

1. den reviderade inte har följt ett föreläggande enligt 41 kap. 12 § om att lämna ut handlingen, eller
2. det finns en påtaglig risk för sabotage.

**8 §** Om ett föreläggande att lämna ut en handling vid annan kontroll än revision inte har följts och det finns särskild anledning att anta att handlingen finns hos den som har förelagts, får handlingen eftersökas och tas om hand för granskning.

**9 §** Hos den som inte får revideras men som kan föreläggas att lämna uppgift enligt 37 kap. 10 § får handling som han eller hon kan föreläggas att lämna uppgift om eftersökas och tas om hand för granskning utan ett föregående föreläggande om det finns

1. särskild anledning att anta att handlingen kommer att påträffas hos personen,
2. en påtaglig risk för sabotage om personen föreläggs, och
3. ett betydande intresse av att handlingen granskas.

Granskningen ska ske på annan plats än hos den som bevissäkringen gäller.

**10 §** Om det finns särskilda skäl, behöver den som uppgifterna avser eller de handlingar som eftersöks inte anges i ett beslut om åtgärd enligt 9 §.

**11 §** Beslut om åtgärd enligt 9 § får inte meddelas för att samla in uppgifter för att förbereda kontroll av någon annan person än den som kontrolleras.

### **Förseglning av lokal, förvaringsplats eller annat utrymme**

**12 §** Lokal, förvaringsplats eller annat utrymme får förseglas för att skydda handlingar som ska

1. granskas enligt 3 § eller tas om hand för granskning enligt 4 §,
2. tas om hand för granskning enligt 5 § om



- a) handlingarna inte kan föras från platsen, och
  - b) risk för sabotage kan befaras, eller
3. tas om hand för granskning enligt 6–9 §§ om handlingarna inte omedelbart kan föras från platsen.

### **Beslut om bevissäkring**

**13 §** Beslut om bevissäkring enligt 3 och 6–9 §§ fattas av förvaltningsrätten på ansökan av granskningsledaren.

Beslut enligt 4, 5 och 12 §§ fattas av granskningsledaren.

**14 §** Granskningsledaren får besluta om bevissäkring enligt 3 och 6–8 §§ om

1. det finns en påtaglig risk för sabotage innan förvaltningsrätten kan fatta beslut, samt

2. åtgärden ska genomföras i en verksamhetslokal.

Om granskningsledaren har beslutat om åtgärd enligt första stycket, ska han eller hon så snart som möjligt och senast inom fem dagar ansöka om bevissäkring hos förvaltningsrätten. Om granskningsledaren inte gör någon ansökan eller om förvaltningsrätten avslår ansökan, ska omhändertagna handlingar lämnas tillbaka och övriga insamlade uppgifter förstöras.

Om den som beslutet om bevissäkringen gäller har försatts i konkurs när handlingarna ska lämnas tillbaka, ska handlingarna överlämnas till konkursförvaltaren och den som bevissäkringen gäller underrättas om överlämnandet.

**15 §** Ett beslut om bevissäkring ska innehålla uppgift om möjligheten att undanta uppgifter och handlingar från kontroll samt om vad som gäller vid verkställighet.

**16 §** Den som ett beslut om bevissäkring gäller ska omedelbart underrättas om beslutet.

Underrättelse får dock ske i samband med att åtgärden verkställs om det finns en påtaglig risk för sabotage om den som beslutet gäller underrättas i förväg.

I 69 kap. 5 § finns bestämmelser om verkställighet av beslut om bevissäkring utan att den som beslutet gäller har underrättats om beslutet.

### **Behörig förvaltningsrätt**

**17 §** Frågor om bevissäkring prövas av den förvaltningsrätt som enligt 67 kap. är behörig att pröva ett överklagande av den som bevissäkringen gäller när ansökan görs.

## 46 kap. Betalningssäkring

### Innehåll

- 1 §** I detta kapitel finns bestämmelser om
- definition (2 §),
  - avgifter som undantas från betalningssäkring (3 §),
  - betalningssäkring enligt överenskommelse med en annan stat (4 §),
  - beslut om betalningssäkring (5–13 §§),
  - tidsfrist när betalningsskyldigheten inte är fastställd (14 och 15 §§),
  - beslut om att ta egendom i förvar (16 §),
  - ställande av säkerhet (17 §),
  - när ställd säkerhet får tas i anspråk (18 §),
  - behörig förvaltningsrätt (19 §), och
  - ersättning för skada (20–22 §§).

### Definition

**2 §** Med *betalningssäkring* avses att Skatteverket får ta en betalningsskyldigs egendom i anspråk för att säkerställa betalning av skatt, avgift, särskild avgift eller ränta.

### Avgifter som undantas från betalningssäkring

- 3 §** Betalningssäkring får inte användas för avgifter enligt
1. begravningslagen (1990:1144), och
  2. lagen (1999:291) om avgift till registrerat trossamfund.

### Betalningssäkring enligt överenskommelse med en annan stat m.m.

**4 §** Om det följer av en överenskommelse mellan Sverige och en annan stat eller av lagen (2011:1537) om bistånd med indrivning av skatter och avgifter inom Europeiska unionen, får betalningssäkring även användas för att säkerställa betalning av utländsk skatt, avgift, särskild avgift eller ränta. *Lag 2011:1545.*

### Beslut om betalningssäkring

**5 §** Beslut om betalningssäkring fattas av förvaltningsrätten på ansökan av Skatteverket.

### Förutsättningar för betalningssäkring

- 6 §** Betalningssäkring får beslutas om
1. det finns en påtaglig risk för att den som är betalningsskyldig drar sig undan skyldigheten, och
  2. betalningsskyldigheten avser ett betydande belopp.

**7 §** Om betalningsskyldigheten inte är fastställd, får betalningssäkring beslutas bara om det är sannolikt att skyldigheten kommer att fastställas. En betalningssäkring får i sådana fall inte avse ett högre

belopp än det belopp betalningsskyldigheten sannolikt kommer att fastställas till.

**8 §** Betalningssäkring får inte beslutas förrän den tidsperiod som betalningsskyldigheten avser har gått ut.

*När förutsättningar inte längre finns*

**9 §** Ett beslut om betalningssäkring ska upphävas helt eller delvis om

1. det inte längre finns förutsättningar för beslutet, eller
2. beslutet av någon annan anledning inte bör kvarstå.

**10 §** Förvaltningsrätten ska pröva om ett beslut om betalningssäkring ska upphävas helt eller delvis om Skatteverket eller den betalningsskyldige begär det eller om det annars finns skäl för det.

Den betalningsskyldige ska upplysas om sin rätt att begära att ett beslut om betalningssäkring ska upphävas.

**11 §** Förvaltningsrättens befogenhet att pröva om ett beslut om betalningssäkring ska upphävas helt eller delvis gäller även beslut som har överklagats.

Ett överklagande av förvaltningsrättens beslut förfaller om förvaltningsrätten ändrar beslutet på det sätt som den betalningsskyldige begär. Om förvaltningsrätten ändrar beslutet på något annat sätt än den betalningsskyldige begär, ska överklagandet anses omfatta det nya beslutet.

*Muntlig förhandling*

**12 §** Förvaltningsrätten och kammarrätten ska hålla muntlig förhandling i ett mål om betalningssäkring om den betalningsskyldige begär det. Muntlig förhandling behöver dock inte hållas, om en ansökan om betalningssäkring kommer att avslås eller ett beslut om betalningssäkring kommer att upphävas.

Den betalningsskyldige ska upplysas om sin rätt att begära muntlig förhandling.

*Underrättelse om beslut*

**13 §** Den betalningsskyldige ska omedelbart underrättas om ett beslut om betalningssäkring.

Underrättelse får dock ske i samband med att beslutet verkställs om det finns risk för att den betalningsskyldige undanskaffar egendom som kan betalningssäkras.

**Tidsfrist när betalningsskyldigheten inte är fastställd**

**14 §** Ett beslut om betalningssäkring för en betalningsskyldighet som inte är fastställd upphör att gälla, om Skatteverket inte har fastställt betalningsskyldigheten eller ansökt om fastställelse hos

förvaltningsrätten inom sex månader räknat från den dag då betalningssäkringen beslutades.

Om det finns särskilda skäl, får förvaltningsrätten på ansökan av Skatteverket förlänga tidsfristen med tre månader i taget.

**15 §** Om ett beslut om betalningssäkring har upphört att gälla enligt 14 §, får betalningssäkring på samma grund beslutas först efter det att Skatteverket har fastställt betalningsskyldigheten eller ansökt om fastställelse hos förvaltningsrätten.

#### **Beslut om att ta egendom i förvar**

**16 §** Om det finns en risk för att lös egendom som kan betalningssäkras undanskaffas innan förvaltningsrätten kan fatta beslut, får granskningsledaren besluta att ta egendomen i förvar.

Om egendomen har tagits i förvar, ska Skatteverket så snart som möjligt och senast inom fem dagar ansöka om betalningssäkring hos förvaltningsrätten. Om Skatteverket inte gör någon ansökan eller om förvaltningsrätten avslår ansökan, ska egendomen omedelbart lämnas tillbaka. Om betalningssäkring beslutas, ska egendomen bli kvar i förvar till dess att beslutet verkställs om inte förvaltningsrätten bestämmer något annat.

#### **Ställande av säkerhet**

**17 §** Kronofogdemyndigheten får efter anvisning av Skatteverket ta emot säkerhet som den betalningsskyldige eller, där den betalningsskyldige kan antas medge det, någon annan erbjuder sig att ställa innan ett beslut om betalningssäkring har fattats.

#### **När ställd säkerhet får tas i anspråk**

**18 §** Ställd säkerhet får tas i anspråk när den tidsperiod som betalningsskyldigheten avser har gått ut eller vid den senare tidpunkt som Kronofogdemyndigheten har medgett.

#### **Behörig förvaltningsrätt**

**19 §** Frågor om betalningssäkring prövas av den förvaltningsrätt som enligt 67 kap. är behörig att pröva ett överklagande av den som betalningssäkringen gäller när ansökan görs.

#### **Ersättning för skada**

**20 §** Om betalningssäkring har beslutats för en betalningsskyldighet som inte är fastställd och som inte heller senare fastställs slutligt, ska staten ersätta den betalningsskyldige för ren förmögenhetsskada. Detsamma gäller om betalningsskyldigheten fastställs slutligt men till ett väsentligt lägre belopp än det som har betalningssäkrats.

Första stycket gäller inte kostnader som omfattas av bestämmelserna om ersättning för kostnader för ombud, biträde eller utredning.

- 21 §** Ersättning för skada får vägras eller sättas ned om
1. den betalningsskyldige inte har fullgjort sin uppgiftsskyldighet eller på annat sätt genom vållande har medverkat till skadan, eller
  2. det annars är oskäligt att ersättning lämnas.

**22 §** Frågor om ersättning för skada prövas på det sätt som gäller för skadeståndsanspråk mot staten.

## **47 kap. Uppgifter och handlingar som ska undantas från kontroll**

### **Undantag av uppgifter från föreläggande**

**1 §** Ett föreläggande som gäller kontroll av uppgifts- eller dokumentationsskyldighet får inte avse en uppgift i en sådan handling som inte får tas i beslag enligt 27 kap. 2 § rättegångsbalken.

Ett sådant föreläggande får inte heller avse en uppgift som har ett betydande skyddsintresse om det finns särskilda omständigheter som gör att uppgiften inte bör komma till någon annans kännedom och uppgiftens skyddsintresse är större än dess betydelse för kontrollen.

### **Undantag av handlingar från granskning**

*Vilka handlingar får Skatteverket inte granska?*

**2 §** Vid revision, bevissäkring, tillsyn över kassaregister och kontrollbesök får Skatteverket inte granska

1. en handling som inte får tas i beslag enligt 27 kap. 2 § rättegångsbalken, eller
2. en handling som inte omfattas av revisionen, bevissäkringen, tillsynen eller kontrollbesöket.

Skatteverket får inte heller granska en handling som har ett betydande skyddsintresse om det finns särskilda omständigheter som gör att handlingens innehåll inte bör komma till någon annans kännedom och handlingens skyddsintresse är större än dess betydelse för kontrollen.

*Begäran om undantag*

**3 §** En handling som inte får granskas ska på begäran av den som är föremål för revision, bevissäkring, tillsyn över kassaregister eller kontrollbesök undantas från kontrollen.

**4 §** Beslut om undantag av handling från kontroll fattas av den förvaltningsrätt som enligt 67 kap. är behörig att pröva ett överklagande av den som begär undantag när begäran görs.

Den handling som begäran avser ska ges in till förvaltningsrätten. Om Skatteverket redan har handlingen, ska verket omedelbart förseгла handlingen och överlämna den till förvaltningsrätten.

### **Gemensamma bestämmelser**

**5 §** Om en uppgift i en sådan upptagning som avses i 3 kap. 9 § ska undantas, får förvaltningsrätten besluta om sådana begränsningar i rätten att använda tekniska hjälpmedel och sökbegrepp som behövs för att uppgiften inte ska bli tillgänglig för Skatteverket.

**6 §** Om den som vill att en uppgift eller en handling ska undantas från kontroll begär det, ska förvaltningsrätten pröva om beslut om undantag kan fattas utan att rätten granskar handlingen.

**7 §** Om en uppgift eller en handling har undantagits från kontroll, får Skatteverket inte återge eller återropa innehållet i uppgiften eller handlingen.

## **63 kap. Anstånd med betalning av skatter och avgifter**

### **Ansökan om anstånd**

**2 §** Anstånd med betalning av skatt eller avgift kan beviljas efter ansökan. Skatteverket får dock bevilja anstånd enligt 23 § utan ansökan.

### **Ändringsanstånd**

**4 §** Skatteverket ska bevilja anstånd med betalning av skatt eller avgift, om det är tveksamt hur stort belopp som kommer att behöva betalas.

Vid handläggning av ärende enligt skatteavtal får regeringen, eller den myndighet som regeringen har bestämt att handlägga sådant ärende, bevilja anstånd med betalning av den skatt som ärendet gäller.

### **Anstånd för att undvika betydande skada**

**5 §** Om den som är skyldig att betala skatt eller avgift har begärt omprövning av eller överklagat beslutet och det skulle medföra betydande skadeverkningar för den betalningsskyldige eller annars framstå som oskäligt att betala skatten eller avgiften, ska Skatteverket bevilja anstånd med betalningen.

### **Anståndstid i fall som avses i 4 och 5 §§**

**6 §** Anståndstiden ska i de fall som avses i 4 och 5 §§ bestämmas till längst tre månader efter dagen för beslutet i den fråga som har föranlett anståndet.

### **Anstånd med att betala skattetillägg och kontrollavgift**

**7 §** Skatteverket ska bevilja anstånd med betalning av skattetillägg och kontrollavgift om den som avgiften gäller har begärt omprövning av eller till förvaltningsrätten överklagat

1. beslutet om skattetillägg eller kontrollavgift, eller
2. beslutet i den fråga som har föranlett skattetillägget.

Anstånd vid omprövning får dock inte beviljas om anstånd tidigare har beviljats enligt första stycket med betalningen i avvaktan på en omprövning av samma fråga.

Anståndet ska gälla fram till dess att Skatteverket eller förvaltningsrätten har meddelat sitt beslut eller längst tre månader efter dagen för beslutet.

### **Anstånd som är till fördel för det allmänna**

**23 §** Om det kan antas vara till fördel för det allmänna, får Skatteverket bevilja anstånd med betalning av skatt eller avgift.

## **65 kap. Ränta**

### **Grunder för ränteberäkningen**

**4 §** Kostnadsränta beräknas, om inte annat föreskrivs, efter en räntesats som motsvarar basräntan.

På debiterad preliminär skatt som ska betalas den 12 i andra månaden efter beskattningsåret eller senare beräknas inte kostnadsränta från och med den 13 i andra månaden efter beskattningsåret till och med den 3 i femte månaden efter beskattningsåret på belopp till och med 30 000 kronor. Detsamma gäller slutlig skatt som ska betalas.

Intäktsränta beräknas efter en räntesats som motsvarar 45 procent av basräntan.

### **Kostnadsränta vid anstånd**

**7 §** Om anstånd med betalning av skatt eller avgift har beviljats och anståndsbeloppet ska betalas när anståndstiden har gått ut, ska kostnadsränta beräknas från och med dagen efter beloppets ursprungliga förfallodag. Vid anstånd enligt 63 kap. 13 eller 15 § ska dock räntan beräknas från och med dagen efter den dag då anståndet beviljades.

Vid anstånd enligt 63 kap. 14 § tas anståndsränta inte ut. Om beslutet om anstånd genom omprövning har upphört, eller beviljats med ett lägre belopp än tidigare, beräknas dock kostnadsränta från och med dagen efter den dag då den omständighet som har föranlett omprövningen inträffade.

Kostnadsränta ska beräknas till och med den dag då anståndsbeloppet senast ska vara inbetalt.

## **66 kap. Omprövning**

### **Omprövning till nackdel på initiativ av Skatteverket**

#### *Förkortad tid för efterbeskattning vid dödsfall*

**29 §** Om den som en efterbeskattning gäller har avlidit, får beslut om efterbeskattning inte meddelas efter utgången av det andra året efter det kalenderår då bouppteckningen efter den avlidne gavs in för registrering.

*Förlängd tid för efterbeskattning*

**32 §** Ett beslut om efterbeskattning får meddelas inom ett år från utgången av det kalenderår då

1. den som efterbeskattningen gäller

a) delgavs underrättelse om misstanke om brott som avser hans eller hennes beskattning på sådant sätt som anges i 14 § andra stycket skattebrottslagen (1971:69),

b) åtalades för sådant brott enligt skattebrottslagen, eller

c) vidtog en åtgärd på eget initiativ enligt 12 § skattebrottslagen, eller

2. det beslutades enligt 14 a § skattebrottslagen om förlängning av tiden för att döma den som efterbeskattningen gäller till påföljd.

Om den som efterbeskattningen gäller har avlidit, får beslutet dock inte meddelas senare än sex månader efter dödsfallet.

**33 §** Ett beslut om efterbeskattning enligt 32 § första stycket 1 a, b eller 2 ska undanröjas, om

1. åtal inte väcks på grund av den förundersökning som har för-  
anlett underrättelsen om brottsmisstanke eller beslutet om tids-  
förlängning, eller

2. åtalet läggs ned eller inte bifalls till någon del.

**34 §** Ett beslut om efterbeskattning som gäller en juridisk person får meddelas inom den tid som anges i 32 § eller undanröjas enligt 33 §, om det som föreskrivs där gäller den som har företrätt den juridiska personen.

## **67 kap. Överklagande och ändring i beslut på grund av skatteavtal**

### **Överklagande av Skatteverkets beslut**

*Beslut som inte får överklagas*

**5 §** Följande beslut får inte överklagas. Beslut som avser

1. befrielse från skyldigheten att göra skatteavdrag enligt 10 kap. 10 § eller 13 kap. 5 § första stycket 1,

2. föreläggande utan vite,

3. revision,

4. tillsyn över kassaregister,

5. kontrollbesök, eller

6. anstånd enligt 63 kap. 23 §.

En granskningsledares beslut om bevissäkring enligt 45 kap. 14 § första stycket eller beslut om att ta egendom i förvar enligt 46 kap. 16 § första stycket får inte överklagas.



*Skatteverkets beslut överklagas till förvaltningsrätten med ett undantag*

**6 §** Skatteverkets beslut överklagas till förvaltningsrätten. Skatteverkets eller en annan myndighets beslut om befrielse från betalningsskyldighet enligt 60 kap. 1 § överklagas dock till regeringen.

*Skatteverket eller det allmänna ombudet är motpart*

**11 §** Skatteverket är klagandens motpart efter det att handlingarna i målet har överlämnats till förvaltningsrätten.

Om det allmänna ombudet har överklagat Skatteverkets beslut i en fråga, förs dock det allmänna talan av ombudet. Det allmänna ombudet för även det allmänna talan i mål om ersättning för kostnader för ombud, biträde eller utredning om ombudet har överklagat beslutet i den fråga som kostnaderna hänför sig till.

### **Överklagande av den som beslutet gäller**

*Överklagande som lämnas till domstol och rättidsprövning*

**19 §** Om ett överklagande kommer in till allmän förvaltningsdomstol i stället för till Skatteverket, ska domstolen sända överklagandet till Skatteverket och samtidigt lämna uppgift om vilken dag överklagandet kom in till domstolen.

Skatteverket ska pröva om ett överklagande har kommit in i rätt tid. Om ett överklagande har kommit in för sent, ska Skatteverket avvisa det.

Ett överklagande ska dock inte avvisas om

1. förseningen beror på att Skatteverket har lämnat den som beslutet gäller en felaktig underrättelse om hur man överklagar, eller
2. det i rätt tid har kommit in till en allmän förvaltningsdomstol.

*Omprövning av det överklagade beslutet*

**20 §** Om överklagandet inte ska avvisas och det inte finns hinder mot omprövning, ska Skatteverket snarast ompröva det överklagade beslutet.

**21 §** Ett överklagande förfaller om Skatteverket ändrar det överklagade beslutet så som den klagande begär. Om Skatteverket ändrar beslutet på något annat sätt, ska överklagandet anses omfatta det nya beslutet. Detsamma gäller om Skatteverket på eget initiativ omprövar det överklagade beslutet i en fråga som omfattas av överklagandet till nackdel för den som beslutet gäller.

*Överlämnande av handlingar till förvaltningsrätten*

**22 §** Om ett överklagande varken avvisas eller förfaller, ska Skatteverket överlämna handlingarna i ärendet till förvaltningsrätten.

## **Överklagande av förvaltningsrättens och kammarrättens beslut**

*Beslut som inte får överklagas*

**26 §** Följande beslut av förvaltningsrätten får inte överklagas:

1. beslut som avser Skatteverkets beslut att avvisa en begäran om omprövning som har kommit in för sent, och
2. beslut som avser särskild redovisning av arbetsgivaravgifter enligt 26 kap. 38 §.

*Anslutningsöverklagande*

**29 §** Om någon som var part i förvaltningsrätten eller kammarrätten överklagar, får också motparten komma in med ett överklagande även om tiden för överklagande har gått ut. Ett sådant överklagande ska ha kommit in inom en månad från utgången av tiden för överklagande för den som överklagade först.

Överklagandet ska dock ha kommit in inom en vecka från utgången av tiden för den som överklagade först om beslutet avser

1. deklarationsombud,
2. tvångsåtgärder, eller
3. ersättning för kostnader för ombud, biträde eller utredning om beslutet inte har meddelats i samband med avgörandet av det ärende som kostnaderna hänför sig till.

Återkallas eller förfaller det första överklagandet, förfaller även det senare överklagandet.

*Det allmänna får överklaga till fördel för den som beslutet gäller*

**30 §** Skatteverket och det allmänna ombudet får överklaga till fördel för den som ett beslut gäller.

## **68 kap. Besluts verkställbarhet**

### **Huvudregeln**

**1 §** Beslut enligt denna lag gäller omedelbart.

### **Undantagen**

**2 §** Ersättning för kostnader för ombud, biträde eller utredning, eller ställande av säkerhet får inte betalas ut förrän beslutet har fått laga kraft mot Skatteverket.

**3 §** Om det anges i beslutet, gäller följande beslut inte omedelbart:

1. beslut om återkallelse av godkännande som deklarationsombud enligt 6 kap. 8 §,
2. beslut om bevissäkring, och
3. beslut om att undanta uppgift eller handling från kontroll.

## 69 kap. Verkställighet av beslut om bevissäkring och betalningssäkring

### Innehåll

- 1 § I detta kapitel finns bestämmelser om
- bevissäkring (2–12 §§),
  - betalningssäkring (13–15 §§),
  - ställande av säkerhet (16 §),
  - när ställd säkerhet får tas i anspråk (17 §), och
  - överklagande (18 §).

### Bevissäkring

2 § Ett beslut om bevissäkring upphör att gälla om verkställigheten inte påbörjas inom en månad från dagen för beslutet.

3 § Kronofogdemyndigheten verkställer beslut om bevissäkring på begäran av granskningsledaren. Granskningsledaren får dock verkställa beslut om bevissäkring i verksamhetslokaler, om det kan ske obehindrat.

4 § Verkställighet av beslut om bevissäkring ska genomföras så att den inte vållar den som beslutet gäller större kostnader eller olägenheter än vad som är nödvändigt. Utan särskilda skäl får ett beslut inte verkställas mellan kl. 19.00 och kl. 8.00.

### Förutsättningar för verkställighet

5 § Följande beslut om bevissäkring får verkställas utan att den som beslutet gäller har underrättats om beslutet:

1. beslut att ta om hand handlingar enligt 45 kap. 4 eller 5 §, och
2. beslut om försegling enligt 45 kap. 12 §.

Om den som beslutet gäller inte har underrättats om beslutet innan det verkställs, ska underrättelse lämnas omedelbart efter verkställigheten.

6 § Andra beslut om bevissäkring än de som anges i 5 § får inte verkställas förrän den som beslutet gäller har underrättats om beslutet.

Om det finns synnerliga skäl, får dock beslutet verkställas även om den som beslutet gäller inte har gått att nå.

7 § Den som ska underrättas om ett beslut om bevissäkring innan det verkställs ska ges skälig tid att inställa sig och tillkalla ombud eller biträde. Det gäller dock inte om

1. bevissäkringen därigenom fördröjs väsentligt, eller
2. det finns en påtaglig risk för att ändamålet med bevissäkringen annars inte uppnås.

*Befogenheter och begränsningar vid verkställigheten*

**8 §** När en handling tas om hand får även pärm, mapp eller liknande förvaringsmaterial tas med.

Om en upptagning som kan uppfattas bara med tekniska hjälpmedel tas om hand, ska ett exemplar lämnas kvar om det är möjligt.

**9 §** Tekniska hjälpmedel som finns där beslutet verkställs får användas om det är nödvändigt.

Om det finns synnerliga skäl får tekniska hjälpmedel tas om hand.

**10 §** Vid verkställighet som avser upptagning som kan uppfattas bara med tekniska hjälpmedel gäller de begränsningar som anges i 41 kap. 10 § fjärde stycket.

*Kronofogdemyndighetens befogenhet att använda tvång*

**11 §** Kronofogdemyndigheten får genomsöka en lokal, en förvaringsplats eller ett annat utrymme.

Om ett utrymme som behöver genomsökas är tillslutet, får Kronofogdemyndigheten öppna lås eller ta sig in på annat sätt. Myndigheten får även i övrigt använda tvång om det kan anses befogat med hänsyn till omständigheterna.

Våld mot person får dock användas bara om Kronofogdemyndigheten möter motstånd och det med hänsyn till ändamålet med beslutet om bevissäkring kan anses försvarligt.

*Återlämnande av handlingar*

**12 §** Granskningsledaren ska lämna tillbaka handlingar och annat som har tagits om hand så snart de inte längre behövs.

Om den som beslutet om bevissäkring gäller har försatts i konkurs när handlingarna ska lämnas tillbaka, ska granskningsledaren

1. överlämna handlingarna till konkursförvaltaren, och
2. underrätta den som beslutet om bevissäkring gäller om att handlingarna har överlämnats till konkursförvaltaren.

**Betalningssäkring**

**13 §** Kronofogdemyndigheten verkställer beslut om betalningssäkring på begäran av Skatteverket.

**14 §** Om ett beslut om betalningssäkring upphävs, ska den egendom som beslutet avser omedelbart lämnas tillbaka. Förvaltningsrätten eller kammarrätten får dock besluta att egendomen ska omfattas av betalningssäkring till dess att beslutet om upphävande har fått laga kraft.

**15 §** I fråga om verkställigheten tillämpas bestämmelserna i utsköningsbalken om

- exekutiv myndighet m.m. i 1 kap.,
- förfarandet hos Kronofogdemyndigheten i 2 kap.,

- utmätning i 4 kap. 2–9 och 12–19 §§, 22 § första och tredje styckena, 24 och 25 §§, 29 § andra stycket, 31 och 33–35 §§,
- undantag från utmätning i 5 kap.,
- säkerställande av utmätning i 6 kap.,
- beskrivning och värdering av utmätt fastighet m.m. i 12 kap. 3–5 §§,
- förvaltning av utmätt fastighet i 12 kap. 6–10 §§,
- verkställighet av beslut om kvarstad för fordran i 16 kap. 14 § första och tredje styckena samt 15 §, och
- förrättningskostnader i 17 kap. 9 § första stycket.

### **Ställande av säkerhet**

**16 §** Om ett beslut om betalningssäkring har överlämnats till Kronofogdemyndigheten för verkställighet, får myndigheten ta emot säkerhet som den betalningsskyldige eller, där den betalningsskyldige kan antas medge det, någon annan erbjuder sig att ställa.

### **När ställd säkerhet får tas i anspråk**

**17 §** Ställd säkerhet får tas i anspråk när den tidsperiod som betalningsskyldigheten avser har gått ut eller vid den senare tidpunkt som Kronofogdemyndigheten har medgett.

### **Överklagande**

**18 §** I fråga om överklagande av Kronofogdemyndighetens beslut tillämpas bestämmelserna om överklagande i 18 kap. utsökningsbalken.

## **71 kap. Övriga bestämmelser om verkställighet**

### **När säkerhet tas i anspråk**

**1 §** Om Kronofogdemyndigheten beslutar att ställd säkerhet ska tas i anspråk enligt 46 kap. 18 § eller 69 kap. 17 §, ska 13 § lagen (1993:891) om indrivning av statliga fordringar m.m. tillämpas.

Detsamma gäller om Skatteverket beslutar att ställd säkerhet enligt 58 kap. 1 § eller 63 kap. 8 § ska tas i anspråk. Det som sägs om Kronofogdemyndigheten i 13 § lagen om indrivning av statliga fordringar m.m. gäller då i stället Skatteverket.

### **Förbud mot överlåtelse**

**2 §** En fordran på skatt eller avgift som ska betalas tillbaka eller ersättning för kostnader för ställande av säkerhet får inte överlätas innan beloppet kan betalas ut.

En fordran på skatt som ska föras över till en annan stat enligt 64 kap. 7 eller 8 § får inte överlätas.

**3 §** En fordran som avses i 2 § första stycket får utmätas trots att den inte får överlåtas.

Om fordran avser skatt eller avgift som ska betalas tillbaka enligt 64 kap. 2 § första stycket 2 a, får utmätning dock göras först efter det att Kronofogdemyndigheten har fått tillfälle att ta fordran i anspråk enligt lagen (1985:146) om avräkning vid återbetalning av skatter och avgifter.

Bestämmelserna i 5 kap. 1–3 §§ utsökningsbalken tillämpas inte vid utmätning av en fordran på skatter eller avgifter som ska betalas tillbaka.

### **Förbud mot kvittning**

**4 §** Skatteverket får inte fullgöra skyldigheten att betala ut beviljad ersättning för kostnader för ombud, biträde eller utredning genom att kvitta fordran på ersättning mot den enskildes sammanlagda skatteskuld.

### **Ikraftträdande- och övergångsbestämmelser:**

Till SFS 2011:1244

1. Denna lag träder i kraft den 1 januari 2012. Lagen tillämpas första gången enligt följande uppställning:

14. Lagen (1978:880) om betalningssäkring för skatter, tullar och avgifter ska upphöra att gälla vid utgången av 2011. Den upphävda lagen gäller dock fortfarande för betalningssäkring som avser beskattningsår, redovisningsperioder, förvärv och skattepliktiga händelser som har påbörjats, avslutats, genomförts respektive inträffat före den tidpunkt då skatteförfarandelagen enligt punkten 1 ska tillämpas för första gången. Den upphävda lagen gäller också fortfarande för skatter, tullar, avgifter, särskilda avgifter och ränta som inte ska tas ut enligt skatteförfarandelagen och som avser beskattningsår, redovisningsperioder, förvärv och skattepliktiga händelser som har påbörjats, avslutats, genomförts respektive inträffat före utgången av 2011.

15. Lagen (1989:479) om ersättning för kostnader i ärenden och mål om skatt, m.m. ska upphöra att gälla vid utgången av 2011. Den upphävda lagen gäller dock fortfarande i fråga om kostnader i ärenden och mål som har inletts före utgången av 2011.

23. Lagen (2003:643) om allmänt ombud hos Skatteverket ska upphöra att gälla vid utgången av 2011. Lagen gäller dock fortfarande för beslut som ska överklagas enligt äldre bestämmelser.

Till SFS 2011:1545

## Lag (2001:558) om vägtrafikregister

14 juni 2001

Enligt riksdagens beslut föreskrivs följande.

### Allmänna bestämmelser

**1 §** Denna lag innehåller bestämmelser om registrering av uppgifter om personer samt om motordrivna fordon och släpfordon i ett vägtrafikregister.

Lagen gäller dock inte

1. fordon som tillhör Försvarmakten, Försvarets materielverk eller Försvarets radioanstalt,
2. motordrivna fordon som är avsedda att föras av gående eller släpfordon som har kopplats till något sådant fordon, eller
3. mopeder klass II.

**2 §** I personuppgiftslagen (1998:204) finns bestämmelser som tillämpas på personuppgifter i vägtrafikregistret i den mån det inte finns några avvikande bestämmelser i denna lag eller i en förordning som har beslutats med stöd av den.

Med personuppgifter avses i denna lag detsamma som i personuppgiftslagen.

**3 §** Fordons- och viktbegreppen i denna lag har samma betydelse som i lagen (2001:559) om vägtrafikdefinitioner.

**4 §** Bestämmelserna i denna lag om ägaren av ett fordon tillämpas på innehavaren, när det är fråga om fordon som innehas

1. på grund av kreditköp med förbehåll om återtaganderätt, eller
2. med nyttjanderätt för en bestämd tid om minst ett år.

**4 a §** Om någon som inte har fyllt 18 år äger ett fordon eller innehar det under sådana omständigheter som anges i 4 §, tillämpas det som sägs i lagen om ägaren på en förmyndare för honom eller henne. Detta gäller dock inte

1. om den underårige har förarbehörighet för fordonet, eller
2. i fråga om ett släpfordon, om den underårige har förarbehörighet för ett fordon som kan dra släpfordonet. *Lag 2006:558.*

### Vägtrafikregistrets ändamål och innehåll

**5 §** I fråga om personuppgifter ska vägtrafikregistret ha till ändamål att tillhandahålla uppgifter för

1. verksamhet, för vilken staten eller en kommun ansvarar enligt lag eller annan författning, i fråga om

- a) fordonsägare,
- b) den som ansöker om, har eller har haft behörighet att framföra fordon eller luftfartyg enligt körkortslagen (1998:488), yrkestrafiklagen

(1998:490), luftfartslagen (2010:500) eller någon annan författning eller den som har rätt att utöva viss tjänst enligt luftfartslagen,

c) annan person om det behövs för att underlätta handläggningen av ett körkorts-, förarbevis- eller yrkestrafikärende,

d) den som ansöker om, har eller har haft tillstånd att bedriva yrkesmässig trafik enligt yrkestrafiklagen eller någon annan författning eller biluthyrning enligt lagen (1998:492) om biluthyrning,

e) den som ansöker om, har eller har haft färdskrivarkort som avses i rådets förordning (EEG) nr 3821/85 av den 20 december 1985 om färdskrivare vid vägtransporter,

f) den som har eller har haft yrkeskompetens att utföra transporter enligt lagen (2007:1157) om yrkesförarkompetens eller genomgå utbildning för att få sådan kompetens, eller

g) den som bedriver sådan förvärvsmässig transportverksamhet på väg, som omfattas av Europaparlamentets och rådets förordning (EG) nr 561/2006 av den 15 mars 2006 om harmonisering av viss sociallagstiftning på vägtransportområdet och om ändring av rådets förordningar (EEG) nr 3821/85 och (EG) nr 2135/98 samt om upphävande av rådets förordning (EEG) nr 3820/85 eller rådets förordning (EEG) nr 3821/85,

2. försäkringsgivning eller annan allmän eller enskild verksamhet där uppgifter om personer under 1 a), b) och d) utgör underlag för prövningar eller beslut,

3. information om fordonsägare för trafiksäkerhets- eller miljöändamål och för att i den allmänna omsättningen av fordon förebygga brott samt information om den som har behörighet att framföra fordon för att utreda trafikbrott i samband med automatisk trafiksäkerhetskontroll,

4. aktualisering, komplettering eller kontroll av information om fordonsägare som finns i kund- eller medlemsregister eller liknande register,

5. uttag av urval för direkt marknadsföring av information om fordonsägare, dock med den begränsning som följer av 11 § personuppgiftslagen (1998:204),

6. fullgörande av sådan tillsyn som avses i 5 kap. 3 a § fordonslagen (2002:574), i fråga om fordonsägare och den som är anställd som besiktningstekniker hos ett besiktningsorgan enligt fordonslagen, och

7. en utländsk myndighets verksamhet om tillhandahållandet följer av en internationell överenskommelse som Sverige efter riksdagens godkännande har tillträtt eller av en EU-rättsakt. *Lag 2011:907.*

## **6 §** I vägtrafikregistret förs det in uppgifter som avser

1. motordrivna fordon och släpfordon samt ägare till dessa,

2. a) behörighet enligt körkortslagen (1998:488) att föra fordon,

b) förarutbildning och förarprov,

c) det som i övrigt behövs för tillämpningen av körkortslagen och av föreskrifter som meddelats i anslutning till lagen,

3. a) behörighet att föra fordon i yrkesmässig trafik och rätten att bedriva yrkesmässig trafik och biluthyrning,

b) det som i övrigt behövs för tillämpningen av yrkestrafiklagen (1998:490) och lagen (1998:492) om biluthyrning samt av föreskrifter



som meddelats i anslutning till lagarna och för tillämpningen av bestämmelser om tillstånd till internationella person- eller godstransporter,

4. innehav av särskilda behörighetshandlingar som krävs för att föra ett visst slag av motordrivet fordon eller luftfartyg i andra fall än som avses i 2 a) och 3 a) eller för att utöva viss tjänst eller genomgå viss utbildning,

5. innehav av färdskrivarkort som avses i rådets förordning (EEG) nr 3821/85,

6. utfärdande, utbyte, förnyelse, förlustanmälan, återlämnande, giltighet och återkallelse av färdskrivarkort enligt 5, och som i övrigt behövs för tillämpningen av förordning (EEG) nr 3821/85 och av föreskrifter som meddelats i anslutning till den,

7. genomförande och utfall av fordonsbesiktningar och de uppgifter som i övrigt behövs för att Transportstyrelsen och Styrelsen för ackreditering och teknisk kontroll ska kunna fullgöra sina tillsynsuppgifter enligt 5 kap. 3 a § fordonslagen (2002:574), och

8. a) den som bedriver verksamhet som avses i 5 § 1 g), och

b) det som i övrigt behövs för tillämpningen av bestämmelser om kontroll av företag enligt förordningen (2004:865) om kör- och vilotider samt färdskrivare, m.m. eller av föreskrifter som meddelats i anslutning till den.

I registret förs det dessutom in uppgifter som behövs för kontroll av att felparkeringsavgifter enligt lagen (1976:206) om felparkeringsavgift betalas och att influtna medel redovisas samt de uppgifter som behövs för att Transportstyrelsen ska kunna fullgöra sina skyldigheter enligt lagen (2004:629) om trängselskatt.

Personuppgifter får endast föras in för de ändamål som anges i 5 §. *Lag 2010:488.*

### **Ansvar för behandlingen av personuppgifter**

7 § Transportstyrelsen för trafikregistret med hjälp av automatiserad behandling och är personuppgiftsansvarigt för registret enligt personuppgiftslagen (1998:204). *Lag 2008:1376.*

### **Direktåtkomst**

8 § Direktåtkomst till personuppgifter får medges endast för sådana ändamål som anges i 5 § 1–3 och 7 i enlighet med föreskrifter meddelade av regeringen. *Lag 2011:907.*

### **Samkörning**

9 § Transportstyrelsen får endast för de ändamål som anges i 5 § 1–3 hämta uppgifter till registret genom samkörning. *Lag 2008:1376.*

### **Sökbegrepp**

10 § För sökning i vägtrafikregistret får endast användas de sökbegrepp som regeringen beslutar om.

### Rättelse och skadestånd

**11 §** Bestämmelserna i personuppgiftslagen (1998:204) om rättelse och skadestånd gäller vid behandling av personuppgifter enligt denna lag eller enligt föreskrifter som har meddelats med stöd av lagen.

### Registrering som förutsättning för rätt att bruka fordon

**12 §** Följande fordon skall med de undantag som anges i 13–16 och 18 §§ vara registrerade i vägtrafikregistret för att få brukas.

1. Bilar, motorcyklar, mopeder klass I, traktorer, motorredskap klass I och terrängmotorfordon.

2. Motorredskap klass II när de används

a) för persontransport på en väg som inte är enskild, om det sker i annat fall än vid passage över vägen, vid färd kortaste sträcka till eller från ett arbetsställe för fordonet eller liknande, eller undantagsvis vid färd kortare sträcka i andra fall än som nu har nämnts,

b) för transport av gods i andra fall än som avses i 2 kap. 17 § vägtrafikskattelagen (2006:227) på en väg som inte är enskild.

3. Släpfordon som dras av bilar.

4. Släpvagnar som dras av traktorer klass I, motorredskap klass I eller tunga terrängvagnar.

5. Släpvagnar som dras av ett sådant motorredskap klass II som används på det sätt som anges i 2, om motorredskapets tjänstevikt är över två ton eller om motorredskapet är en till motorredskap ombyggd bil. *Lag 2006:239.*

### Undantag från registreringsplikten

**13 §** Bestämmelserna i 12 § gäller inte i fråga om

1. fordon som används uteslutande inom inhägnade järnvägs- eller industriområden eller inom inhägnade tävlingsområden eller andra liknande inhägnade områden,

2. släpvagnar som dras av traktorer, motorredskap klass II eller sådana tunga terrängvagnar som är konstruerade för en hastighet av högst 30 kilometer i timmen, om fordonen i det enskilda fallet används endast på motsvarande sätt som en traktor klass II,

3. fordon som brukas kortaste lämpliga väg till eller från ett besiktningsorgan enligt 4 kap. 2 § fordonslagen (2002:574) för registreringsbesiktning eller, i fråga om fordon som har förts in i Sverige för testkörning enligt 23 § första stycket 4, för kontrollbesiktning, eller fordon som brukas kortaste lämpliga väg till eller från ett provningsorgan för provning inför ett enskilt godkännande,

4. fordon som provkörs vid besiktning eller inspektion av polisman eller sådan besiktningstekniker, bilinspektör eller tekniker som avses i fordonslagen i den utsträckning som behövs för att förrättningen ska kunna genomföras,

5. fordon som provkörs vid provning inför ett enskilt godkännande i den utsträckning som behövs för att provningen ska kunna genomföras,

6. fordon som provkörs av den som Trafikverket särskilt förordnat att utföra haveriundersökning eller av den som Transportstyrelsen särskilt förordnat att utöva tillsyn enligt produktsäkerhetslagen (2004:451) eller att handlägga ett ärende,

7. ombyggda eller amatörbyggda fordon som provkörs inför en registreringsbesiktning av den som Transportstyrelsen särskilt förordnat att utföra sådan provkörning, eller

8. fordon som brukas med stöd av saluvagnslicens enligt 18 §.

I fall som avses i första stycket 3 ska handlingar som visar avtalad tid hos besiktningsorganet eller provningsorganet medföras och på tillsägelse visas upp för en polisman eller en bilinspektör.

Finner polisman anledning att anta att fordon som han anträffar i trafik inte är i föreskrivet skick tillämpas första stycket 4 på motsvarande sätt. *Lag 2010:95.*

**14 §** Bestämmelserna i 12 § gäller inte i fråga om fordon i internationell vägtrafik i Sverige.

Ett fordon anses vara i internationell vägtrafik i Sverige om

1. fordonet ägs av en fysisk eller juridisk person som har sitt huvudsakliga hemvist utomlands,
2. fordonet inte är registrerat i Sverige, och
3. fordonet har förts in till Sverige för att tillfälligt brukas här.

**15 §** Bestämmelserna i 12 § gäller inte motordrivna fordon som är registrerade i Danmark, Finland eller Norge och till dem kopplade släpfordon, om fordonen brukas i Sverige under högst ett år.

Vad som sägs i första stycket gäller även danska fordon som får brukas i Danmark med "faste prøveskilter", finska fordon som får brukas i Finland med "provnummerskyltar" och norska fordon som får brukas i Norge med "prøvekjennermerke".

Om det i Danmark, Finland eller Norge har meddelats ett särskilt tillstånd att där tillfälligt bruka ett fordon som inte är registrerat i landet, får fordonet under den tid som tillståndet avser brukas i Sverige.

**16 §** Den som har sitt egentliga hemvist i Sverige och som förvärvat ett fordon som avses i 12 § men som inte är registrerat här, får under en vecka från det att fordonet fördes in i Sverige bruka fordonet med stöd av en giltig utländsk registrering. Detta gäller dock endast den som inte yrkesmässigt tillverkar, transporterar eller handlar med motordrivna fordon eller med släpfordon.

### **Brukande av avställt fordon**

**17 §** Ett avställt fordon får inte brukas annat än

1. i den omfattning som enligt 12 § 2 och 5 och 13 § första och tredje styckena får ske i fråga om ett fordon som inte är registrerat,

2. under tid då fordonet är taget i anspråk med nyttjanderätt enligt förfogandelagen (1978:262) eller då fordonet brukas för att avlämnas enligt den lagen eller föras hem efter förfogande eller då det brukas i samband med besiktning enligt förordningen (1992:391) om uttagning av egendom för totalförsvarets behov,

3. under tid då fordonet innehas av Försvarmakten enligt ett skriftligt avtal eller brukas för att avlämnas eller föras hem enligt ett sådant avtal, under förutsättning att fordonet har godkänts vid en registreringsbesiktning eller tagits upp i ett typintyg eller i ett intyg om överensstämmelse,

4. om det ställts av på ägarens begäran, för färd kortaste lämpliga väg till eller från närmaste besiktningsorgan enligt 4 kap. 2 § fordonslagen (2002:574) för besiktning, dock inte om användningsförbud enligt 6 kap. 1 § vägtrafikskattelagen (2006:227)), enligt 8 § lagen (2006:228) med särskilda bestämmelser om fordonsskatt eller enligt 25 § lagen (1997:1137) om vägavgift för vissa tunga fordon skulle ha gällt för fordonet om det hade varit skatte- eller avgiftspliktigt enligt nämnda lagar, samt

5. med stöd av saluvagnslicens enligt 18 §. *Lag 2007:165.*

### **Saluvagnslicens**

**18 §** Med stöd av en saluvagnslicens får fordon som inte är registrerade i vägtrafikregistret eller är avställda och som licenshavaren yrkesmässigt tillverkar, transporterar eller handlar med eller som licenshavaren utför fordonstester med, brukas för

1. provkörning i samband med tillverkning eller reparation samt testkörning,

2. färd kortaste lämpliga väg från hamn, järnvägsstation, fabrik, reparationsverkstad, förvaringslokal, plats för testkörning eller liknande till sådan plats eller lokal eller till garage,

3. färd kortaste lämpliga väg till eller från ett besiktningsorgan enligt 4 kap. 2 § fordonslagen (2002:574) för besiktning eller till eller från ett provningsorgan för provning inför ett enskilt godkännande, och

4. körning i den omfattning som behövs för demonstration eller försäljning. *Lag 2009:227.*

**19 §** Saluvagnslicens kan meddelas den som yrkesmässigt tillverkar, transporterar eller handlar med motordrivna fordon eller med släpfordon eller den som yrkesmässigt tillverkar fordonskomponenter. Saluvagnslicens kan också meddelas den som anges i 23 § första stycket 4 och som för in fordon i Sverige för testkörning samt den som på uppdrag yrkesmässigt utför sådan testkörning.

Licens får inte meddelas om det skäligen kan antas att den kommer att missbrukas eller om det finns något annat särskilt skäl mot att den meddelas.

Saluvagnslicens gäller tills vidare. Om det finns särskilda skäl får den begränsas till viss tid.

Med tillverkning avses i första stycket även sådan påbyggnad eller lackering som ingår som ett led i arbetet med att färdigställa fordonen. *Lag 2006:303.*

**20 §** En saluvagnslicens skall återkallas om

1. licensen inte har utnyttjats under de senaste tolv månaderna,

2. saluvagnsskatten inte har betalats,

3. licensen har utnyttjats i strid med bestämmelserna om sådan licens, eller

4. licenshavaren på något annat sätt har visat sig olämplig eller det annars finns någon särskild anledning att återkalla licensen.

Återkallelse enligt 3 eller 4 skall inte ske i ringa fall.

### **Tillfällig registrering**

**21 §** Tillfällig registrering kan meddelas för motordrivna fordon och för släpfordon.

Vid tillämpningen av bestämmelserna om tillfällig registrering avses med nytt fordon ett fordon som inte är, har varit eller bort vara registrerat här i landet annat än i förening med avställning.

**22 §** Tillfällig registrering får meddelas för ett fordon som förs in till Sverige för att brukas stadigvarande här, om

1. fordonet inte är registrerat här,
2. fordonets ägare har sitt egentliga hemvist här, och
3. fordonets ägare inte yrkesmässigt tillverkar, transporterar eller handlar med motordrivna fordon eller med släpfordon.

Tillfällig registrering enligt första stycket gäller under tre månader från den dagen den meddelades. Den upphör dock att gälla två veckor efter det att fordonet godkänts vid registreringsbesiktning.

**23 §** Tillfällig registrering får meddelas för ett fordon som inte skall registreras för att stadigvarande brukas i Sverige, om

1. sökanden inte har sitt egentliga hemvist i landet och här förvärvar ett fordon,
2. sökanden har sitt egentliga hemvist i landet och här förvärvar ett nytt fordon men avser att flytta från landet inom tre månader från den dag då den tillfälliga registreringen meddelas,
3. sökanden är en svensk utlandsmyndighet som här förvärvar ett nytt fordon som skall brukas utanför landet, eller
4. sökanden inte har sitt egentliga hemvist eller, i fråga om en juridisk person, sin ledning i Sverige och sökanden eller den som representerar den juridiska personen endast tillfälligt skall vistas i landet samt fordonet endast tillfälligt skall användas i Sverige, och
  - a) det har förts in i eller skall föras in i landet för testkörning eller annat liknande ändamål, eller
  - b) det har förts in i landet för enskilt bruk.

Tillfällig registrering enligt första stycket gäller från den dag den meddelades och under tolv månader eller om sökanden begär det under tre eller sex månader. Tillfällig registrering enligt första stycket 1 av ett fordon som inte är nytt gäller dock endast under en månad. *Lag 2002:807.*

**24 §** Tillfällig registrering får meddelas på nytt för ett visst fordon först sedan tolv månader har förflutit efter utgången av närmast föregående period av en sådan registrering. Denna begränsning för en ny registrering gäller dock inte sådana fordon som anges i 23 § första stycket 4 och som används för testkörning. *Lag 2002:807.*

**25 §** Ett enligt 22 § tillfälligt registrerat fordon, som har förts in från ett annat land inom Europeiska ekonomiska samarbetsområdet (EES) och har en giltig registrering i det landet som innebär att det får brukas obegränsat enligt det landets bestämmelser, får brukas utan någon annan inskränkning än den som avses i 27 §.

**26 §** Ett enligt 22 § tillfälligt registrerat fordon får i andra fall än som avses i 25 § brukas

1. för färd kortaste lämpliga väg från en hamn, järnvägsstation, plats för tullklarering, reparationsverkstad, förvaringslokal eller liknande till en sådan plats eller lokal eller till någon annan plats där fordonet kan ställas upp i avvaktan på registreringsbesiktning eller enskilt godkännande, eller

2. för färd kortaste lämpliga väg till eller från ett besiktningsorgan enligt 4 kap. 2 § fordonslagen (2002:574) för besiktning eller till eller från ett provningsorgan för provning inför ett enskilt godkännande.

Sedan fordonet har godkänts vid en registreringsbesiktning får det dock brukas här för andra ändamål än som avses i första stycket. Detta gäller dock inte om fordonet efter besiktningen har ändrats så att det inte längre överensstämmer med utförandet vid besiktningen eller det i övrigt har ändrats så att dess beskattningsförhållanden påverkats. *Lag 2009:227.*

**27 §** Ett tillfälligt registrerat fordon får inte användas i yrkesmässig trafik.

**28 §** Om de i 22 eller 23 § angivna förutsättningarna inte är uppfyllda skall det beslutas att den tillfälliga registreringen skall upphöra. Detsamma gäller om fordonet har bytt ägare eller om ägaren begär att registreringen skall upphöra. *Lag 2002:807.*

### **Straffbestämmelser**

**29 §** Den som uppsåtligen eller av oaktsamhet brukar ett fordon i strid med 12, 17, 18, 26 eller 27 § döms till penningböter.

Till samma straff döms ägaren, om han uppsåtligen eller av oaktsamhet har underlåtit att göra vad som skäligen har kunnat krävas av honom för att hindra att fordonet brukades.

Den som innehar ett fordon med nyttjanderätt för obestämd tid eller för en bestämd tid som understiger ett år och har befogenhet att bestämma om förare av fordonet eller anlitar någon annan förare än den som ägaren har utsett döms i ägarens ställe enligt andra stycket.

**30 §** Den som uppsåtligen eller av oaktsamhet bryter mot 13 § andra stycket döms till penningböter.

**31 §** Bestämmelserna i denna lag eller i föreskrifter som meddelats med stöd av lagen om ansvar för ägare eller brukare av fordon tillämpas i fråga om ett fordon som ägs eller brukas av staten eller en kommun på förarens närmaste förman. Om denne har gjort vad som skäligen har kunnat krävas av honom för att förebygga en förseelse och sker ändå en sådan på grund av en överordnads åtgärd eller vållande, tillämpas bestämmelserna om ansvar för ägare eller brukare på den överordnade.

I fråga om ett fordon som ägs eller brukas av ett oskiftat dödsbo eller ett konkursbo tillämpas de bestämmelser om ansvar som anges i första stycket på den eller dem som har rätt att företräda boet.

I fråga om ett fordon som ägs eller brukas av ett bolag, en förening, en stiftelse eller någon annan juridisk person tillämpas de bestämmelser om ansvar som anges i första stycket på den eller dem som har rätt att företräda den juridiska personen eller på den som Transportstyrelsen på begäran har godtagit som ansvarig företrädare för denna. *Lag 2008:1376.*

### **Hindrande av fortsatt färd**

**32 §** Om ett fordon brukas i strid med 12, 17, 18, 26 eller 27 § eller en föreskrift som har meddelats med stöd av denna lag skall en polisman hindra fortsatt färd, om den skulle utgöra en väsentlig olägenhet.

### **Förfarande och överklagande**

**33 §** Frågor om saluvagnslicens och tillfällig registrering prövas av Transportstyrelsen. *Lag 2008:1376.*

**34 §** Ett beslut enligt denna lag, enligt föreskrifter som har meddelats med stöd av lagen eller ett beslut om rättelse eller information enligt personuppgiftslagen (1998:204) får överklagas hos Förvaltningsrätten i Karlstad om inte något annat följer av andra föreskrifter.

Prövningstillstånd krävs vid överklagande till kammarrätten. *Lag 2010:17.*

**35 §** Ett beslut av Transportstyrelsen gäller omedelbart, om inte något annat förordnats. *Lag 2008:1376.*

### **Bemyndiganden**

**36 §** Regeringen eller den myndighet som regeringen bestämmer får i enskilda fall medge undantag från plikten att registrera fordon samt från regler om brukande av fordon i denna lag. Undantag får förenas med villkor.

**37 §** Regeringen får meddela föreskrifter om begränsning av

1. rätten att hämta uppgifter till registret genom samkörning enligt 9 §, samt
2. rätten att bevara uppgifter.

**38 §** Regeringen eller den myndighet som regeringen bestämmer får, utöver vad som anges i 37 §, meddela föreskrifter i fråga om

1. andra förpliktelser beträffande registrering av fordon och saluvagnslicens än dem som framgår av lagen, dock att föreskrifterna inte får avse skatt,

2. rätten att bruka fordon som hör hemma i något annat land, och

3. avgifter för registrering, andra förpliktelser i fråga om registrering och saluvagnslicens samt ärendehandläggning enligt denna lag och enligt föreskrifter som har meddelats med stöd av lagen. *Lag 2010:1565.*

**39 §** Om riket är i krig eller krigsfara eller om det råder sådana utomordentliga förhållanden som är föranledda av krig eller av krigsfara som riket har befunnit sig i får regeringen föreskriva att lagen helt eller delvis inte skall tillämpas.

**Ikraftträdande- och övergångsbestämmelser:**

Till SFS 2001:558

1. Denna lag träder i kraft den 1 oktober 2001. Genom lagen upphävs exportvagnskungörelsen (1964:39), bilregisterkungörelsen (1972:599), turistvagnskungörelsen (1972:601) och kungörelsen (1973:766) om interimslicens för fordon.

2. Äldre föreskrifter gäller fortfarande för en sådan registrering i exportvagnsförteckning som har beviljats med stöd av exportvagnskungörelsen (1964:39). Detsamma gäller för en turistvagnslicens som har meddelats enligt turistvagnskungörelsen (1972:601) eller en interimslicens som har meddelats enligt kungörelsen (1973:766) om interimslicens för fordon.

3. En saluvagnslicens som antingen har meddelats enligt bilregisterkungörelsen (1972:599) eller har utfärdats enligt äldre föreskrifter skall gälla som en saluvagnslicens enligt denna lag.

4. Äldre föreskrifter gäller fortfarande för körtilstånd som har meddelats enligt bilregisterkungörelsen (1972:599).

Till SFS 2002:582

Denna lag träder i kraft den 1 maj 2003.

Till SFS 2002:805

Denna lag träder i kraft, i fråga om 13 och 18 §§ den 1 december 2002, och i övrigt den 1 maj 2003.

Till SFS 2002:806

Denna lag träder i kraft den 1 maj 2003.

Till SFS 2002:807

Denna lag träder i kraft den 1 december 2002.

Till SFS 2004:367

Denna lag träder i kraft den 1 juli 2004.

Till SFS 2004:466

Denna lag träder i kraft den 1 juli 2004.

Till SFS 2004:635

Denna lag träder i kraft den 1 januari 2005.

Till SFS 2006:239

Denna lag träder i kraft den 1 maj 2006.

Till SFS 2006:303

Denna lag träder i kraft den 1 juli 2006.

Till SFS 2006:558

1. Denna lag träder i kraft den 1 oktober 2006.

2. Om någon som inte har fyllt 18 år och som har fler än en förmyndare är registrerad som ägare av ett fordon vid ikraftträdandet, skall lagens bestämmelser om ägare tillämpas på den äldste av



förmyndarna, intill dess att de gemensamt anmäler på vem av dem det som sägs i lagen om ägaren skall tillämpas.

Till SFS 2007:165

1. Denna lag träder i kraft den 1 juni 2007.
2. Äldre föreskrifter gäller för förhållanden som hänför sig till tiden före den 1 juni 2007.

Till SFS 2007:1159

Denna lag träder i kraft den 1 januari 2008.

Till SFS 2008:1376

Denna lag träder i kraft den 1 januari 2009. Vid tillämpning av 7 a § förvaltningsprocesslagen (1971:291) ska Transportstyrelsen i stället för Vägverket vara den enskildes motpart, om styrelsen efter ikraftträdandet är behörig att handlägga den typ av fråga som är föremål för prövning.

Till SFS 2009:124

Denna lag träder i kraft den 1 april 2009.

Till SFS 2009:227

Denna lag träder i kraft den 29 april 2009.

Till SFS 2009:1360

Denna lag träder i kraft den 1 januari 2010.

Till SFS 2010:17

Denna lag träder i kraft den 15 februari 2010

Till SFS 2010:40

Denna lag träder i kraft den 1 juli 2010

Till SFS 2010:95

Denna lag träder i kraft den 1 april 2010.

Till SFS 2010:488

Denna lag träder i kraft den 1 september 2010.

Till SFS 2010:502

Till SFS 2010:503

Denna lag träder i kraft den 1 september 2010.

Till SFS 2010:1565

Denna lag träder i kraft den 1 januari 2011.

Till SFS 2011:907

Denna lag träder i kraft den 1 augusti 2011.

## **Förordning (2001:650) om vägtrafikregister**

23 augusti 2001

Regeringen föreskriver följande.

### **1 kap. Allmänna bestämmelser**

**1 §** Denna förordning innehåller föreskrifter för verkställigheten av lagen (2001:558) om vägtrafikregister.

I militärtrafikförordningen (2009:212) och vägtrafikförordningen (1995:137) för den kommunala organisationen för räddningstjänst under utbildning och höjd beredskap finns särskilda bestämmelser om registrering av fordon som gäller i stället för bestämmelserna i denna förordning. *Förordning 2010:1599.*

**2 §** Transportstyrelsen är registreringsmyndighet för vägtrafikregistret och svarar för det system- och programmeringsarbete som behövs.

Transportstyrelsen ska biträda polisen vid samarbete enligt Prövrådsbeslutet genom att som nationellt kontaktställe enligt artikel 12.2 i rådsbeslutet automatiskt besvara förfrågningar till vägtrafikregistret från utländska kontaktställen. *Förordning 2011:909.*

**3 §** Paragrafen upphävd. *Förordning 2009:1370.*

**4 §** De begrepp som används i denna förordning har den betydelse som anges i lagen (2001:559) om vägtrafikdefinitioner och i förordningen (2001:651) om vägtrafikdefinitioner.

I denna förordning avses med Prövrådsbeslutet rådets beslut 2008/615/RIF av den 23 juni 2008 om ett fördjupat gränsöverskridande samarbete, särskilt för bekämpning av terrorism och gränsöverskridande brottslighet. *Förordning 2011:909.*

**5 §** Bestämmelserna i denna förordning om ägaren av ett fordon tillämpas på innehavaren, när det är fråga om fordon som innehas

1. på grund av kreditköp med förbehåll om återtaganderätt, eller
2. med nyttjanderätt för en bestämd tid om minst ett år.

**6 §** Om den som äger ett motordrivet fordon som är registrerat i vägtrafikregistret, eller den som innehar det under sådana omständigheter som sägs i 5 §, inte har fyllt 18 år och en förmyndare för honom eller henne har registrerats i vägtrafikregistret, tillämpas bestämmelserna om ägaren i denna förordning på förmyndaren.

I 6 kap. 3 och 5 §§, 10 kap. 10 a § och 15 kap. 2 § finns särskilda bestämmelser om registrering av förmyndare. *Förordning 2007:745.*

## 2 kap. Registerinnehåll

1 § I vägtrafikregistret ska de uppgifter föras in som framgår av

1. bilaga 1 i fråga om fordonsregistrering,
2. bilaga 2 i fråga om körkortsregistrering,
3. bilaga 3 i fråga om yrkestrafikregistrering,
4. bilaga 4 i fråga om registrering av felparkeringsavgifter,
5. bilaga 5 i fråga om registrering av trängselskatt,
6. bilaga 6 i fråga om registrering av yrkeskompetensbevis, och
7. bilaga 7 i fråga om registrering av kontroller av kör- och vilotider.

I 4 kap. 5 a § finns särskilda bestämmelser om registrering av uppgifter enligt Prövrådsbeslutet. *Förordning 2011:909*.

2 § Transportstyrelsen svarar för att uppgifterna enligt 1 § förs in. Polismyndighet för dock in uppgifter om undanröjande av betalningsskyldighet och rättelse av parkeringsanmärkning enligt bilaga 4.

Transportstyrelsen får efter samråd med Trafikverket meddela föreskrifter om att verket i stället för styrelsen ska föra in uppgifter som avser provverksamhet enligt bilaga 2 och 3. *Förordning 2010:146*.

3 § Paragrafen upphävd. *Förordning 2009:1370*.

4 § Paragrafen upphävd. *Förordning 2009:1370*.

5 § Paragrafen upphävd. *Förordning 2009:1370*.

6 § Paragrafen upphävd. *Förordning 2009:1370*.

## 3 kap. Bevarande och gallring av uppgifter

1 § Uppgifter i vägtrafikregistret gallras i enlighet med vad som föreskrivs i detta kapitel om inte Riksarkivet har meddelat föreskrifter om att uppgifter skall gallras vid en annan tidpunkt eller bevaras.

I 4 kap. 5 b § finns särskilda bestämmelser om gallring av uppgifter som registrerats enligt Prövrådsbeslutet. *Förordning 2011:909*.

### Uppgifter om fordon och fordonsägare

2 § Uppgifter om registreringsnummer, chassinummer, fordonsslag, fabrikatskod, orsak till avregistreringen, avregistreringsdatum, tillverkningsdatum eller datum för första ibruktagandet, färg, modellkod, årsmodell och vem som har meddelat trafikförsäkring skall gallras ur vägtrafikregistret sju år efter det att ett fordon har avregistrerats.

Övriga uppgifter om fordon och fordonsägare skall, utöver vad som sägs i tredje stycket, gallras ur registret ett år efter det att ett fordon har avregistrerats. Om fordonsägaren vid denna tidpunkt har obetalda skatter eller avgifter för fordonet skall uppgifter om fordonet och fordonsägaren gallras när skulden betalats eller när fordringen preskriberats.

En uppgift om föregående fordonsägare skall gallras ur registret fem år efter det att den fördes in. Detta gäller dock först när antalet föregående ägare överstiger två. *Förordning 2005:1229*.

### **Uppgifter om körkortsregistreringen**

**3 §** När någon som finns registrerad har avlidit, skall uppgifterna om honom eller henne snarast gallras ur registret.

Ytterligare föreskrifter om gallring av uppgifter framgår av bilaga 2 till denna förordning.

### **Uppgifter om yrkestrafikregistreringen**

**4 §** Uppgifter om någon som inte längre är innehavare av ett trafik-tillstånd, en taxiförarlegitimation, ett färdskrivarkort eller ett tillstånd till biluthyrning och uppgifter om någon som har prövats enligt 2 kap. 6 eller 7 § yrkestrafiklagen (1998:490) eller 8 eller 9 § lagen (1998:492) om biluthyrning skall gallras ur vägtrafikregistret fem år efter det att ett tillstånd, en legitimation eller ett färdskrivarkort har upphört att gälla. Beslut om avslag på en ansökan skall gallras ur registret fem år efter det att beslutet fattades.

En uppgift om grund för återkallelse enligt 5 kap. 1, 2, 4, 5 eller 6 § yrkestrafiklagen eller en anmälan enligt 3 kap. 5 § yrkestrafiklagen skall gallras ur registret fem år efter det att den fördes in. Detsamma gäller en uppgift om grund för återkallelse enligt 11 § lagen om biluthyrning.

När någon som har eller har haft taxiförarlegitimation eller färdskrivarkort avlidit, skall uppgifterna om taxiförarlegitimationen eller färdskrivarkortet snarast gallras ur registret.

Ytterligare föreskrifter om gallring av uppgifter framgår av bilaga 3 till denna förordning. *Förordning 2004:988*

### **Uppgifter om registreringen av felparkeringsavgifter**

**5 §** Uppgifter om en felparkeringsavgift skall gallras ur vägtrafikregistret tre år efter det att betalning har kommit in till Transportstyrelsen eller när fordringen har preskriberats. *Förordning 2008:1283*.

### **Uppgifter om registreringen av trängselskatt**

**6 §** Uppgifter om trängselskatt ska gallras ur vägtrafikregistret om

1. skatten har betalats, och

2. omprövning inte har begärts av beslut varigenom skatten eller eventuell tilläggsavgift som är hänförlig till skatten har påförts.

Uppgifterna ska i de fall som avses i första stycket gallras en vecka efter utgången av fristen för begäran om omprövning enligt 15 b § andra stycket lagen (2004:629) om trängselskatt eller, om skatten har betalats först vid en senare tidpunkt, när betalning har skett.

Om omprövning har begärts av beslut varigenom skatten eller eventuell tilläggsavgift har påförts ska uppgifterna gallras när begäran eller ett överklagande enligt 19 § lagen om trängselskatt slutligt har prövats.

Om skatten inte har betalats, ska uppgifterna gallras när fordringen har preskriberats. *Förordning 2008:306*.

**6 a §** Uppgifter som behandlas i samband med passage av en sådan betalstation som avses i 9 § lagen (2004:629) om trängselskatt och som inte behövs för att ett beslut om trängselskatt ska kunna fattas, ska gallras omedelbart. *Förordning 2008:306*.

### Uppgifter om registreringen av yrkeskompetensbevis för förare

7 § När någon som finns registrerad har avlidit, ska uppgifterna om honom eller henne snarast gallras ur registret. Ytterligare föreskrifter om gallring av uppgifter finns i bilaga 6. *Förordning 2008:730.*

### Uppgifter om registreringen av kontroller av kör- och vilotider

8 § Uppgifter om någon som inte längre bedriver verksamhet som omfattas av kontroller av kör- och vilotider ska gallras ur vägtrafikregistret tre år efter det att verksamheten upphörde. Uppgifter om någon som bedriver verksamhet som inte omfattas av kontroller av kör- och vilotider ska gallras ur registret omedelbart.

Ytterligare föreskrifter om gallring av uppgifter finns i bilaga 7. *Förordning 2010:1619.*

## 4 kap. Sökning i och utdrag ur vägtrafikregistret

### Sökbegrepp i vägtrafikregistret

1 § Vid sökning i vägtrafikregistret får som sökbegrepp vad gäller

1. fordonsregistreringen användas de uppgifter som enligt 6 § första stycket 1 lagen (2001:558) om vägtrafikregister förs in i registret med undantag för uppgift om innehav av fordon på grund av kreditköp med förbehåll om återtaganderätt,

2. körkortsregistreringen användas

a) personnummer, samordningsnummer eller referensnummer,

b) uppgifter om giltigt körkort eller förarbevis, ADR-intyg, behörighet, återkallelsegrund eller förarprovare,

c) datum för körkortsuppgifter som avses i bilaga 2 punkten 2 och som är förenade med datum, eller administrativa uppgifter som avses i bilaga 2 punkten 6,

d) namnet på den stat som utfärdat utländskt körkort i kombination med körkortsnummer eller motsvarande,

3. yrkestrafikregistreringen användas

a) registreringsnummer, personnummer, samordningsnummer, organisationsnummer, namn eller del av namn eller förarkod för taxi-förarlegitimation,

b) datum för tillståndsuppgifter som avses i bilaga 3 punkten 2 och som är förenade med datum,

c) kortnummer och beställningsnummer för färdskrivarkort samt slutdatum för giltigheten av sådana kort,

4. registreringen av felparkeringsavgifter användas

a) registreringsnummer eller ärendenummer,

b) datum för uppgifter om felparkeringsavgift som avses i bilaga 4 och som är förenade med datum,

5. registreringen av trängselskatt användas

a) registreringsnummer, personnummer, samordningsnummer eller organisationsnummer,

b) datum för uppgifter om trängselskatt som avses i bilaga 5 och som är förenade med datum,

6. registrering av yrkeskompetensbevis användas personnummer, samordningsnummer och serienummer,

7. registreringen av kontroller av kör- och vilotider användas

a) registreringsnummer, personnummer, samordningsnummer, organisationsnummer, namn eller del av namn,

b) datum för kontroller i företags lokaler,

c) företags riskvärde,

d) typ av transportverksamhet.

Första stycket är inte tillämpligt om möjligheterna att använda sökbegrepp begränsats enligt 5 §. *Förordning 2010:1619.*

**2 §** Utöver vad som anges i 1 § får sökning ske efter uppgift i vägtrafikregistret för vilken tidpunkt för gallring inträtt.

### **Direktåtkomst till vägtrafikregistret**

**3 §** Användare av registret som via elektronisk överföring på det sätt Transportstyrelsen föreskriver har möjlighet att direkt eller via informationsförmedlare söka i vägtrafikregistret och där få svar på frågor skall anses ha sådan direktåtkomst som avses i 8 § lagen (2001:558) om vägtrafikregister. *Förordning 2008:1283.*

**4 §** Direktåtkomst till uppgifter i vägtrafikregistret får medges endast om den utgör en tillåten behandling av personuppgifter enligt personuppgiftslagen (1998:204). Direktåtkomst får inte medges innan Transportstyrelsen försäkrat sig om att behörighets- och säkerhetsfrågorna är lösta på ett sätt som är tillfredsställande ur integritetssynpunkt.

Ett medgivande får återtas om förutsättningarna för det inte längre finns eller om det finns någon annan särskild anledning att återta det. *Förordning 2008:1283.*

**5 §** En annan användare än en statlig eller kommunal myndighet som medges direktåtkomst får inte beviljas rätt att för sökning i registret använda andra sökbegrepp än

1. registreringsnummer, chassinummer, personnummer, samordningsnummer eller organisationsnummer i fråga om fordonsregistreringen,

2. personnummer eller samordningsnummer i fråga om körkortregistreringen,

3. registreringsnummer, personnummer, samordningsnummer, organisationsnummer, namn eller del av namn eller förarkod för taxiförarlegitimation i fråga om yrkestrafikregistreringen.

Transportstyrelsen får för en användare som medges direktåtkomst bestämma de ytterligare begränsningar av användningen av sökbegrepp och de övriga villkor som anses nödvändiga ur integritetssynpunkt. *Förordning 2008:1283.*

### **Direktåtkomst enligt Prövrådsbeslutet**

**5 a §** När ett utländskt kontaktställe genom direktåtkomst söker uppgifter i vägtrafikregistret enligt Prövrådsbeslutet ska Transportstyrelsen registrera

1. om sökningen har lett till en träff eller inte,

2. vilka uppgifter som har översänts,
3. datum och tidpunkt, angiven med timme, minut och sekund, för översändandet,
4. namn eller beteckning på det sökande organet, och
5. att uppgifterna hämtats från Transportstyrelsen som för vägtrafikregistret. *Förordning 2011:909.*

**5 b §** Uppgifter som har registrerats enligt 5 a § ska gallras två år efter registreringen. *Förordning 2011:909.*

**5 c §** Uppgifter som ett utländskt kontaktställe använt för sökning i vägtrafikregistret ska utplånas när sökningen besvarats, om uppgifterna inte behövs för registrering enligt 5 a §. *Förordning 2011:909.*

**5 d §** Om det finns skäl att anta att personuppgifter som har översänts enligt Prümrådsbeslutet är felaktiga eller inte borde ha översänts, ska Transportstyrelsen snarast underrätta kontaktstället i den andra staten om detta. *Förordning 2011:909.*

**5 e §** På begäran av en berörd stats dataskyddsmyndighet ska Transportstyrelsen, utan dröjsmål och senast inom fyra veckor, översända de uppgifter som har registrerats enligt 5 a § med anledning av ett visst uppgiftsutlämnande. *Förordning 2011:909.*

**5 f §** I 3 kap. 13 och 14 §§ förordningen (2010:705) om internationellt polisiärt samarbete finns bestämmelser om tillsyn över den behandling av personuppgifter som sker enligt Prümrådsbeslutet. *Förordning 2011:909.*

### **Registerutdrag om fordonsregistreringen**

**6 §** Med registerutdrag avses en i särskild ordning framtagen sammanställning av uppgifter i fråga om fordonsregistreringen som erhållits efter en begäran genom tonvalssignalering per telefon eller efter en skriftlig begäran som överförts elektroniskt på det sätt Transportstyrelsen föreskriver. Ett sådant utdrag skall begäras hos Transportstyrelsen. Utdraget får inte innehålla uppgift om personnummer. *Förordning 2008:1283.*

### **Uppgifter om körkortsregistreringen**

**7 §** Ett utdrag som avser körkortsregistrering ska begäras hos Transportstyrelsen och innehålla de uppgifter som enligt 2 kap. 1 § 2 förs in i registret, om utdraget har begärts av den registrerade själv eller av

1. Riksdagens ombudsmän, Regeringskansliet, allmän domstol, allmän förvaltningsdomstol, Justitiekanslern, åklagarmyndighet, Rikspolisstyrelsen, polismyndighet, Kriminalvården, övervakningsnämnd, Datainspektionen, eller

2. någon annan myndighet, om denna behöver uppgifter för vetenskaplig eller därmed jämförlig undersökning och uppgifterna inte röjs så att skada uppkommer för den enskilde.

## 120 *Förordning om vägtrafikregister 4 kap.*

Sedan fem år har förflutit från beslutet eller underrättelsen i ärendet ska i utdraget inte tas med uppgifter om

1. återkallelse,
2. beslut att ett utländskt körkort inte är giltigt i Sverige,
3. beslut om utbyte av ett utländskt körkort med stöd av 6 kap. 6 § körkortslagen (1998:488),
4. spärrtid,
5. omhändertagande,
6. varning,
7. ogiltighet,
8. föreläggande,
9. krav på personutredning,
10. prøvotid,
11. krav på körkortstillstånd,
12. krav på förarprov, eller
13. villkor om alkohol samt villkorstidens längd.

Begränsningen enligt andra stycket gäller inte den registrerade själv och inte heller om Riksdagens ombudsmän, Justitiekanslern, Rikspolisstyrelsen eller Datainspektionen har begärt fullständiga uppgifter för ett särskilt fall. *Förordning 2011:952.*

**8 §** En myndighet som handlägger ett körkortsärende och som i ärendet begär ett yttrande från en annan myndighet skall lämna denna myndighet sådana belastningsuppgifter som behövs för att yttrandet skall kunna avgas.

Kriminalvården skall lämna belastningsuppgifter till en särskild personutredare eller övervakare, om det behövs för prövning av frågor om behandling. *Förordning 2005:1229.*

### **Uppgifter om yrkestrafikregistreringen**

**9 §** Ett utdrag som avser yrkestrafikregistrering ska begäras hos Transportstyrelsen och får innehålla de uppgifter som enligt 2 kap. 1 § 3 förs in i registret, om utdraget har begärts av den registrerade själv eller av en myndighet som avses i 7 § första stycket.

Sedan fem år har förflutit från beslutet eller underrättelsen i ärendet skall i utdraget inte tas med följande uppgifter.

1. När det gäller en innehavare av tillstånd till yrkesmässig trafik eller tillstånd till biluthyrning eller en person som har prövats enligt 2 kap. 6 eller 7 § yrkestrafiklagen (1998:490) eller 8 eller 9 § lagen (1998:492) om biluthyrning:
  - a) återkallelse,
  - b) olämplighetstid, eller
  - c) varning.
2. När det gäller en innehavare av taxiförarlegitimation:
  - a) återkallelse,
  - b) olämplighetstid,
  - c) omhändertagande, eller
  - d) varning.

Begränsningen enligt andra stycket gäller inte den registrerade själv och inte heller om en myndighet som avses i 7 § tredje stycket har begärt fullständiga uppgifter för ett särskilt fall. *Förordning 2009:1370.*



**10 §** Bestämmelserna i 8 § första stycket tillämpas på motsvarande sätt om en myndighet som handlägger ett yrkestrafikärende, ett ärende om taxiförarlegitimation eller ett ärende om biluthyrning i ärendet begär in ett yttrande från en annan myndighet.

### **Uppgifter om registreringen av trängselskatt**

**10 a §** Uppgifter i vägtrafikregistret som avser trängselskatt skall på begäran lämnas ut till Skatteverket när det behövs för verkets handläggning av ärende om trängselskatt. *Förordning 2004:988.*

**10 b §** Ett utdrag som avser uppgifter om trängselskatt får begäras hos Transportstyrelsen och får innehålla uppgifter om datum, belopp och betalning, om utdraget har begärts av den registrerade själv. En sådan begäran kan ske genom tonvalssignalering per telefon eller efter en skriftlig begäran som överförs elektroniskt på det sätt som Transportstyrelsen föreskriver, under förutsättning att behörighets- och säkerhetsfrågorna är lösta på ett sätt som är tillfredsställande ur integritetssynpunkt. *Förordning 2008:1283.*

### **Övriga bestämmelser**

**11 §** Om den som i tjänsten har tagit befattning med uppgifter som enligt denna förordning har lämnats ut i fråga om vägtrafikregistreringen misstänker att uppgifterna är oriktiga, skall han eller hon genast anmäla det till Transportstyrelsen. *Förordning 2008:1283.*

**12 §** Uppgifter ur vägtrafikregistret får lämnas ut till en utländsk myndighet om utlämnandet följer av en internationell överenskommelse som Sverige har tillträtt.

Uppgifter från ett personregister hos en myndighet i något annat land får överföras endast i samband med ett ärende om ursprungskontroll, registrering av fordon, utbyte av utländskt körkort eller om förarkort enligt rådets förordning (EEG) nr 3821/85 av den 20 december 1985 om färdskrivare vid vägtransporter samt vid kontroll enligt 3 kap.

15 § körkortslagen (1998:488). *Förordning 2007:745.*

**13 §** Uppgift i vägtrafikregistret i form av fotografisk bild av enskild skall på begäran lämnas ut till Rikspolisstyrelsen, polismyndighet, Ekobrottsmyndigheten, Försvarmakten, Kustbevakningen, Tullverket, Skatteverket, Trafikverket och Kronofogdemyndigheten. *Förordning 2010:146.*

## **5 kap. Transportstyrelsens tillgång till brottsbelastningsuppgifter m.m.**

### **Rätt att på begäran få uppgifter**

**1 §** I förordningen (1999:1134) om belastningsregister och förordningen (1999:1135) om misstankeregister finns bestämmelser om rätt för Transportstyrelsen att få uppgifter ur dessa register. *Förordning 2009:1370.*

### **Underrättelseskyldighet**

**2 §** Rikspolisstyrelsen ska underrätta Transportstyrelsen om dom, beslut, straffföreläggande eller föreläggande av ordningsbot som har antecknats i register som avses i lagen (1998:620) om belastningsregister, om den registrerade har gjort sig skyldig till brott som avses i följande bestämmelser:

1. 3 kap. 1, 2, 5, 6, 7, 8 eller 9 § brottsbalken eller någon av dessa paragrafer och 3 kap. 11 § brottsbalken,
2. 4 kap. brottsbalken,
3. 6 kap. 1, 2, 3, 4, 5 eller 6 § brottsbalken eller någon av dessa paragrafer och 6 kap. 15 § brottsbalken,
4. 8 kap. 1, 4, 5, 6 eller 7 § brottsbalken eller någon av dessa paragrafer och 8 kap. 12 § brottsbalken,
5. 9 kap. 1, 3, 4 eller 5 § brottsbalken eller någon av dessa paragrafer och 9 kap. 11 § brottsbalken,
6. 10 kap. 1, 3 eller 5 § brottsbalken eller någon av dessa paragrafer och 10 kap. 9 § brottsbalken,
7. 11 kap. brottsbalken,
8. 12 kap. 3 § brottsbalken eller 12 kap. 3 och 5 §§ brottsbalken,
9. 13 kap. brottsbalken,
10. 17 kap. 1, 2, 4 eller 5 § brottsbalken eller 17 kap. 1 och 16 §§ brottsbalken,
11. lagen (1951:649) om straff för vissa trafikbrott,
12. 13 kap. 1, 2 eller 3 § luftfartslagen (2010:500),
13. lagen (2000:1225) om straff för smuggling eller den upphävda lagen (1960:418) om straff för varusmuggling,
14. narkotikastrafflagen (1968:64),
15. skattebrottslagen (1971:69),
16. lagen (1971:965) om straff för trafikbrott som har begåtts utomlands,
17. 30 § första, andra eller tredje stycket lagen (1990:1157) om säkerhet vid tunnelbana och spårväg,
18. 3 eller 4 § lagen (1991:1969) om förbud mot vissa dopningsmedel,
19. 20 kap. 3, 4, 5 eller 7 § sjölagen (1994:1009),
20. 6 kap. yrkestrafiklagen (1998:490),
21. lagen (1998:492) om biluthyrning,
22. lagen (2001:558) om vägtrafikregister,
23. fordonslagen (2002:574) eller den upphävda fordonskungörelsen (1972:595) eller den upphävda fordonsförordningen (2002:975),
24. 10 kap. 2 § första, andra eller tredje stycket järnvägslagen (2004:519),
25. 11 kap. 1 § andra stycket lagen (2007:1157) om yrkesförar-kompetens,
26. den upphävda förordningen (1987:27) om fordon i internationell vägtrafik i Sverige,
27. förordningen (1993:185) om arbetsförhållanden vid vissa internationella vägtransporter,
28. förordningen (1994:1297) om vilotider vid vissa vägtransporter inom landet,

29. förordningen (2004:865) om kör- och vilotider samt färdskrivare m.m. eller den upphävda förordningen (1995:521) om behöriga myndigheter, m.m. i fråga om kör- och vilotider samt färdskrivare vid vägtransporter,

30. yrkestrafikförordningen (1998:779),

31. förordningen (1998:780) om biluthyrning,

32. förordningen (1998:786) om behöriga myndigheter m.m. i fråga om internationella transporter inom Europeiska ekonomiska samarbetsområdet (EES),

33. trafikförordningen (1998:1276)

34. fordonsförordningen (2009:211), eller

35. denna förordning,

Detsamma skall gälla om den registrerade har gjort sig skyldig till brott mot föreskrifter, förelägganden eller förbud enligt lagen (2006:263) om transport av farligt gods eller föreskrifter som har meddelats med stöd av författningarna under 23 och 25–35 i första stycket. *Förordning 2010:777.*

**3 §** Underrättelse om en dom eller ett beslut som får överklagas skall lämnas först sedan Rikspolisstyrelsen har fått besked om att avgörandet har vunnit laga kraft eller överklagats.

Underrättelse enligt 2 § skall lämnas även i fråga om beslut om åtalsunderlåtelse enligt 20 kap. 7 § rättegångsbalken eller motsvarande bestämmelse i någon annan författning.

**4 §** När en underrättelse enligt 2 § lämnas skall även dom, beslut, straffföreläggande och föreläggande av ordningsbot, som tidigare har antecknats i registret och om vilka underrättelse enligt 2 § skall lämnas, tas med i underrättelsen under fem år från det domen eller beslutet meddelades eller föreläggandet godkändes.

Om den dom eller det beslut eller föreläggande som har föranlett underrättelsen till Transportstyrelsen har ändrats, upphävts eller undanröjts, skall Rikspolisstyrelsen underrätta Transportstyrelsen om det. *Förordning 2008:1283.*

**5 §** Underrättelse enligt 2 § skall lämnas även på en begäran som Transportstyrelsen gör när styrelsen har tagit emot en anmälan om att någon som avses i 6 § första stycket 1–4 har omhändertagits enligt lagen (1976:511) om omhändertagande av berusade personer m.m. *Förordning 2009:1370.*

**6 §** När Transportstyrelsen får en underrättelse från Rikspolisstyrelsen enligt 2 §, 4 § andra stycket eller 5 § ska Transportstyrelsen sammanställa uppgifterna med de uppgifter i fråga om körkortsregistreringen enligt bilaga 2 punkterna 1–3 eller yrkestrafikregistreringen för personen som behövs för prövningen. Detta ska göras med de begränsningar som framgår av andra stycket och under förutsättning att uppgifterna avser

1. en innehavare av gällande körkortstillstånd, körkort, traktorkort eller förarbevis,

2. den för vilken

a) tid för återkallelse tills vidare eller spärrtid enligt körkortslagen (1998:488) har beslutats men ännu inte löpt ut,

b) spärrtiden löpt ut och körkort eller förarbevis får utfärdas utan krav på ytterligare prövning enligt 5 kap. 14 § andra stycket körkortslagen,

c) tid för villkorlig körkortsåterkallelse enligt lagen (1998:489) om försöksverksamhet med villkorlig körkortsåterkallelse har beslutats men ännu inte löpt ut,

d) körkortstillstånd, körkort, traktorkort eller förarbevis är omhändertaget enligt 5 kap. 7 § körkortslagen (1998:488),

3. en innehavare av utländskt körkort som är permanent bosatt i Sverige,

4. en innehavare av gällande taxiförarlegitimation,

5. den för vilken tid för återkallelse tills vidare av taxiförarlegitimation enligt yrkestrafiklagen (1998:490) har beslutats men ännu inte löpt ut,

6. den som har gällande tillstånd att driva yrkesmässig trafik eller någon annan prövad som avses i 2 kap. 6 eller 7 § yrkestrafiklagen, eller

7. den som har gällande tillstånd att driva biluthyrning eller någon annan prövad som avses i 8 eller 9 § lagen (1998:492) om biluthyrning.

Uppgifterna från Rikspolisstyrelsen ska inte behandlas enligt första stycket om underrättelsen endast avser brott som sammanlagt har föranlett penningböter till ett belopp som understiger 1 200 kronor. Detta gäller dock inte om den som uppgiften avser under de senaste fem åren har befunnits skyldig till något annat brott som avses i 2 §. *Förordning 2011:952.*

**7 §** De uppgifter som Transportstyrelsen har fått från Rikspolisstyrelsen och som inte behandlas enligt 6 § ska genast utplånas. *Förordning 2011:909.*

## **6 kap. Registrering av fordon**

### **Prövningen av frågor om registrering**

**1 §** I 11 kap. finns bestämmelser om avregistrering av fordon som registrerats enligt detta kapitel. Bestämmelser om tillfällig registrering av fordon finns i 21–28 §§ lagen (2001:558) om vägtrafikregister och i 15 kap.

**2 §** Frågor om registrering prövas efter ansökan, om de avser

1. nya fordon som har tillverkats i Sverige av yrkesmässiga fordonstillverkare, eller

2. nya fordon som har förts in till Sverige av registrerade importörer. *Förordning 2007:745.*

**3 §** En ansökan om registrering ska göras av fordonets ägare och vara skriftlig. Den får överföras elektroniskt på det sätt Transportstyrelsen föreskriver. Den ska innehålla

1. uppgifter om ägarens identitet,

2. de uppgifter om fordonet som behövs för att detta ska kunna säkert identifieras, samt

3. i förekommande fall uppgifter, till ledning för beskattningen, om användningen av en traktor, ett motorredskap med en tjänstevikt över två ton, en tung terrängvagn, ett fordon som avses i 5 § lagen (1997:1137) om vägavgift för vissa tunga fordon eller en släpvagn i visst fall.

Till en ansökan ska i övrigt de handlingar och uppgifter bifogas som Transportstyrelsen föreskriver.

Om den som i ansökan uppges vara fordonets ägare inte har fyllt 18 år och bestämmelserna i lagen (2001:558) om vägtrafikregister ska tillämpas på en förmyndare för honom eller henne, ska ansökan innehålla underskrift av samtliga förmyndare. Har förvärvaren fler än en förmyndare, ska ansökan också innehålla uppgift om vilken förmyndare som ska registreras. *Förordning 2008:1283.*

**4 §** För andra fordon än sådana som anges i 2 § prövas frågor om registrering efter anmälan från ett besiktningsorgan enligt fordonslagen (2002:574) sedan fordonet har godkänts vid en registreringsbesiktning eller meddelats ett enskilt godkännande. Enligt 4 kap. 8 och 18 §§ fordonsförordningen (2009:211) ska fordonet ha godkänts vid en ursprungskontroll innan det genomgår provning för enskilt godkännande eller registreringsbesiktigas.

Till en anmälan ska besiktningsorganet bifoga de uppgifter som Transportstyrelsen föreskriver. *Förordning 2009:218.*

### **Ursprungskontroll**

**5 §** En ursprungskontroll av ett fordon görs av Transportstyrelsen efter ansökan av fordonets ägare. Ansökan ska vara skriftlig och innehålla

1. uppgifter om ägarens identitet, och

2. de uppgifter om fordonet som behövs för att detta ska kunna säkert identifieras.

Till ansökan ska i övrigt de handlingar och uppgifter bifogas som Vägverket föreskriver.

Om den som i ansökan uppges vara fordonets ägare inte har fyllt 18 år och bestämmelserna i lagen (2001:558) om vägtrafikregister ska tillämpas på en förmyndare för honom eller henne, ska ansökan innehålla underskrift av samtliga förmyndare. Har förvärvaren fler än en förmyndare, ska ansökan också innehålla uppgift om vilken förmyndare som ska registreras. *Förordning 2008:1283.*

**6 §** Vid en ursprungskontroll ska fordonets identitet kontrolleras med utgångspunkt i tidigare registrering, chassinummer eller annan märkning för identifiering. Det ska även kontrolleras om fordonet är efterlyst, om lämnade uppgifter och bifogade handlingar styrker det uppgivna ursprunget samt om bifogade handlingar är äkta och giltiga. Ett fordon får godkännas vid kontrollen endast om dess ursprung med säkerhet kan fastställas.

Ett godkännande enligt första stycket upphör att gälla om fordonet byter ägare innan det registreras. *Förordning 2007:745.*

### **Förutsättningar för registrering**

**7 §** När sådana uppgifter har lämnats som sägs i 3 § första stycket 1 och 2 eller 4 § andra stycket ska fordonet registreras. Registrering får dock vägras om

1. fordonet är efterlyst,
2. det efter godkänd ursprungskontroll av ett fordon som avses i 4 § har framkommit uppgifter som, om de hade förelegat tidigare, skulle ha medfört att fordonet underkänts vid kontrollen,
3. det beträffande ett fordon som inte har godkänts vid en registreringsbesiktning framgår att fordonet är konstruerat för vänstertrafik, och det inte framgår att fordonet uppfyller de krav som gäller i Sverige, eller
4. fordonet begärs registrerat med stöd av ett typgodkännande för fordon i små serier och antalet fordon som har registrerats under året med stöd av detta redan uppgår till det maximalt tillåtna antalet.

Om avställning av fordon vid registreringen finns bestämmelser i 8 kap. 1 §. *Förordning 2009:218.*

#### **7 a § /Träder i kraft 1 mars 2012/**

Andra nya EG-motorfordon och nya släpvagnar till sådana fordon än sådana som anges i 2 § får registreras endast om de omfattas av ett i Sverige giltigt typgodkännande eller enskilt godkännande.

Bestämmelsen i första stycket gäller inte

1. fordon som uteslutande är avsedda för tävling på väg,
2. prototyper av fordon som används på väg för utförande av ett särskilt provningsprogram under en tillverkares ansvar, under förutsättning att de särskilt har konstruerats och tillverkats för detta ändamål, eller
3. fordon som omfattas av ett tillfälligt EG-typgodkännande enligt 3 kap. 12 § fordonsförordningen (2009:211), eller av ett godkännande som godkännandemyndigheten med stöd av 3 kap. 34 § samma förordning har beslutat ska gälla i Sverige, och som har tillverkats innan godkännandet upphörde att gälla.

Ett nationellt typgodkännande som har meddelats med stöd av 3 kap. 4 § 1 b fordonsförordningen ska inte anses som ett i Sverige giltigt typgodkännande vid tillämpningen av denna paragraf. *Förordning 2010:101.*

**7 b §** Bestämmelserna i 7 a § gäller inte vid tillfällig registrering av fordon enligt 23 § lagen (2001:558) om vägtrafikregister. *Förordning 2009:218.*

### **Hinder för registrering**

**8 §** Ett fordon som har avregistrerats enligt 11 kap. 4 § får inte registreras på nytt.

### **Utryckningsfordon**

**9 §** Ett sådant motorfordon som anges nedan skall antecknas som utryckningsfordon, om det vid ett enskilt godkännande eller registreringsbesiktning enligt 4 kap. fordonsförordningen (2009:211) har

godkänts eller i ett intyg om överensstämmelse har betecknats som utryckningsfordon:

1. ett motorfordon som har godkänts vid lämplighetsbesiktning enligt 5 kap. 1 § 4 fordonsförordningen och som är inrättat för transport av sjuka eller skadade och är avsett att användas uteslutande för detta ändamål av den som ingår i en sådan organisation som avses i 6 § hälso- och sjukvårdslagen (1982:763), eller

2. ett motorfordon som är avsett att användas endast av en statlig brandkår eller en kommunal organisation för räddningstjänst eller av ett spårvägs- eller järnvägsföretag för att bereda hjälp vid eller förhindra olycksfall eller för att undanröja trafik hinder, eller av polis- eller tullpersonal eller personal vid Kustbevakningen i brådskande tjänsteutövning. *Förordning 2009:218.*

### **Fordon i internationell vägtrafik i Sverige m.m.**

**10 §** Ett fordon i internationell vägtrafik i Sverige skall vara registrerat i en främmande stat.

Fordonet behöver dock inte vara registrerat om det enligt lagen (2001:558) om vägtrafikregister får användas här utan att vara registrerat. Ett släpfordon behöver inte vara registrerat om det får användas i sitt hemland utan registrering. Inte heller behöver en moped klass I eller en motorcykel vara registrerad

1. om den har införts och används av en person som är bosatt utomlands men som tillfälligt vistas här,

2. om den uppfyller de villkor som gäller för ett sådant fordon i brukarens hemland,

3. om motorn har en slagvolym som inte överstiger 50 kubikcentimeter, och

4. om den som infört mopeden eller motorcykeln får använda den i sitt hemland utan körkort eller därmed jämförlig handling. *Förordning 2002:945.*

**11 §** Vid färd med ett registrerat fordon i internationell vägtrafik i Sverige skall föraren medföra ett registreringsbevis som är utfärdat enligt rådets direktiv 1999/37/EG av den 29 april 1999 om registreringsbevis för fordon eller ett registreringsbevis som visar

1. registreringsnumret,

2. datum för första registreringen eller fordonets tillverkningsår,

3. namn och adress beträffande den person som beviset har utfärdats för,

4. tillverkarens namn eller varumärke,

5. fordonets tillverknings- eller serienummer,

6. fordonets totalvikt, om fordonet är avsett för godstransporter, och

7. bevisets giltighetstid, om den inte är obegränsad.

Vid färd med ett oregistrerat släpfordon i internationell vägtrafik i Sverige skall dragfordonets förare medföra ett bevis om att fordonet får användas i trafik i sitt hemland. Beviset skall innehålla de uppgifter som anges i första stycket 2–7.

De handlingar som avses i första och andra styckena skall på begäran överlämnas för kontroll till bilinspektör, polisman eller tulltjänsteman. Uppgifterna i handlingarna skall vara angivna antingen

med enbart latinska bokstäver eller engelsk kursivstil eller också upprepade i denna form. Handlingarna skall vara i sådant skick att de kan läsas utan svårighet. *Förordning 2005:1229.*

**12 §** Ett registrerat fordon i internationell vägtrafik i Sverige skall vara försett med registreringsskyltar, som visar fordonets registreringsnummer.

Ett oregistrerat släpfordon i internationell vägtrafik i Sverige skall baktill vara försett med en skylt som visar dragfordonets registreringsnummer. Om flera oregistrerade släpfordon dras av ett dragfordon, skall skylten vara placerad på det sista släpfordonet. *Förordning 2002:945.*

**13 §** Varje registrerat fordon i internationell vägtrafik i Sverige skall baktill ha ett nationalitetsmärke som visar i vilken stat fordonet är registrerat.

Ett oregistrerat släpfordon i internationell vägtrafik i Sverige skall baktill vara försett med nationalitetsmärke för den stat där dragfordonet är registrerat. Detta gäller dock inte om dragfordonet är registrerat i Sverige.

Nationalitetsmärket skall bestå av högst tre latinska bokstäver. De bokstäver som betecknar de olika staterna bestäms genom överenskommelser med dessa stater.

Bestämmelserna i första och andra styckena gäller inte fordon som används vid sådana förföljanden som avses i 5 och 10 §§ lagen (2000:343) om internationellt polisiärt samarbete. Bestämmelserna gäller inte heller fordon som används av danska polismän vid färd på svenskt territorium på den fasta förbindelsen över Öresund som den definieras i artikel 2 i avtalet av den 6 oktober 1999 mellan Konungariket Sveriges regering och Konungariket Danmarks regering om polisiärt samarbete i Öresundsregionen. *Förordning 2002:945.*

### **Särskilda bestämmelser för fordon som är registrerade i Danmark, Finland eller Norge**

**14 §** I stället för vad som anges i 11 § gäller för motordrivna fordon som är registrerade i Danmark, Finland eller Norge och till dem kopplade släpfordon, att fordonens registreringsskyltar skall godtas som bevis för registreringen. Dessutom skall godtas

1. för andra danska fordon än personbilar och motorcyklar och till personbilar kopplade släpfordon: "inregistreringsattest",
2. för finska fordon: registerutdrag för fordonet eller registreringsbevis som visar att fordonet får användas i utlandet eller interimssintyg,
3. för norska fordon: "vognkort". *Förordning 2002:945.*

**15 §** Som identitetshandling för sådana fordon som avses i 15 § andra stycket lagen (2001:558) om vägtrafikregister skall följande godtas.

1. För danska fordon: "registreringsattest".
2. För finska fordon: "provnummerskyltar" tillsammans med intyg om rätt att använda sådana skyltar.
3. För norska fordon: "prøvekjennermerke" tillsammans med "vognkort for årsprøvekjennermerke" eller "kjøreseddel for dagsprøvekjennermerke" i original. *Förordning 2002:945.*



**16 §** Som bevis för ett sådant tillstånd som avses i 15 § tredje stycket lagen (2001:558) om vägtrafikregister skall följande godtas.

1. I Danmark utfärdad tillfällig "inregistreringsattest" och gränsskylt.

2. I Finland utfärdad interimistiskt registreringsbevis och motsvarande skylt eller interimsintyg och motsvarande SF-skylt.

3. I Norge utfärdad "vognkort" och motsvarande skylt för särskild registrering.

Fordonen skall dessutom vara försedda med hemlandets nationalitetsmärke. *Förordning 2002:945.*

### **Vägtrafikregisteravgift**

**17 §** För varje bil, motorcykel, motorredskap, tung terrängvagn och släpvagn som registrerats ska en årlig vägtrafikregisteravgift tas ut.

För en moped klass I, ett terrängsläp och ett annat terrängmotorfordon än en tung terrängvagn ska en engångsavgift för registerhållningen tas ut. Vägtrafikregisteravgiften för en moped klass I, terrängsläp och för ett annat terrängmotorfordon än en tung terrängvagn tas ut i samband med skyltavgiften för fordonet. Vägtrafikregisteravgift ska dock inte tas ut om ett sådant fordon ställs av vid registreringen och därefter avregistreras utan att avställningen upphört. Vägtrafikregisteravgiften för andra fordon tas ut första gången i samband med att fordonet första gången ställs på. Därefter tas vägtrafikregisteravgiften ut i samband med att fordonsskatt tas ut första gången för ett skatteår eller en del av ett skatteår.

Om fordonet inte är skattepliktigt eller om det är befriat från fordonsskatt ska avgiften tas ut vid den tidpunkt som skulle ha gällt om fordonet varit skattepliktigt eller inte varit befriat från fordonsskatt. Vid avställning ska inte avgift tas ut om avställningen beror på att fordonet har tagits från ägaren genom brott och inte anträffats därefter. *Förordning 2010:1599.*

**18 §** Skyldig att betala avgift enligt 17 § är den som i vägtrafikregistret är antecknad som ägare till fordonet när avgiften ska tas ut. I fråga om sådan avgift som tas ut i samband med fordonsskatt tillämpas 4 kap. 1–7, 9 och 10 §§, 5 kap. 2, 3, 7 och 17 §§, 6 kap., 7 kap. och 8 kap. 2–4 §§ vägtrafikskattelagen (2006:227) och 6–9 §§ vägtrafikskatteförordningen (2006:242).

Transportstyrelsen får meddela föreskrifter om hur avgiften ska tas ut om fordonsskatt inte ska betalas. *Förordning 2010:1599.*

## **7 kap. Följder av registreringen**

### **Registreringsnummer och registreringsbevis**

**1 §** I samband med registreringen av ett fordon ska Transportstyrelsen tilldela det ett registreringsnummer, som består av tre bokstäver och tre siffror.

Om ett besiktningsorgan i enlighet med 4 kap. 26 a § fordonsförordningen (2009:211) har fastställt tidpunkten för den senaste trafiksäkerhetsprovning då fordonet blev godkänt, ska registreringsnumrets slutsiffra väljas så att den första inställesemånaden enligt

6 kap. 4 § fordonsförordningen infaller tidigast tolv månader efter trafiksäkerhetsprovningsen.

Transportstyrelsen ska utfärda ett registreringsbevis för varje registrerat fordon om det av särskilda skäl inte är obehövt.  
*Förordning 2011:1132.*

**2 §** Ett registreringsbevis skall innehålla tekniska uppgifter om fordonet. Det skall även innehålla uppgifter om fordonets registrerade ägare och en för handlingen unik behörighetskod, samt utrymme för anmälan eller ansökan till Transportstyrelsen. *Förordning 2008:1283.*

**3 §** Ett registreringsbevis skall utfärdas på nytt när någon uppgift i beviset har ändrats eller när det har använts för en anmälan eller ansökan enligt denna förordning. Ett nytt registreringsbevis skall utfärdas även efter ansökan av fordonets ägare.

När ett nytt registreringsbevis har utfärdats ersätter det bevis som tidigare utfärdats.

**4 §** Ytterligare föreskrifter om registreringsbevis meddelas av Transportstyrelsen. *Förordning 2008:1283.*

### **Registreringsskyltar – allmänna bestämmelser**

**5 §** När ett fordon har registrerats skall Transportstyrelsen tillhandahålla två registreringsskyltar för varje bil och en registreringsskylt för varje motorcykel, moped klass I, traktor, motorredskap, terrängmotorfordon eller släpfordon. *Förordning 2008:1283.*

**6 §** Ett registrerat fordon får brukas endast om det är försett med registreringsskyltar i föreskriven ordning.

Detta gäller dock inte om fordonet brukas vid färd kortaste lämpliga väg till en polismyndighet för erhållande av en provisorisk registreringsskylt.

**7 §** En registreringsskylt skall placeras såväl framtill som baktill på en bil, framtill på en traktor, ett motorredskap och ett terrängmotorfordon samt baktill på en motorcykel, en moped klass I och ett släpfordon.

Om det medför en avsevärd olägenhet att ha skylten framtill på en traktor, ett motorredskap eller en terrängskoter eller baktill på ett släpfordon, som dras av en traktor eller ett motorredskap, får den placeras på någon annan lämplig plats.

**8 §** Registreringsskyltarna ska vara väl synliga och hållas i sådant skick att de lätt kan avläsas. Under färd får last eller annat inte placeras så att skyltarna inte går att avläsa.

Vad som sägs i första stycket gäller inte när en bil används i väghållningsarbete eller liknande arbete och den ena skylten skymms av ett redskap som används i arbetet.

På en registreringsskylt får inte något annat tecken eller märke sättas än ett sådant som har satts på skylten vid tillverkningen. Har ett

märke satts fast på skylten enligt tidigare gällande bestämmelser behöver det dock inte tas bort.

Transportstyrelsen får meddela föreskrifter om den närmare utformningen av skyltar enligt denna förordning. *Förordning 2009:936.*

**8 a §** För ett registrerat fordon ska en skyltavgift tas ut för varje skylt utom vid tillfällig registrering enligt 21–23 §§ lagen (2001:558) om vägtrafikregister. Avgiften tas ut när fordonet registreras. Om fordonet ställs av vid registreringen, tas dock avgiften ut när avställningen upphör eller, om detta inte sker, när fordonet avregistreras. För en taxiskylt som avses i 9 § tas avgiften ut när fordonet har anmälts för användning i taxitrafik enligt yrkestrafiklagen (1998:490).

För skyltavgifter tillämpas 6 kap. 18 § på motsvarande sätt. *Förordning 2010:1599.*

### **Registreringsskyltar för taxi**

**9 §** På en registreringsskylt för ett fordon som har anmälts för användning i taxitrafik enligt yrkestrafiklagen (1998:490) och som inte har undantagits från skyldigheten enligt 7 kap. 1 § yrkestrafikförordningen (1998:779) att ha taxameter skall bokstaven T anges till höger om registreringsnumret (taxiskylt). Detta gäller dock inte om fordonet enligt 16 kap. denna förordning är försett med personliga fordonskyltar.

**10 §** Den som innehar sådana registreringsskyltar som avses i 9 § är skyldig att lämna in skyltarna till Transportstyrelsen när fordonet inte längre ska vara försett med sådana. *Förordning 2009:1370.*

### **Ersättningsskyltar och provisoriska registreringsskyltar**

**11 §** Om en registreringsskylt har förstörts, förkommit, förändrats eller av annan anledning inte lämpligen kan användas, får fordonsägaren eller fordonets förare ansöka om en ersättningsskylt hos Transportstyrelsen eller hos en polismyndighet. *Förordning 2008:1283.*

**12 §** I samband med att en ansökan om en ersättningsskylt görs hos en polismyndighet skall denna på begäran lämna ut en provisorisk registreringsskylt.

Ersättningsskyltar lämnas ut av Transportstyrelsen. *Förordning 2008:1283.*

**13 §** Ersättningsskyltar eller provisoriska registreringsskyltar får inte lämnas ut för ett fordon om användningsförbud råder för det enligt 6 kap. 1 § vägtrafikskattelagen (2006:227), 8 § lagen (2006:228) med särskilda bestämmelser om fordonsskatt, 18 § bilskrotninglagen (1975:343) eller 25 § lagen (1997:1137) om vägavgift för vissa tunga fordon. Detsamma gäller om fordonets registreringsskyltar har tagits om hand enligt 6 kap. 7 § yrkestrafiklagen (1998:490) och fordonet är anmält för användning i taxitrafik enligt den lagen.

Om fordonet är avställt får ersättningsskyltar eller provisoriska skyltar lämnas ut endast om det hade fått ske om fordonet hade varit skatte- eller avgiftspliktigt enligt nämnda lagar.

Om ett fordonets registreringsskyltar har tagits om hand enligt 6 kap. 3 § vägtrafikskattelagen, 8 § lagen med särskilda bestämmelser om fordonsskatt eller enligt 28 § lagen om vägavgift för vissa tunga fordon, får efter ansökan ersättningsskyltar eller provisoriska registreringsskyltar lämnas ut till fordonets ägare när det inte längre finns något hinder mot det enligt någon av dessa lagar. *Förordning 2006:245.*

**14 §** När ett fordonets registreringsskyltar i något fall som avses i 13 § har tagits om hand skall polismyndigheten anmäla detta till Transportstyrelsen.

Polismyndigheten skall genast underrätta Transportstyrelsen om att en ansökan om ersättningsskyltar har gjorts och att provisoriska skyltar har lämnats ut. *Förordning 2008:1283.*

**15 §** Ett fordon som har försetts med provisoriska registreringsskyltar får brukas med sådana skyltar endast till dess att ersättningsskyltar har erhållits. Har ersättningsskyltar erhållits skall dessa så snart som möjligt placeras på fordonet.

**16 §** Det som sägs om registreringsskyltar gäller i tillämpliga delar även ersättningsskyltar och provisoriska skyltar.

## **8 kap. Avställning och påställning av fordon**

**1 §** I samband med registreringen ställs ett fordon av om ägaren inte begär något annat.

Ett fordon ska dock alltid ställas av om

1. de handlingar och uppgifter som föreskrivits enligt 6 kap. 3 § första stycket 3 och andra stycket inte har lämnats för fordonet, eller
2. fordonet ska registreringsbesiktigas eller genomgå ett enskilt godkännande. *Förordning 2009:218.*

**2 §** I andra fall än som avses i 1 § skall ett fordon ställas av

1. efter en fullständig anmälan av fordonets registrerade ägare till Transportstyrelsen.
2. efter att ett mottagningsbevis som utfärdats enligt 13 § bilskrotningsförordningen (2007:186) har kommit in till Transportstyrelsen.

En anmälan skall, i fall som avses i första stycket 1, göras skriftligen på registreringsbeviset i original eller genom elektronisk överföring på det sätt som Transportstyrelsen föreskriver. Anmälan får också göras genom tonvalssignalering per telefon. Om direktanmälan finns bestämmelser i 13 kap. *Förordning 2008:1283.*

**3 §** En anmälan om avställning är inte fullständig förrän Transportstyrelsen har fått in uppgift om den behörighetskod som framgår av registreringsbeviset.

Uppgift om behörighetskod behöver inte lämnas om anmälares behörighet styrks genom elektronisk överföring. Transportstyrelsen får meddela föreskrifter om hur en sådan överföring ska ske. *Förordning 2009:936.*

**4 §** Görs på fordonets registreringsbevis en anmälan om avställning samtidigt med en anmälan om ägarbyte anses fordonets förvärvare enligt anmälan ha ställt av fordonet.

**5 §** Om det finns särskilda skäl får ett fordon ställas av även om anmälan inte uppfyller vad som anges i 2 och 3 §§.

**6 §** Avställningstiden räknas från och med den dag en anmälan om avställning eller ett mottagningsbevis som utfärdats enligt 13 § bilskrotningsförordningen (2007:186) kom in till Transportstyrelsen. *Förordning 2008:1283.*

**7 §** Om ett fordon har ställts av i samband med registreringen enligt 1 § andra stycket får Transportstyrelsen på den registrerade ägarens begäran besluta att avställningen ska upphöra (påställning) när de handlingar och uppgifter som föreskrivits enligt 6 kap. 3 § första stycket 3 och andra stycket har lämnats. *Förordning 2008:1283.*

**8 §** Om ett fordon skall registreringsbesiktigas får Transportstyrelsen, om det inte finns något annat hinder mot påställning, besluta att fordonet skall ställas på under förutsättning att fordonet godkänns vid en registreringsbesiktning. *Förordning 2008:1283.*

**9 §** I andra fall än som avses i 7 eller 8 § skall ett fordon ställas på efter en fullständig anmälan av fordonets registrerade ägare till Transportstyrelsen. Ett fordon som har ställts av enligt 2 § första stycket 2 får dock inte ställas på.

En anmälan skall göras skriftligen på registreringsbeviset i original eller genom elektronisk överföring på det sätt som Transportstyrelsen föreskriver. Anmälan får också göras genom tonvalssignalering per telefon. Om direktanmälan finns bestämmelser i 13 kap.

En anmälan om påställning är inte fullständig förrän Transportstyrelsen har fått in uppgifter om en gällande trafikförsäkring för ett trafikförsäkringspliktigt fordon, och om den behörighetskod som framgår av registreringsbeviset. Uppgift om behörighetskod behöver dock inte lämnas om anmälarens behörighet styrks genom elektronisk överföring. Transportstyrelsen får meddela föreskrifter om hur en sådan överföring skall ske. *Förordning 2008:1283.*

**10 §** Görs på fordonets registreringsbevis en anmälan om påställning samtidigt med en anmälan om ägarbyte anses fordonets förvärvare enligt anmälan ha ställt på fordonet.

**11 §** Om det finns särskilda skäl får ett fordon ställas på även om anmälan inte uppfyller vad som anges i 9 §. Det skall dock alltid finnas uppgift om en gällande trafikförsäkring för ett trafikförsäkringspliktigt fordon.

**12 §** Tiden för påställningen räknas från och med dagen för Transportstyrelsen beslut. *Förordning 2008:1283.*

134 *Förordning om vägtrafikregister 8 och 9 kap.*

13 § Paragrafen upphävd. *Förordning 2009:936.*

14 § Paragrafen upphävd. *Förordning 2010:2.*

15 § Ett fordon som omfattas av ett typgodkännande och som har registrerats med stöd av ett intyg om överensstämmelse får ställas på första gången endast om intyget fortfarande är giltigt.

Bestämmelsen i första stycket gäller inte fordon som omfattas av ett tillfälligt godkännande enligt 3 kap. 12 eller 13 § fordonsförordningen (2009:211), eller av ett godkännande som godkännandemyndigheten med stöd av 3 kap. 34 § samma förordning har beslutat ska gälla i Sverige, och som har tillverkats innan godkännandet upphörde att gälla. *Förordning 2009:218.*

16 § Ett fordon som omfattas av ett nationellt typgodkännande och som är försett med ett typgodkännandemärke samt åtföljt av ett typintyg, och som har registrerats med stöd av typintyget, får ställas på första gången endast om intyget fortfarande är giltigt. *Förordning 2006:911.*

17 § När ett fordon ställs på ska en påställningsavgift tas ut. Avgiften tas inte ut första gången ett fordon ställs på.

Påställningsavgiften tas ut i samband med att fordonsskatt tas ut. Om fordonet inte är fordonsskattepliktigt, eller om det är befriat från fordonsskatt, ska påställningsavgiften tas ut i samband med att vägtrafikregisteravgift enligt 6 kap. 17 § tas ut. Har vägtrafikregisteravgift redan tagits ut för året eller har engångsavgift för registerhållningen tagits ut, tas påställningsavgiften ut för sig. Påställningsavgiften för traktorer tas också ut för sig.

För påställningsavgiften tillämpas 6 kap. 18 § på motsvarande sätt. *Förordning 2010:1599.*

## **9 kap. Nationalitetsmärke m.m.**

1 § Paragrafen upphävd. *Förordning 2009:936.*

2 § Paragrafen upphävd. *Förordning 2009:936.*

3 § Paragrafen upphävd. *Förordning 2009:936.*

4 § Paragrafen upphävd. *Förordning 2009:936.*

5 § Paragrafen upphävd. *Förordning 2009:936.*

6 § Paragrafen upphävd. *Förordning 2009:936.*

7 § Paragrafen upphävd. *Förordning 2009:936.*

8 § Paragrafen upphävd. *Förordning 2009:936.*

9 § Paragrafen upphävd. *Förordning 2009:936.*

**10 §** Paragrafen upphävd. *Förordning 2009:936.*

**11 §** Paragrafen upphävd *Förordning 2009:936.*

**12 §** Ett registrerat fordon, som används utomlands, skall baktill vara försett med ett nationalitetsmärke.

Märket får inte fästas så att det kan förväxlas med registreringsnumret eller kan göra detta svårare att läsa.

### **Miljöklassmärkning**

**13 §** För sådana nya tunga lastfordon som avses i 31 § avgasreningslagen (2011:318) och som enligt den lagen eller motsvarande äldre bestämmelser har hänförts till en miljö- eller utsläppsklass ska ett särskilt märke som anger den aktuella miljö- eller utsläppsklassen tillhandahållas på begäran. Märket ska visa fordonets registreringsnummer. Det lämnas ut av AB Svensk Bilprovning om fordonets miljö- eller utsläppsklass har fastställts vid en registreringsbesiktning och i annat fall av Transportstyrelsen. *Förordning 2011:442.*

## **10 kap. Ändrade förhållanden i fråga om fordon**

### **Registrerad ägare**

**1 §** Om ett fordon har bytt ägare skall den registrerade ägaren och den som förvärvat fordonet anmäla ägarbytet till Transportstyrelsen.

Har endast förvärvaren anmält ägarbytet skall den registrerade ägaren ges tillfälle att yttra sig över anmälan innan en ny ägare får registreras. Om endast den registrerade ägaren har anmält ägarbytet skall förvärvaren enligt anmälan ges tillfälle att yttra sig innan en ny ägare får registreras. *Förordning 2008:1283.*

**2 §** Den nye ägaren skall registreras från och med den dag som anges i anmälan. Om anmälan inte kommit in till Transportstyrelsen inom tio dagar från angiven dag för ägarbytet skall den nya ägaren registreras först från och med den dag anmälan kom in. *Förordning 2008:1283.*

**3 §** En anmälan om att en ny ägare skall registreras för ett fordon skall, i andra fall än när anmälan sker enligt 13 kap., göras skriftligen på fordonets registreringsbevis i original om inte annat är föreskrivet. Anmälan skall innehålla

1. den registrerade ägarens namn,
2. identitetsuppgifter för den som skall registreras som ägare,
3. fordonets registreringsnummer,
4. övriga uppgifter om fordonet som kan behövas för att detta skall kunna identifieras, och
5. uppgift om dag för ägarbytet.

För en traktor, en tung terrängvagn eller ett fordon som avses i 5 § lagen (1997:1137) om vägavgift för vissa tunga fordon skall det till ledning för beskattningen lämnas en skriftlig uppgift om användningen.

Transportstyrelsen får meddela föreskrifter om undantag från kravet i första stycket om att anmälan om ägarbyte skall ske på ett registreringsbevis i original. *Förordning 2008:1283.*

**4 §** I följande fall får en ny ägare till ett fordon registreras utan att en anmälan enligt 1 § kommit in till Transportstyrelsen:

1. om det genom en lagakraftvunnen dom bestämts att någon annan än den registrerade ägaren har bättre rätt till fordonet,

2. om fordonet har sålts med stöd av lagen (1985:982) om näringsidkares rätt att sälja saker som inte har hämtats,

3. om fordonet har sålts med förbehåll om återtaganderätt och säljaren har utnyttjat sin rätt att återta fordonet enligt konsumentkreditlagen (2010:1846) eller lagen (1978:599) om avbetalningsköp mellan näringsidkare m.fl.,

4. om det har utfärdats ett mottagningsbevis för fordonet enligt 13 § bilskrottningsförordningen (2007:186), eller

5. om det annars finns någon särskild anledning till det.

I fall som avses i första stycket får den nye ägaren registreras från en tidigare tidpunkt än vad som anges i 2 §. *Förordning 2010:1859.*

**5 §** Om ett utryckningsfordon överläts skall det stå kvar i vägtrafikregistret som ett sådant fordon endast om förutsättningarna i 6 kap. 9 § är uppfyllda.

**6 §** Om ett fordon som har anmälts för användning i taxitrafik enligt yrkestrafiklagen (1998:490) har bytt ägare och ägarbytet innebär att fordonet inte längre ska ha en sådan skylt som avses i 7 kap. 9 § (taxiskytt), ska den nye ägaren registreras först när det finns en uppgift i registret om att registreringsskylten i enlighet med 7 kap. 10 § har getts in till Transportstyrelsen. *Förordning 2009:1370.*

**6 a §** Transportstyrelsen får vägra att registrera ett ägarbyte om fordonet är efterlyst eller taget i beslag. *Förordning 2008:1283.*

### **Kreditköp och leasing**

**7 §** I en anmälan om ägarbyte skall det i förekommande fall anges att en näringsidkare i sin yrkesmässiga verksamhet har överlåtit fordonet genom kreditköp med förbehåll om återtaganderätt eller att han eller hon upplåtit fordonet med nyttjanderätt för en bestämd tid om minst ett år. I det förstnämnda fallet skall uppgift lämnas om slutdatum för den förbehållna återtaganderätten.

**8 §** Om ett fordon på det sätt som sägs i 7 § har förvärvats genom ett kreditköp med förbehåll om återtaganderätt eller om det innehas med nyttjanderätt för en bestämd tid om minst ett år, skall den som enligt registret har förbehållit sig rätt att återta fordonet respektive den som enligt registret har upplåtit nyttjanderätten ges möjlighet att yttra sig över en anmälan om ägarbyte.

Har återtaganderätt förbehållits skall yttrandet avse uppgiften om att denna rätt förbehållits kreditgivaren. Har nyttjanderätt upplåtits



som sägs i första stycket skall yttrandet avse en registrering av ny ägare till fordonet.

**9 §** Om ett förbehåll om återtaganderätt upphört eller om slutdatum ändrats skall den som enligt registret har förbehållit sig rätt att återta fordonet genast anmäla ändringen till Transportstyrelsen. Detsamma gäller om förbehållet om återtaganderätt överlåtits. I det senare fallet skall identitetsuppgifter lämnas om den som förvärvat förbehållet om återtaganderätt.

Begär kreditköparen att uppgiften om att fordonet omfattas av ett förbehåll om återtaganderätt tas bort, skall den som enligt registret har förbehållit sig rätt att återta fordonet ges möjlighet att yttra sig över begäran. *Förordning 2008:1283.*

**10 §** Har den som enligt registret har förbehållit sig rätt att återta fordonet motsatt sig att en uppgift om kreditköp med förbehåll om återtaganderätt tas bort skall uppgiften stå kvar. Om fordonet innehas med nyttjanderätt för en bestämd tid om minst ett år får inte någon ny ägare registreras om inte den som upplåtit nyttjanderätten går med på att ägarbytet registreras.

### **Registrering av förmyndare**

**10 a §** Om den som i en anmälan om ägarbyte uppges ha förvärvat ett fordon inte har fyllt 18 år och bestämmelserna i lagen (2001:558) om vägtrafikregister skall tillämpas på en förmyndare för honom eller henne, skall anmälan innehålla underskrift av samtliga förmyndare. Har förvärvaren fler än en förmyndare, skall anmälan också innehålla uppgift om vilken förmyndare som skall registreras.

Om en anmälan om ägarbyte saknar uppgifter enligt första stycket, skall ägarbyte inte registreras. *Förordning 2006:1065.*

### **Namn och adress**

**11 §** Om en ägare av ett registrerat fordon som inte är folkbokförd eller som har tilldelats ett särskilt identifikationsnummer av Transportstyrelsen ändrar namn eller adress i landet skall han eller hon inom en vecka efter ändringen skriftligen anmäla detta till Transportstyrelsen. *Förordning 2008:1283.*

### **Fordons användning**

**12 §** Om ägaren i nedanstående fall avser att ändra användningen av ett registrerat fordon ska han eller hon före ändringen skriftligen anmäla det nya användningssättet till Transportstyrelsen. I anmälan ska det anges när ändringen avses ske.

Anmälan enligt första stycket ska göras om

1. fordonet avses användas så att det ska ställas in till kontrollbesiktning enligt 6 kap. 10 § fordonsförordningen (2009:211), eller
2. fordonet tidigare har anmälts för sådan användning som anges i punkt 1 men inte längre avses användas så.

Anmälan behövs dock inte om en sådan ska göras till Transportstyrelsen enligt yrkestrafikförordningen (1998:779) eller förordningen (1998:780) om biluthyrning. *Förordning 2009:1370.*

**13 §** Om ägaren i nedanstående fall avser att ändra användningen av fordonet skall han eller hon före ändringen skriftligen anmäla det nya användningssättet till Transportstyrelsen. I anmälan skall det anges när ändringen avses ske.

Anmälan enligt första stycket skall göras innan

1. en traktor klass II används så att den skall anses som en traktor klass I,
2. en traktor klass I används så att den skall anses som en traktor klass II,
3. ett motorredskap med en tjänstevikt över två ton används så att det skall beskattas enligt skatteklass I,
4. ett motorredskap med en tjänstevikt över två ton, som beskattas enligt skatteklass I, används så att det inte längre skall beskattas i den klassen,
5. en tung terrängvagn, som hör till skatteklass II, används så att fordonsskatt skall betalas,
6. en tung terrängvagn, som hör till skatteklass I, används så att den hör till skatteklass II,
7. en traktor klass I används för att dra en påhängsvagn som inte är registrerad här i landet,
8. en släpvagn som dras endast av en traktor, ett motorredskap eller en tung terrängvagn eller en släpvagn med en skattevikt över tre ton skall dras uteslutande av ett motorfordon som inte kan drivas med dieselloja,
9. ett fordon som avses i 5 § lagen (1997:1137) om vägavgift för vissa tunga fordon och som uteslutande eller så gott som uteslutande används för väghållningsändamål, och därför är undantaget från avgift, används för annat ändamål,
10. ett fordon som anges i 9 och för vilket avgift enligt lagen om vägavgift för vissa tunga fordon skall betalas används så att det skall vara undantaget från avgiften, eller
11. en traktor klass II används högst 15 dagar som en traktor klass I.
12. en tung terrängvagn som hör till skatteklass II används högst 15 dagar som skatteklass I. *Förordning 2008:1283.*

## **11 kap. Avregistrering av fordon**

**1 §** Ett fordon ska, i andra fall än när anmälan görs enligt 13 kap., avregistreras efter en fullständig skriftlig anmälan som den registrerade ägaren gör till Transportstyrelsen på fordonets registreringsbevis i original om

1. ägaren visar att fordonet har förstörts eller att någon annan åtgärd har vidtagits, som gör det sannolikt att fordonet inte längre kommer att användas i trafik,
2. fordonet har ändrats så att det inte längre kan hänföras till ett registreringspliktigt fordonsslag,
3. fordonet har registrerats i det militära fordonsregistret enligt militärtrafikförordningen (2009:212),

4. en ansökan om tillfällig registrering enligt 23 § första stycket 1 lagen (2001:558) om vägtrafikregister har beviljats för ett fordon som inte är nytt eller det visas att fordonet på något annat sätt varaktigt har förts ut ur landet, eller

5. ägaren har förlorat fordonet genom brott och det inte har anträffats inom två år därefter.

En bil med en totalvikt om högst 3,5 ton får, om det inte finns särskilda skäl för annat, avregistreras på grund av någon omständighet som avses i första stycket 1 endast om ett skrotningsintyg enligt 36 § bilskrotningsförordningen (2007:186) lämnas in tillsammans med en anmälan om avregistrering.

Ett skrotningsintyg som utfärdats av den som för utfärdande av sådana intyg är godkänd av behörig myndighet inom Europeiska ekonomiska samarbetsområdet ska godtas som underlag för anmälan om avregistrering enligt detta kapitel.

Transportstyrelsen får meddela föreskrifter om vilka handlingar och uppgifter som, utöver vad som anges i andra och tredje styckena, ska bifogas anmälan.

Transportstyrelsen får meddela föreskrifter om undantag från kravet i första stycket om att en anmälan om avregistrering ska ske på ett registreringsbevis i original. *Förordning 2009:218.*

**2 §** En anmälan om avregistrering enligt 1 § är inte fullständig om inte något av följande har kommit in till Transportstyrelsen:

1. fordonets registreringsskyltar,

2. ett skrotningsintyg enligt 36 § bilskrotningsförordningen (2007:186) av vilket det framgår att registreringsskyltarna har tagits om hand för skrotning, eller

3. en skriftlig anmälan om att registreringsskyltarna förstörts eller förkommit på annat sätt. *Förordning 2008:1283.*

**3 §** Ett fordon får även utan att någon anmälan enligt 1 och 2 §§ har gjorts avregistreras om Transportstyrelsen

1. får veta att något av det som avses i 1 § första stycket har inträffat, eller

2. annars finner anledning anta att fordonet inte längre finns i behåll eller kommer att användas i trafik. *Förordning 2008:1283.*

**4 §** Ett fordon som har registrerats med stöd av ett intyg om överensstämmelse av det slag som avses i 8 kap. 15 § och som inte har ställts på första gången inom tolv månader från det att intyget för fordonet blev ogiltigt genom gällande bestämmelser i ett särdirektiv, skall avregistreras utan att någon anmälan har gjorts. Detsamma gäller ett fordon som har registrerats med stöd av ett typintyg av det slag som avses i 8 kap. 16 § och som inte har ställts på första gången inom tolv månader från det att intyget för fordonet blev ogiltigt på grund av ändrade bestämmelser om fordonets beskaffenhet och utrustning. *Förordning 2006:911.*

**5 §** Ett fordon avregistreras från och med den dag en fullständig anmälan om avregistrering har kommit in till Transportstyrelsen.

Avregistreras ett fordon enligt 3 eller 4 § gäller avregistreringen från och med den dag beslutet meddelades.

Trots vad som sägs i första stycket får ett fordon avregistreras från och med den dag fordonet enligt intyg har registrerats i ett annat land inom Europeiska ekonomiska samarbetsområdet. Ett sådant intyg skall ha kommit in till Transportstyrelsen inom två månader från registreringen. *Förordning 2008:1283.*

## **12 kap. Underrättelser om fordon**

**1 §** Transportstyrelsen skall underrätta fordonsägaren om

1. det finns något hinder mot att bruka ett fordon när skatt påförs för detta,
2. det i vägtrafikregistret förs in en uppgift om ett förhållande som innebär att ett fordon inte får brukas,
3. körförbud eller föreläggande om kontrollbesiktning meddelas i fråga om ett avställt fordon,
4. det i vägtrafikregistret förs in en uppgift om ägarbyte i fråga om ett icke avställt fordon, som enligt uppgift i registret inte får brukas,
5. ett fordon har avregistrerats.

När en fordonsägare underrättas om att ett fordon har avregistrerats skall fordonsägaren i förekommande fall erinras om skyldigheten att lämna in fordonets registreringsskyltar eller att anmäla att skyltarna har förstörts eller förkommit. *Förordning 2008:1283.*

**2 §** När ett fordon registreras skall Transportstyrelsen underrätta

1. Försvarsmakten om registreringen, och
2. vederbörande försäkringsanstalt om uppgiven försäkring och fordonens registreringsnummer. *Förordning 2008:1283.*

**3 §** Om en uppgift i vägtrafikregistret för ett fordon som ingår i totalförsvarets fordonsregister ändras, skall Transportstyrelsen underrätta Försvarsmakten om ändringen. *Förordning 2008:1283.*

**4 §** Om en uppgift om en trafikförsäkring vid något annat tillfälle än registrering lämnas av någon annan än en försäkringsanstalt, skall Transportstyrelsen underrätta vederbörande försäkringsanstalt om försäkringen och, om beviset avser ett visst fordon, fordonets registreringsnummer. Uppgift skall också lämnas om att ett fordon omfattas av trafikförsäkring enligt ett tidigare ingivet bevis.

Om det saknas en uppgift i vägtrafikregistret om gällande trafikförsäkring för ett motordrivet fordon som är registrerat och inte är avställt, skall Transportstyrelsen underrätta Trafikförsäkringsföreningen om detta. *Förordning 2008:1283.*

**5 §** En försäkringsanstalt skall underrätta Transportstyrelsen om att en trafikförsäkring har tecknats för ett registrerat fordon och för den som har meddelats saluvagnslicens. Underrättelsen skall ha kommit in till Transportstyrelsen inom tio dagar från det att försäkringen tecknades. *Förordning 2008:1283.*

6 § Skatteverket skall underrätta Transportstyrelsen om de ändringar av uppgifter i folkbokföringsdatabasen eller beskattningsdatabasen som är av betydelse för vägtrafikregistreringen. *Förordning 2008:1283.*

7 § Paragrafen upphävd. *Förordning 2009:218.*

8 § Ett besiktningsorgan enligt fordonslagen (2002:574), hos vilket ett fordon har registreringsbesiktigats enligt 4 kap. 17 § fordonsförordningen (2009:211), skall anmäla detta och lämna de uppgifter som behövs till Transportstyrelsen. *Förordning 2009:218.*

9 § I de fall en uppgift om en beteckning på en skylt för beskickningsfordon eller om skattebefrielse enligt lagen (1976:661) om immunitet och privilegier i vissa fall skall föras in i vägtrafikregistret svarar Utrikesdepartementet för att Transportstyrelsen underrättas om en sådan uppgift. *Förordning 2008:1283.*

### 13 kap. Direktanmälan om fordon

1 § Efter särskilt medgivande av Transportstyrelsen får följande uppgifter för registrering i vägtrafikregistret lämnas till styrelsen genom elektronisk överföring på det sätt som Transportstyrelsen föreskriver eller genom tonvalssignalering per telefon (direktanmälan):

1. ägarbyte,
2. avregistrering,
3. avställning,
4. påställning,
5. förbehåll om återtaganderätt vid kreditköp,
6. nyttjanderätt för en bestämd tid om minst ett år,
7. användning av fordon med en totalvikt av högst 3,5 ton i uthyrningsrörelse,
8. trafikförsäkring
9. godkännande vid efterkontroll av ackrediterad verkstad
10. mottagningsbevis utfärdat enligt 13 § bilskrotningsförordningen (2007:186), och
11. skrotningsintyg utfärdat enligt 36 § bilskrotningsförordningen (2007:186). *Förordning 2008:1283.*

2 § Medgivande enligt 1 § får lämnas till en försäkringsanstalt och till den som i sin yrkesmässiga verksamhet handhar fordon och som bedöms ha förutsättningar att lämna uppgifter på ett tillförlitligt sätt.

Ett medgivande får återtas om förutsättningarna för det inte längre finns eller om det finns någon annan särskild anledning att återta det.

3 § Anmälningar om påställning får avse endast sådana fordon som uppgiftslämnaren är registrerad ägare till.

Andra anmälningar än om påställning får avse även sådana fordon som uppgiftslämnaren har förvärvat eller, i fråga om en försäkringsanstalt, har tagit hand om i samband med skadefall.

Görs en anmälan om påställning samtidigt med en anmälan om ägarbyte anses fordonets förvärvare enligt anmälan ha ställt på fordonet oavsett om han eller hon inte är att anse som registrerad ägare till fordonet.

142 *Förordning om vägtrafikregister 13 och 14 kap.*

Anmälningar om ägarbyte får inte avse överlåtelse till någon som inte har fyllt 18 år. *Förordning 2006:1065.*

**4 §** Paragrafen upphävd. *Förordning 2009:936.*

**5 §** Avställningstiden räknas från och med den dag då uppgiften fördes in i vägtrafikregistret.

Bestämmelserna i 8 kap. 14 § om bevis om påställning gäller inte när en anmälan om påställning görs genom en direktanmälan som är skriftlig och överförs elektroniskt.

**6 §** Paragrafen upphävd. *Förordning 2009:936.*

**7 §** Något nytt registreringsbevis utfärdas inte efter en direktanmälan, om den nya uppgiften har betydelse endast för uppgiftslämnaren.

## **14 kap. Saluvagnslicens**

### **Ansökan**

**1 §** En ansökan om saluvagnslicens skall vara skriftlig och på det sätt Transportstyrelsen närmare föreskriver innehålla uppgifter om rörelsens firma och omfattning och de förhållanden under vilka rörelsen bedrivs. *Förordning 2008:1283.*

**2 §** Ett bevis om trafikförsäkring, som avser samtliga motordrivna fordon som skall användas med saluvagnsskylt, skall ges in tillsammans med ansökan, om det inte av vägtrafikregistret framgår att det finns gällande trafikförsäkring för fordonen.

### **Saluvagnsskyltar**

**3 §** Ett fordon som brukas med stöd av saluvagnslicens skall vara försett med en saluvagnsskylt. En sådan skylt skall vara placerad baktill på en bil, en motorcykel, en moped klass I eller ett släpfordon och framtill på en traktor, ett motorredskap eller ett terrängmotorfordon.

När en registreringsskylt har tillhandahållits för ett fordon skall fordonet genast förses även med denna skylt.

**4 §** Saluvagnsskyltar tillhandahålls av Transportstyrelsen.

Om saluvagnsskylten har förstörts eller förkommit kan innehavaren efter en skriftlig anmälan till Transportstyrelsen få ut en ny skylt med en annan beteckning än den som fanns på den tidigare skylten. *Förordning 2008:1283.*

**5 §** En saluvagnsskylt som har lämnats ut under ett visst kalenderår får användas även efter det årets utgång, så länge saluvagnslicensen gäller, om innehavaren årligen betalar vägtrafikregisteravgift enligt 9 § samt betalar saluvagnsskatt och håller fordonen trafikförsäkrade. *Förordning 2010:1599.*

**6 §** Bestämmelserna i 7 kap. 6 och 8 §§ gäller i tillämpliga delar för saluvagnsskyltar.

Om rätt för en polisman att i vissa fall ta om hand en saluvagnsskylt finns bestämmelser i 17 kap. 5 §.

**7 §** Om en saluvagnslicens har återkallats eller om rätten att använda saluvagnsskylt har upphört av någon annan anledning, skall en utlämnad skylt omedelbart lämnas in till Transportstyrelsen. Om en skylt har förstörts eller förkommit skall detta skriftligen anmälas till Transportstyrelsen. *Förordning 2008:1283.*

### **Underrättelseskyldighet**

**8 §** Om en myndighet finner anledning anta att en saluvagnslicens har utnyttjats i strid med bestämmelserna om saluvagnslicens eller att det annars finns anledning att återkalla en sådan licens, skall detta anmälas till Transportstyrelsen. *Förordning 2008:1283.*

### **Avgifter**

**9 §** För varje saluvagnsskylt ska en avgift tas ut.

Innehavaren av en saluvagnslicens ska i samband med att en saluvagnsskylt registreras betala en vägtrafikregisteravgift. En sådan avgift ska därefter årligen under december månad för det följande året betalas för varje fordon som är anmält att samtidigt användas med stöd av licensen.

Avgifterna tas ut i samband med att saluvagnsskatt tas ut enligt vägtrafikskattelagen (2006:227). Därvid ska 3 kap. 2 §, 4 kap. 1–7, 9 och 10 §§, 5 kap. 7 och 17 §§, 7 kap. och 8 kap. 2–4 §§ vägtrafikskattelagen samt 10 och 11 §§ vägtrafikskatteförordningen (2006:242) tillämpas.

Transportstyrelsen får meddela föreskrifter om hur avgiften ska tas ut om saluvagnsskatt inte ska betalas. *Förordning 2010:1599.*

## **15 kap. Tillfällig registrering**

### **Ansökan**

**1 §** En ansökan om tillfällig registrering ska göras skriftligen av fordonets ägare eller, i fall som avses i 23 § 1–3 lagen (2001:558) om vägtrafikregister, av den som avser att förvärva fordonet. Den ska innehålla

1. uppgifter om sökandens identitet, och
2. de uppgifter som behövs om fordonet för att detta ska kunna säkert identifieras.

Till ansökan ska ett bevis om trafikförsäkring för trafikförsäkringspliktigt fordon bifogas, om det inte av vägtrafikregistret framgår att det finns en gällande trafikförsäkring för fordonet. *Förordning 2007:745.*

**2 §** Till ansökan skall de handlingar och uppgifter som Transportstyrelsen föreskriver bifogas.

Om den som i ansökan uppges vara fordonets ägare inte har fyllt 18 år och bestämmelserna i lagen (2001:558) om vägtrafikregister skall tillämpas på en förmyndare för honom eller henne, skall

ansökan innehålla underskrift av samtliga förmyndare. Har förvärvaren fler än en förmyndare, skall ansökan också innehålla uppgift om vilken förmyndare som skall registreras. *Förordning 2008:1283.*

**3 §** Fordon som avses i 23 § 1–3 lagen (2001:558) om vägtrafikregister skall föras ut ur landet inom den tid som den tillfälliga registreringen gäller. Om så inte sker och det är fråga om ett fordon som utgör en icke-gemenskapsvara enligt rådets förordning (EEG) nr 2913/92 av den 12 oktober 1992 om inrättandet av en tullkodex för gemenskapen skall det anmälas till förtullning.

#### **Följder av registreringen**

**4 §** När en tillfällig registrering har meddelats skall Transportstyrelsen tillhandahålla särskilda registreringsskyltar (interimsskyltar). Ett fordon som brukas med stöd av en tillfällig registrering skall vara försett med sådana skyltar.

Bestämmelserna i 7 kap. 6–8 §§ gäller i tillämpliga delar för interimsskyltar. En interimsskylt får dock inte vara provisorisk. *Förordning 2008:1283.*

**5 §** Transportstyrelsen skall underrätta den försäkringsanstalt där fordonet är trafikförsäkrat om registreringen. *Förordning 2008:1283.*

**6 §** Om ett fordon brukas med stöd av en tillfällig registrering skall beslut om den tillfälliga registreringen medföras vid färd och på tillsägelse visas upp för en polisman eller en bilinspektör.

#### **Förutsättningar och hinder för registrering**

**7 §** Fordon som har förts in till Sverige för att stadigvarande brukas här och som registreras efter anmälan enligt 6 kap. 4 §, ska vara godkänt vid en ursprungskontroll enligt 6 kap. 5 och 6 §§ innan tillfällig registrering meddelas.

I fråga om andra fordon än som sägs i första stycket får tillfällig registrering vägras om fordonet är efterlyst eller om dess identitet är oklar på grund av att lämnade uppgifter om tidigare registrering, chassinummer eller annan märkning för identifiering inte har kunnat säkerställas vid en kontroll.

Tillfällig registrering ska inte meddelas om det finns ett användningsförbud för fordonet enligt 6 kap. 1 § vägtrafikskattelagen (2006:227), 8 § lagen (2006:228) med särskilda bestämmelser om fordonsskatt, 18 § bilskrotningslagen (1975:343) eller 25 § lagen (1997:1137) om vägavgift för vissa tunga fordon. *Förordning 2007:745.*

#### **Underrättelseskyldighet**

**8 §** Om en myndighet finner anledning anta att förutsättningarna för tillfällig registrering inte är uppfyllda, skall detta anmälas till Transportstyrelsen. *Förordning 2008:1283.*



## 16 kap. Särskilda fordonsskyltar

### Skyltar för beskickningsfordon

**1 §** Om ett fordon ägs av någon som enligt lagen (1976:661) om immunitet och privilegier i vissa fall är undantagen från skatt skall fordonet tilldelas skyltar för beskickningsfordon. *Förordning 2004:728.*

**2 §** Sammansättningen av tecken på skyltar för beskickningsfordon bestäms av Utrikesdepartementet med hänsyn till det berörda landet och den ställning som ägaren eller brukaren av fordonet har. Om dessa förhållanden ändras, skall fordonet tilldelas nya skyltar.

**3 §** Utrikesdepartementet prövar frågor om tilldelning av skyltar för beskickningsfordon och svarar även för att dessa tillhandahålls. *Förordning 2009:936.*

**4 §** Om skatteplikt inträder för fordonet, skall Transportstyrelsen tillhandahålla registreringsskyltar för fordonet. För tiden intill dess att sådana skyltar har lämnats ut skall polismyndigheten tillhandahålla provisoriska registreringsskyltar. Under den tiden får fordonet brukas med dessa skyltar. *Förordning 2008:1283.*

**5 §** Bestämmelserna i 7 kap. 6–8 §§ gäller i tillämpliga delar i fråga om skyltar för beskickningsfordon.

### Personliga fordonsskyltar

**6 §** Med personliga fordonsskyltar avses skyltar med en särskild teckenkombination.

**7 §** Rätten att använda personliga fordonsskyltar för ett registrerat fordon samt förlängning av en sådan rätt upplåts av Transportstyrelsen för ett pris som Trafikverket bestämmer. *Förordning 2010:146.*

**8 §** Transportstyrelsen tillhandahåller personliga fordonsskyltar när styrelsen har underrättats om vilket fordon skyltarna ska användas för. Transportstyrelsen prövar också frågan om utfärdande av nya personliga fordonsskyltar. *Förordning 2009:936.*

**9 §** Personliga fordonsskyltar får efter anmälan till Transportstyrelsen flyttas över till ett annat fordon som ägs av den som har rätt att använda dem. I övrigt föreskriver Transportstyrelsen hur de får användas. Användningsrätten gäller i tio år med möjlighet till förlängning med perioder om fem eller tio år. Om det föreligger särskilda skäl får Transportstyrelsen i enskilt fall medge att rätten till en personlig skylt får överlätas på någon annan. *Förordning 2008:1283.*

**10 §** Bestämmelserna i 7 kap. 6–8 §§ gäller i tillämpliga delar i fråga om personliga fordonsskyltar.

## **17 kap. Straffbestämmelser m.m.**

### **Ansvar**

**1 §** Till penningböter döms den som uppsåtligen eller av oaktsamhet brukar ett fordon i strid med

1. 6 kap. 10, 12 eller 13 §,
2. 7 kap. 6 §, 8 § första eller tredje stycket, 15 §, 16 § jämförd med 7 kap. 6 § eller 8 § första eller tredje stycket,
3. 14 kap. 3 § första stycket, 6 § första stycket jämförd med 7 kap. 6 § eller 8 § första eller tredje stycket,
4. 15 kap. 4 § första eller andra stycket jämförd med 7 kap. 6 § eller 8 § första eller tredje stycket, eller
5. 16 kap. 5 § eller 10 § jämförd med 7 kap. 6 § eller 8 § första eller tredje stycket.

Till samma straff döms ägaren av ett fordon, om han eller hon uppsåtligen eller av oaktsamhet har underlåtit att göra vad som skäligen har kunnat krävas av honom eller henne för att hindra att fordonet brukades.

Den som innehar fordonet med nyttjanderätt för obestämd tid eller för en bestämd tid som understiger ett år och har befogenhet att bestämma om förare av fordonet eller anlitar någon annan förare än den som ägaren har utsett döms i ägarens ställe enligt andra stycket. *Förordning 2002:945.*

**2 §** Till penningböter döms den som uppsåtligen eller av oaktsamhet bryter mot

1. 6 kap. 11 §,
2. 7 kap. 10 eller 16 § jämförd med 10 §,
3. 10 kap., 11, 12 eller 13 §,
4. 14 kap. 7 §, eller
5. 5 § tredje stycket andra meningen.

Till samma straff döms den som uppsåtligen eller av oaktsamhet bryter mot föreskrifter om skyltar eller märken som har beslutats enligt bemyndiganden i denna förordning. *Förordning 2010:2.*

**3 §** Till böter döms en innehavare av saluvagnslicens som uppsåtligen eller av oaktsamhet låter någon annan obehörigen bruka en saluvagnsskylt.

**4 §** Till böter döms den som vid en ansökan eller en anmälan enligt denna förordning uppsåtligen eller av oaktsamhet lämnar en oriktig uppgift, om det inte föreskrivs straff för gärningen i brottsbalken.

### **Omhändertagande av saluvagnsskyltar**

**5 §** En saluvagnsskylt får tas om hand av en polisman, om skylten används i strid med bestämmelserna i denna förordning.

När en sådan skylt tas om hand skall Transportstyrelsen underrättas.

Den polisman som har tagit hand om fordonets saluvagnsskyltar får medge att fordonet förs till närmaste lämpliga uppställnings- eller avlastningsplats. Vid färd med fordonet i ett sådant fall skall ett bevis om medgivandet medföras. *Förordning 2008:1283.*

## 18 kap. Prövningsförfarandet

### Prövningsmyndigheter

1 § Frågor enligt denna förordning prövas i den ordning som anges i 2 och 3 §§. För frågor som föranleds av bemyndigande enligt 20 kap. gäller det som sägs där. *Förordning 2009:1370.*

2 § Transportstyrelsen prövar frågor som avses i 6–16 kap., om inte något annat framgår av bestämmelserna. *Förordning 2008:1283.*

3 § Den myndighet som enligt bestämmelserna i denna förordning eller enligt föreskrifter som har meddelats med stöd av förordningen ska föra in uppgifter i vägtrafikregistret fattar de beslut som behövs med anledning av handläggningen. *Förordning 2009:1370.*

4 § Paragrafen upphävd. *Förordning 2009:1370.*

### Beslut genom automatiserad behandling av uppgifter

5 § Beslut får fattas genom automatiserad behandling av uppgifter i vägtrafikregistret.

### Omprövning av beslut

6 § Beslutsmyndigheten får efter omprövning ändra ett beslut som avses i 5 §. En begäran om omprövning ska ha kommit in till beslutsmyndigheten inom ett år från dagen för beslutet. Ett beslut som avses i 5 § får också omprövas på initiativ av beslutsmyndigheten inom två månader från dagen för beslutet.

Första stycket gäller inte avgifter som avses i 6 kap. 17 §, 7 kap. 8 a § och 8 kap. 17 § och som tas ut i samband med fordonsskatt samt avgifter som avses i 14 kap. 9 § och som tas ut i samband med saluvagnsskatt. *Förordning 2010:1599.*

7 § En begäran om omprövning skall göras skriftligen.

### Inhibition

8 § Ett beslut gäller omedelbart, om inte något annat förordnats. Beslutsmyndigheten får bestämma att ett beslut som skall omprövas tills vidare inte skall gälla (inhibition).

## 19 kap. Överklagande

1 § I 34 § lagen (2001:558) om vägtrafikregister finns bestämmelser om överklagande av beslut enligt denna förordning.

Följande beslut får dock inte överklagas:

1. utformningen av registreringsskyltar som ska tillhandahållas för ett visst fordon,
2. en polismyndighets ställningstagande som rör provisoriska registreringsskyltar,
3. utformningen av skyltar för beskickningsfordon,
4. utformningen av personliga fordonsskyltar,

148 *Förordning om vägtrafikregister 19 och 20 kap.*

5. tilldelningen av registreringsnummer och av särskild teckenkombination för personliga fordonsskyltar,

6. registreringen av uppgifter enligt 2 kap. och

7. Transportstyrelsens beslut enligt 20 kap. 3 a §

Ett beslut som avses i 18 kap. 5 § får inte överklagas innan det har omprövats enligt 18 kap. 6 §. Ett överklagande av ett sådant beslut innan det har omprövats ska anses som en begäran om omprövning enligt nämnda bestämmelse. *Förordning 2009:218.*

**2 §** Transportstyrelsens beslut enligt 20 kap. 2 § får överklagas hos regeringen. *Förordning 2009:218.*

## **20 kap. Bemyndiganden m.m.**

**1 §** Transportstyrelsen får meddela

1. föreskrifter om storleken av de avgifter som avses i 6 kap. 17 §, 7 kap. 8 a §, 8 kap. 17 § och 14 kap. 9 §,

2. föreskrifter om avgifter för ersättningsskyltar, provisoriska registreringsskyltar och särskilda fordonsskyltar samt för ärendehandläggning enligt lagen (2001:558) om vägtrafikregister och föreskrifter som har meddelats med stöd av lagen,

3. föreskrifter för verkställigheten av lagen om vägtrafikregister och denna förordning,

4. ytterligare föreskrifter om förfarandet i de avseenden som regleras i denna förordning.

Föreskrifterna meddelas efter hörande av

1. Rikspolisstyrelsen i frågor som avser polismyndigheters verksamhet eller Prümrådsbeslutet,

2. Tullverket i frågor som avser verkets verksamhet,

3. Försvarsmakten i frågor som avser registrering av fordon som förs över från det militära fordonsregistret till vägtrafikregistret, och

4. Utrikesdepartementet i frågor som avser avgifter för skyltar för beskickningsfordon. *Förordning 2011:909.*

**2 §** Transportstyrelsen får i enskilda fall medge undantag från plikten att registrera fordon samt från regler om brukande av fordon i lagen (2001:558) om vägtrafikregister. Ett undantag får förenas med villkor. *Förordning 2008:1283.*

**3 §** Undantag som avses i 2 § får meddelas endast om det finns särskilda skäl och det kan ske utan fara för trafiksäkerheten.

Om ett fordonsskatteplikt påverkas krävs synnerliga skäl för undantag. I sådana fall skall beslutet fattas efter samråd med Skatteverket.

Om en fråga om undantag är av principiell betydelse eller om det annars finns särskild anledning till det skall ärendet med yttranden från Transportstyrelsen och Skatteverket överlämnas till regeringen för avgörande. *Förordning 2008:1283.*

**3 a §** Transportstyrelsen får i ett enskilt fall besluta om undantag från bestämmelserna i 6 kap. 7 a § samt 8 kap. 15 och 16 §§ för typgodkända fordon i slutserier. *Förordning 2009:218.*

**3 b §** I 2 kap. 12 § fordonsförordningen (2009:211) finns bestämmelser om att Transportstyrelsen får besluta att vissa fordon inte får registreras. *Förordning 2009:218.*

**4 §** Transportstyrelsen får meddela föreskrifter om eller i ett enskilt fall besluta att bestämmelserna i denna förordning om registrerade importörer ska gälla även andra som bedriver yrkesmässig import av fordon. I fråga om den som importerar fordon från en stat som inte är medlem i Europeiska ekonomiska samarbetsområdet fattas beslut i sådana ärenden efter samråd med Tullverket.

Transportstyrelsen får också meddela föreskrifter om eller i ett enskilt fall besluta att

1. bestämmelserna i denna förordning om yrkesmässiga fordons-tillverkare ska gälla även andra än dem som innehar ett typgodkännande för fordon, eller

2. att ett annat motorfordon än ett sådant som avses i 6 kap. 9 § får antecknas som utryckningsfordon i vägtrafikregistret.

Undantag som avses i andra stycket 2 får föreskrivas eller beslutas i ett enskilt fall endast om det finns särskilda skäl och det kan ske utan fara för trafiksäkerheten.

Transportstyrelsen får i ett enskilt fall besluta om anslutning till vägtrafikregistret för direktåtkomst eller direktanmälan och meddela de villkor härom som behövs. *Förordning 2009:218.*

**4 a §** Transportstyrelsen får återkalla ett medgivande som har lämnats enligt 20 kap. 4 § första stycket eller andra stycket 1 om

1. någon import- eller tillverkningsverksamhet inte har bedrivits under de senaste tolv månaderna,

2. medgivandet har utnyttjats i strid med bestämmelserna om ansökan om registrering av fordon, eller

3. den som fått medgivandet på något annat sätt har visat sig olämplig eller det annars finns någon särskild anledning att återkalla medgivandet. *Förordning 2008:1283.*

**5 §** Skatteverket får efter överenskommelse med Transportstyrelsen meddela föreskrifter om anmälan enligt 6 kap. 3 § första stycket 3, 10 kap. 3 § andra stycket och 10 kap. 13 § om ändrad användning av fordon samt om uppbörd av vägtrafikregisteravgift i samband med uttag av saluvagnsskatt. *Förordning 2010:1599.*

**6 §** Försvarsmakten får föreskriva begränsningar av Transportstyrelsens uppgiftsskyldighet enligt 12 kap. 2 § 1. *Förordning 2008:1283.*

**7 §** Rikspolisstyrelsen får, efter samråd med Utrikesdepartementet i enskilda fall medge undantag från bestämmelserna i 16 kap. 1 §, om det finns särskilda skäl av säkerhetsmässig art.

**8 §** Rikspolisstyrelsen får efter samråd med Transportstyrelsen meddela föreskrifter om förfarandet vid omhändertagande av saluvagnsskyltar enligt 17 kap. 5 §. *Förordning 2008:1283.*

## 150 Förordning om vägtrafikregister

**9 §** Transportstyrelsen skall fullgöra de uppgifter som ankommer på Sverige enligt artikel 3, 4 och 6 i Europaparlamentets och rådets beslut nr 1753/2000/EG av den 22 juni 2000 om att inrätta ett system för övervakning av de genomsnittliga specifika koldioxidutsläppen från nya personbilar. *Förordning 2008:1283.*

**10 §** Transportstyrelsen får ingå en sådan internationell överenskommelse som berör frågor om utbyte av information på elektronisk väg inom styrelsens kompetensområde. *Förordning 2008:1283.*

### **Ikraftträdande- och övergångsbestämmelser:**

Till SFS 2001:650

1. Denna förordning träder i kraft den 1 oktober 2001. Genom förordningen upphävs

- a) förordningen (1979:785) om yrkestrafikregister,
- b) förordningen (1988:964) om skyltar för beskickningsfordon,
- c) förordningen (1988:965) om personliga fordonsskyltar, och
- d) förordningen (1988:1108) om direktregistrering i bilregistret.

2. Undantag för ett visst fordon, en viss fordonstyp eller en viss grupp av fordon som har meddelats med stöd av 86 § bilregisterkungörelsen (1972:599) gäller i enlighet med sin lydelse.

3. För en registreringsskylt som har utfärdats enligt förordningen (1988:964) om skyltar för beskickningsfordon eller enligt förordningen (1988:965) om personliga fordonsskyltar gäller de upphävda förordningarna.

4. Punkt 4 har upphört att gälla 2010-01-01 enligt förordning 2009:936.

5. För uppgifter i vägtrafikregistret om att registerblad framställts skall vad som angetts om gallring i övergångsbestämmelserna punkten 2 till förordningen (1999:992) om ändring i körkortsförordningen (1998:980) fortsätta att gälla.

6. Om det i en författning som har beslutats av Vägverket eller Trafiksäkerhetsverket hänvisas till en föreskrift som har ersatts genom en föreskrift i denna förordning tillämpas i stället den nya föreskriften. *Förordning 2009:936.*

Till SFS 2001:1003

Denna förordning träder i kraft den 1 januari 2002.

Till SFS 2001:1095

Denna förordning träder i kraft den 1 januari 2002.

Till SFS 2002:85

Denna förordning träder i kraft den 1 april 2002.

Till SFS 2002:350

Denna förordning träder i kraft den 20 januari 2003.

Till SFS 2002:945

1. Denna förordning träder i kraft den 1 maj 2003, då förordningen (1987:27) om fordon i internationell vägtrafik i Sverige skall upphöra att gälla.

2. För fordon som har registrerats före ikraftträdandet gäller 8 kap. 15 § i sin äldre lydelse.

Till SFS 2003:51

Denna förordning träder i kraft den 19 mars 2003.

Till SFS 2003:95

Förordning om ändring i förordningen (2002:945) om ändring i förordningen (2001:650) om vägtrafikregister utfärdad den 20 mars 2003.

Till SFS 2003:206

Denna förordning träder i kraft den 1 juli 2003.

Till SFS 2003:524

Denna förordning träder i kraft den 1 oktober 2003.

Till SFS 2003:800

Denna förordning träder i kraft den 1 januari 2004.

Till SFS 2003:1028

Denna förordning träder i kraft den 1 januari 2004.

Till SFS 2004:30

Denna förordning träder i kraft den 15 mars 2004.

Till SFS 2004:511

Denna förordning träder i kraft den 1 juli 2004.

Till SFS 2004:535

Denna förordning träder i kraft den 1 juli 2004.

Till SFS 2004:622

Denna förordning träder i kraft den 1 oktober 2004.

Till SFS 2004:728

Denna förordning träder i kraft den 1 november 2004.

Till SFS 2004:988

Denna förordning träder i kraft den 1 januari 2005.

Till SFS 2004:1133

Denna förordning träder i kraft den 1 januari 2005.

Till SFS 2004:1257

Denna förordning träder i kraft den 1 februari 2005.

152 *Förordning om vägtrafikregister*

Till SFS 2004:1361

Denna förordning träder i kraft den 1 juli 2005.

Till SFS 2005:95

Denna förordning träder i kraft den 1 april 2005.

Till SFS 2005:1229

1. Denna förordning träder i kraft den 1 januari 2006.
2. Äldre bestämmelser om registrering av föregående ägare gäller fortfarande vid ägarbyten som skett före ikraftträdandet.
3. Bestämmelsen i 18 kap. 6 § i sin nya lydelse tillämpas på beslut som har meddelats efter ikraftträdandet.

Till SFS 2006:245

Denna förordning träder i kraft den 1 maj 2006.

Till SFS 2006:318

Denna förordning träder i kraft den 1 juli 2006.

Till SFS 2006:438

Denna förordning träder i kraft den 1 juli 2006.

Till SFS 2006:791

Denna förordning träder i kraft den 1 juli 2006.

Till SFS 2006:911

Denna förordning träder i kraft den 1 augusti 2006.

Till SFS 2006:1065

Denna förordning träder i kraft den 1 oktober 2006.

Till SFS 2006:1207

Denna förordning träder i kraft den 1 januari 2007.

Till SFS 2007:47

Denna förordning träder i kraft den 1 maj 2007 i fråga om 10 kap. 4 § och i övrigt den 1 april 2007.

Till SFS 2007:192

1. Denna förordning träder i kraft den 1 juni 2007.
2. Vid tillämpningen av 11 kap. 1 och 2 §§ jämföras med skrotningsintyg ett skrotningsintyg som utfärdats före den 1 juni 2007 enligt äldre föreskrifter.

Till SFS 2007:651

Denna förordning träder i kraft den 1 augusti 2007.

Till SFS 2007:745

1. Denna förordning träder i kraft den 4 februari 2008.
2. För ärenden som har anhängiggjorts före ikraftträdandet gäller äldre bestämmelser.



Till SFS 2007:1112

Denna förordning träder i kraft den 1 januari 2008.

Till SFS 2008:306

1. Denna förordning träder i kraft den 1 juli 2008.

2. I fråga om gallring av uppgifter gäller äldre bestämmelser fortfarande för förhållanden som hänför sig till tiden före ikraftträdandet.

Till SFS 2008:730

Denna förordning träder i kraft den 10 september 2008.

Till SFS 2008:739

Denna förordning träder i kraft den 1 oktober 2008.

Till SFS 2008:1283

Denna förordning träder i kraft den 1 januari 2009.

Till SFS 2009:218

Denna förordning träder i kraft den 1 mars 2012 såvitt avser 6 kap. 7 a § och i övrigt den 29 april 2009.

Till SFS 2009:936

Denna förordning träder i kraft den 1 januari 2010.

Till SFS 2009:939

Denna förordning träder i kraft den 15 oktober 2009.

Till SFS 2009:1370

Denna förordning träder i kraft den 1 januari 2010.

Till SFS 2010:2

Denna förordning träder i kraft den 1 februari 2010.

Till SFS 2010:76

Denna förordning träder i kraft den 1 juli 2010.

Till SFS 2010:101

Denna förordning träder i kraft den 1 mars 2012 i fråga om 6 kap. 7 a § och i övrigt den 29 april 2009.

Till SFS 2010:146

Denna förordning träder i kraft den 1 april 2010.

Till SFS 2010:777

Denna förordning träder i kraft den 1 september 2010.

Till SFS 2010:1537

Denna förordning träder i kraft den 1 januari 2011.

Till SFS 2010:1599

Denna förordning träder ikraft den 1 januari 2011.

154 *Förordning om vägtrafikregister*

Till SFS 2010:1619

Denna förordning träder i kraft den 1 januari 2011.

Till SFS 2010:1859

1. Denna förordning träder i kraft den 1 januari 2011.

2. I fråga om kreditavtal som har ingåtts före ikraftträdandet gäller äldre bestämmelser.

Till SFS 2011:255

Denna förordning träder i kraft den 1 april 2011.

Till SFS 2011:442

Denna förordning träder i kraft den 24 maj 2011.

Till SFS 2011:909

Denna förordning träder i kraft den 1 augusti 2011.

Till SFS 2011:952

Denna förordning träder i kraft den 1 januari 2012.

Till SFS 2011:1132

Denna förordning träder i kraft den 1 januari 2012.

## **Bilaga 1**

I vägtrafikregistret skall i fråga om fordonsregistreringen följande uppgifter föras in.

### **1. Fordonsuppgifter**

Sådana uppgifter om ett registrerat fordon's beskaffenhet och utrustning som är av betydelse för fordonskontrollen.

Dessutom antecknas följande uppgifter.

Drivmedel

EG-typgodkännande

- intyg nr

- utfärdandedatum

- variant

- version

- informationsdokument nr

Fabrikat /typ

Färg

Identifieringsmärkning

- chassinummer eller motsvarande

Miljöklass

Modellkod

Passagerare, antal

Registreringsnummer samt beteckning på skylt för beskickningsfordon respektive personlig skylt

Släpvagnsvikt

Tankvolym

Tjänstevikt

Totalvikt

Årsmodell

Modellkod, tankvolym och årsmodell antecknas inte för EG-typgodkända fordon.

### **2. Ägaruppgifter**

Nuvarande och föregående ägare.

I fråga om ägare som avses ovan antecknas följande uppgifter.

Namn eller firma

Personnummer, organisationsnummer, samordningsnummer eller motsvarande

För fysisk person; folkbokföringsadress, eller om han eller hon inte är folkbokförd, annan adress i landet

För juridisk person; adress i landet

Hemortsförsamling

Hemortskommun

Hemortslän

Antal ägare

### 3. Allmänna uppgifter

Avgifter

- vägavgift enligt lagen (1997:1137) om vägavgift för tunga fordon
- övriga avgifter som rör fordon

Avregistrering

Avställning

Besiktningsskyldighet

Beslag

Efterlysning

Föreläggande om besiktning med angivande av senaste datum för föreläggandet

Försäkring

- företag
- datum för tecknande
- försäkring saknas

Högsta totalvikten på ett släpfordon för att det ska få dras av en bil som framförs av förare med körkortsbehörighet B

Importör som för in motorfordon för yrkesmässig försäljning till återförsäljare och vars verksamhet har större omfattning eller sådan importör för vilken Transportstyrelsen enligt 20 kap. 4 § denna förordning föreskrivit eller i det enskilda fallet medgett att bestämmelserna i förordningen ska gälla

Innehav av fordon på grund av kreditköp med förbehåll om återtaganderätt

Innehav av fordon med nyttjanderätt för en bestämd tid om minst ett år

Körförbud

Påställning

Registrering

- datum för registrering i Sverige
- datum för första registrering utomlands för privatimporterat fordon

Registreringsbevis med kontrollnummer

Registreringsskylt

- ersättningsskylt
- stulen skylt
- omhändertagen skylt

Skatter

- fordonsskatt
- saluvagnsskatt
- skattebefrielse enligt lagen (1976:661) om immunitet och privilegier i vissa fall

Tillverkare av motorfordon som yrkesmässigt tillverkas inom landet

Uttagning för användning inom totalförsvaret

Vägavgift enligt lagen (1997:1137) om vägavgift för vissa tunga fordon.

*Förordning 2011:255.*

#### **4. Uppgifter från besiktning, efterkontroll och flygande inspektion**

Besiktningensorgan och besiktningstation där besiktningen utförts  
Besiktningstekniker som utfört och rapporterat besiktningen  
Län där besiktningen utförts  
Bedömningskod för respektive bilstyp  
Chassinummer vid underkänd registreringsbesiktning  
Datum och klockslag då besiktningen utförts  
Datum när besiktning senast ska ha skett  
Detalj-, positions-, läges- och bilstypkod  
Föreläggande om besiktning med angivande av senaste datum för föreläggandet  
Godkänt besiktningresultat  
Identifieringsnummer för besiktningsprotokoll  
Motivering av underkänd besiktning eller orsak till icke slutförd besiktning  
Resultat av mopedbesiktning  
Lämplighetsbesiktning  
– användning  
– godkännande  
Myndighetskod  
Mätvärden  
– bromskraftsvärde  
– retardationsvärde  
– avgasvärde  
Underkänt besiktningresultat  
Vägmätarställning

I fråga om sådana ackrediterade verkstäder som avses i 6 kap. 17 § fordonsförordningen (2009:211) antecknas följande uppgifter.

Namn eller firma

Personnummer, organisationsnummer, samordningsnummer eller motsvarande

Adress i landet. Om sådan adress saknas får en adress i ett annat land anges.

*Förordning 2010:76.*

#### **5. Uppgifter om saluvagnslicens**

I fråga om licensen antecknas följande uppgifter.

Fordonsslag som licensen avser

Registreringsnummer

Datum för beviljande av licensen

Försäkringsföretag

Försäkringstyp

Upphörande av licensen med angivande av datum

I fråga om innehavaren antecknas följande uppgifter.

Namn eller firma

Personnummer, organisationsnummer eller motsvarande

För fysisk person; folkbokföringsadress, eller om han eller hon inte är folkbokförd, annan adress i landet

För juridisk person; adress i landet

Hemortsförsamling

Hemortskommun

Hemortslän

## 6. Uppgifter om tillfällig registrering

I fråga om fordonet antecknas följande uppgifter.

Typ av tidigare utländsk registrering (begränsat brukande eller inte)

Tidigare utländskt registreringsnummer

Land varifrån fordonet kommer

Typ av tillfällig registrering

Tillfälligt registreringsnummer

Chassinummer eller annan identifieringsmärkning

Fabrikat/typ

I fråga om ägaren antecknas följande uppgifter.

Namn eller firma

Personnummer, organisationsnummer, samordningsnummer eller motsvarande

För fysisk person; folkbokföringsadress, eller om han eller hon inte är folkbokförd, annan adress i landet. Om personen inte har sitt egentliga hemvist i Sverige får en adress i annat land anges.

För juridisk person; adress i landet

I fråga om allmänna uppgifter antecknas följande uppgifter.

Efterlysning

Försäkring

- företag

- datum för tecknande

- försäkring saknas

Registreringsbevis

Datum för registrering

Giltighetstid

Registreringsskylt

- ersättningsskylt

- stulen skylt

- omhändertagen skylt

*Förordning 2011:255.*

## 7. Ursprungskontroll

I fråga om fordonet antecknas följande uppgifter.

Chassinummer, ramnummer, motornummer (anges endast för motorcykel och moped) eller annan identitetsmärkning

Datum då fordonet fördes in i Sverige

Fabrikat, typ

Fordonsslag

Fordonsår (årsmodell, tillverkningstidpunkt eller första ibrucktagandedatum)

Färg

Ursprungsland och ursprung  
Utländskt/tidigare registreringsnummer  
Vägmätarställning

I fråga om ägaren antecknas följande uppgifter.

E-postadress  
Namn eller firma  
Personnummer, organisationsnummer, samordningsnummer eller motsvarande  
För fysisk person: folkbokföringsadress, eller om han eller hon inte är folkbokförd, annan adress i landet  
För juridisk person: adress i landet

I fråga om allmänna uppgifter antecknas följande uppgifter.

Avgifter  
Efterlysning  
Godkänd ursprungskontroll  
Icke godkänd ursprungskontroll  
- underkänd  
- avvisad  
- orsak till icke godkänd ursprungskontroll  
Uppgifter från internationella register  
Ärendenummer

*Förordning 2010:1599.*

#### **8. Ackrediterade besiktningsorgan**

Namn eller firma  
Personnummer eller organisationsnummer  
Datum för ackrediteringen  
Län som ackrediteringen avser  
Besiktningsstationer  
Fordonskategorier som ackrediteringen avser  
Adress i landet  
Förändringar eller återkallelser av ackrediteringen

*Förordning 2010:76.*

#### **9. Uppgifter om besiktningsverksamhet**

Uppgifter från besiktningsorgan som behövs för fullgörande av Transportstyrelsens tillsyn enligt 5 kap. 3 a § fordonslagen (2002:574).  
*Förordning 2010:1537.*

#### **10. Övriga uppgifter**

Uppgifter som behövs av administrativa skäl vid handläggningen av frågor om fordonsregistrering. *Förordning 2010:1537.*

## **Bilaga 5**

I vägtrafikregistret skall i fråga om registreringen av trängselskatt följande uppgifter föras in.

### **1. Uppgifter om passagen**

Den kommun inom vilken passagen skett  
Tidpunkt för passagen  
Skattebelopp för passagetidpunkten  
Betalstation  
Registreringsnummer eller beteckning på skylt

### **2. Uppgifter i beslut om trängselskatt och tilläggsavgift**

Den skattskyldige med angivande av följande uppgifter  
Namn eller firma  
Personnummer, organisationsnummer, samordningsnummer eller motsvarande  
För fysisk person: folkbokföringsadress, eller om han eller hon inte är folkbokförd, annan adress i landet  
För juridisk person: adress i landet  
Fordonsuppgifter med angivande av följande uppgifter.  
Registreringsnummer eller beteckning på skylt  
Tidpunkt för färden och betalstation  
Belopp  
Beslutsdatum

### **3. Allmänna uppgifter (anges med datum för åtgärden)**

Betalning  
Utfärdad betalningsuppsmaning  
Överlämnande till Kronofogdemyndigheten  
Återbetalning  
Undanröjande  
Beslut om undantag från skatteplikt som meddelats med stöd av 6 § lagen (2004:629) om trängselskatt

### **4. Övriga uppgifter**

Uppgifter som behövs av administrativa skäl vid handläggningen av ärenden om trängselskatt. *Förordning 2008:306.*



## **Utdrag ur Transportstyrelsens föreskrifter (2010:186) om avgifter inom vägtrafikområdet**

### **4 kap. Avgifter för registerhållning m.m.**

#### **Allmänt**

**1 §** För registerhållning, skyltar och påställning av fordon enligt lagen (2001:558) och förordningen (2001:650) om vägtrafikregister tas det ut avgifter enligt detta kapitel.

Betalningsskyldig för avgifterna är ägaren av fordonet. Som ägare av ett fordon anses den som är antecknad i vägtrafikregistret som ägare eller den som bör vara antecknad som ägare.

#### **Vägtrafikregisteravgift**

**2 §** Vägtrafikregisteravgift enligt 6 kap. 17 § förordningen (2001:650) om vägtrafikregister tas ut med 65 kronor för varje bil, motorcykel, motorredskap, tung terrängvagn och släpvagn samt med 80 kronor för varje moped klass I, terrängsläp och annat terrängmotorfordon än tung terrängvagn.

Om fordonsskatt inte ska betalas, anses betalningen ha skett den dag då den bokförts på Transportstyrelsens konto.

#### **Skyltavgifter**

**3 §** Skyltavgift enligt 7 kap. 8 a § förordningen (2001:650) om vägtrafikregister tas ut med 80 kronor per skylt.

**4 §** För en ersättningsskylt och för en provisorisk skylt tas det ut en avgift om 80 kronor när skylten beställs.

#### **Saluvagnsskyltar**

**5 §** Avgifter enligt 14 kap. 9 § första stycket förordningen (2001:650) om vägtrafikregister tas ut med 80 kronor per saluvagnsskylt.

Vägtrafikregisteravgift enligt 14 kap. 9 § andra stycket förordningen om vägtrafikregister tas ut med 65 kronor.

Ska saluvagnsskatt inte betalas, tas avgiften ut enligt 1 kap. 5 §.

#### **Skyltar för beskickningsfordon**

**6 §** För sådana skyltar som avses i 16 kap. 1 § förordningen (2001:650) om vägtrafikregister tas en avgift ut med 130 kronor per skylt. Avgiften tas ut när Utrikesdepartementet har beslutat om tilldelning av skylt och i övrigt enligt 1 kap. 5 §.

Avgift enligt första stycket ska inte tas ut om Utrikesdepartementet i samband med tilldelningen av skyltar finner att fordonet kan förses med samma skyltar som tidigare har lämnats ut till ägaren eller brukaren.

### **Personliga fordonsskyltar**

**7 §** Bestämmelser om pris för rätt att använda sådana skyltar som avses i 16 kap. 7 § förordningen (2001:650) om vägtrafikregister samt förlängning av en sådan rätt finns i 6 kap. 22 och 23 §§ Vägverkets föreskrifter (VVFS 2001:118) om registrering av fordon m.m. i vägtrafikregistret. Avgiften tas i övrigt ut enligt 1 kap. 5 §.

Vid beställning av ny personlig fordonsskylt är priset 80 kronor.

### **Påställningsavgift**

**8 §** Påställningsavgift enligt 8 kap. 17 § förordningen (2001:650) om vägtrafikregister tas ut med 50 kronor per fordon.

### **Ikraftträdande- och övergångsbestämmelser:**

Till TSFS 2010:186

Denna författning träder i kraft den 1 januari 2011.

## **Transportstyrelsens föreskrifter (2009:140) om skattebefrielse för miljöbilar**

16 december 2009

Transportstyrelsen föreskriver följande med stöd av 5 a § vägtrafikskatteförordningen (2006:242).

**1 §** Dessa föreskrifter innehåller bestämmelser om vilka uppgifter som behövs för att styrka att en bil uppfyller kraven enligt 2 kap. 11 a § första stycket 5, andra eller tredje stycket vägtrafikskattelagen (2006:227).

Med teknisk tjänst avses i dessa föreskrifter detsamma som i fordonsförordningen (2002:925).

**2 §** För att styrka uppgifter enligt 2 kap. 11 a § första stycket 5 vägtrafikskattelagen (2006:227), ska tillverkaren eller generalagenten till Transportstyrelsen lämna en provrapport för fordonstypen, upprättad av den som enligt andra stycket utfört provningen. Provrapporten ska lämnas i original eller i bestyrkt kopia.

Provrapporten ska innehålla resultat från provning utförd av en teknisk tjänst eller av tillverkaren. Provningen ska vara uppmätt enligt provningsvillkor och körcykel i bilaga 12 till kommissionens förordning (EG) nr 692/2008 av den 18 juli 2008 om genomförande och ändring av Europaparlamentets och rådets förordning (EG) nr 715/2007 om typgodkännande av motorfordon med avseende på utsläpp från lätta personbilar och lätta nyttofordon.

I rapporten ska fordonstypens förbrukning av elektrisk energi framgå uttryckt i kilowattimmar per 100 kilometer.

Fordonstypen ska kunna identifieras utifrån uppgifter som finns i vägtrafikregistret.

**3 §** För att styrka uppgifter enligt 2 kap. 11 a § andra stycket vägtrafikskattelagen (2006:227), ska tillverkaren eller generalagenten till Transportstyrelsen lämna en rapport som beskriver relevanta skillnader hos fordonstypen när den är utrustad med manuell växellåda jämfört med när den är utrustad med automatväxellåda. I rapporten ska bränsleförbrukningsvärden för respektive fordonstyp redovisas enligt Europaparlamentets och rådets förordning (EG) nr 715/2007 av den 20 juni 2007 om typgodkännande av motorfordon med avseende på utsläpp från lätta personbilar och lätta nyttofordon (Euro 5 och Euro 6) och om tillgång till information om reparation och underhåll av fordon.

Fordonstypen ska kunna identifieras utifrån uppgifter som finns i vägtrafikregistret.

**4 §** För att styrka uppgifter enligt 2 kap. 11 a § tredje stycket vägtrafikskattelagen (2006:227), ska tillverkaren eller generalagenten till Transportstyrelsen lämna en provrapport för fordons-

164 *Transportstyrelsens föreskrifter om skattebefrielse för miljöbilar*  
typen, upprättad av den som enligt andra stycket utfört provningen.  
Provrapporten ska lämnas i original eller i bestyrkt kopia.

Provrapporten ska innehålla resultat från provning vid typ 1 prov  
med E85 bränsle enligt bilaga 3 i kommissionens förordning (EG) nr  
692/20083. Provningen ska vara utförd av en teknisk tjänst eller av  
tillverkaren. Provningen får även göras med E85 bränsle enligt  
svensk standard SS 155480:2006 (handelsbränsle).

Fordonstypen ska kunna identifieras utifrån uppgifter som finns i  
vägtrafikregistret.

**Ikraftträdande- och övergångsbestämmelser:**

Till TSFS 2009:140

Denna författning träder i kraft den 1 januari 2010.

## Lag (2001:559) om vägtrafikdefinitioner

14 juni 2001

Enligt riksdagens beslut föreskrivs följande.

**1 §** De beteckningar som finns i 2 § med den betydelse som där anges är avsedda att användas i andra författningar i den utsträckning som föreskrivs i dessa.

Det som i denna lag eller i någon författning som avses i första stycket sägs i fråga om ett visst slag av fordon tillämpas även på chassiet till ett sådant fordon. Detta gäller dock inte i fall då något annat särskilt föreskrivs.

### 2 §

Beteckning	Betydelse
Axeltryck	Den sammanlagda statiska vikt som hjulen på en hjulaxel för över till vägbanan.
Bil	Ett motorfordon som är försett med tre eller flera hjul eller medar eller med band och som inte är att anse som en motorcykel eller en moped. Bilar delas in i personbilar, lastbilar och bussar.
Boggi	Två hjulaxlar på ett fordon med ett inbördes avstånd som är mindre än 2 meter.
Boggitryck	Den sammanlagda statiska vikt som hjulen i en boggi för över till vägbanan.
Bruttovikt på fordon	Den sammanlagda statiska vikt som samtliga hjul, band eller medar på ett fordon vid ett visst tillfälle för över till vägbanan
Buss	En bil som är inrättad huvudsakligen för personbefordran och är försedd med fler än åtta sittplatser utöver förarplatsen. Bussar delas in i lätta och tunga bussar.
Bärighetsklass	Indelning av vägar efter tillåtet axel-, boggi- och trippelaxeltryck samt tillåten bruttovikt. Bärighetsklasserna är bärighetsklass 1 (BK1) bärighetsklass 2 (BK2) och bärighetsklass 3 (BK3).
Cykel	1. Ett fordon som är avsett att drivas med tramp- eller vevanordning och inte är ett lekfordon. 2. Ett eldrivet fordon utan tramp- eller vevanordning som är a. inrättat huvudsakligen för befordran av en person,

Beteckning	Betydelse
	<p>b. inrättat för att föras av den åkande, och</p> <p>c. konstruerat för en hastighet av högst 20 kilometer i timmen.</p> <p>3. Ett eldrivet fordon med en tramp- eller vevanordning om elmotorn</p> <p>a. endast förstärker kraften från tramp- eller vevanordningen,</p> <p>b. inte ger något krafttillskott vid hastigheter över 25 kilometer i timmen, och</p> <p>c. har en nettoeffekt som inte överstiger 250 watt.</p>
Cykelkärra	Ett fordon som är avsett att dras av en moped klass II eller en cykel och inte är en sidvagn. En tillkopplad cykelkärra anses inte som ett särskilt fordon.
Dolly	En släpkärra som är avsedd att vara styraxel för en påhängsvagn och som är utrustad med en kopplingsanordning (vändskiva) för en påhängsvagn.
Efterfordon	Ett fordon som är kopplat till en bil, en traktor, ett motorredskap eller ett terrängmotorfordon och som inte är ett släpfordon.
EG-mobilkran	En tung lastbil som inte är utrustad för gods-transporter och som är försedd med en kran vars lyftmoment är minst 400 kilonewtonmeter.
Fordon	En anordning på hjul, band, medar eller liknande som är inrättad huvudsakligen för färd på marken och inte löper på skenor. Fordon delas in i motordrivna fordon, släpfordon, efterfordon, sidvagnar, cyklar, hästfordon och övriga fordon.
Fordonståg	Ett motordrivet fordon med ett eller flera tillkopplade fordon.
Hästfordon	Ett fordon som är förspänt med dragare.
Lastbil	<p>1. En bil som är inrättad huvudsakligen för godsbefordran.</p> <p>2. En annan bil som inte är att anse som en personbil eller en buss.</p> <p>Lastbilar delas in i lätta och tunga lastbilar.</p>
Lekfordon	Ett fordon som ska anses som leksak enligt lagen (2011:579) om leksakers säkerhet.
Lätt buss	En buss med en totalvikt av högst 3,5 ton.
Lätt lastbil	En lastbil med en totalvikt av högst 3,5 ton.

Beteckning	Betydelse
Lätt motorcykel	<p>1. En motorcykel som drivs av förbränningsmotor med en slagvolym om högst 125 kubikcentimeter och en nettoeffekt av högst 11 kilowatt.</p> <p>2. En motorcykel med annan motor än förbränningsmotor som har en nettoeffekt av högst 11 kilowatt.</p>
Lätt släpfordon	<p>1. Ett släpfordon med en totalvikt av högst 750 kilogram.</p> <p>2. Ett släpfordon med en totalvikt över 750 kilogram under förutsättning att denna inte överstiger dragfordonets tjänstevikt och att dragfordonets och släpfordonets sammanlagda totalvikt inte överstiger 3,5 ton.</p>
Lätt terrängvagn	En terrängvagn vars tjänstevikt är högst 2 ton.
Maximilast för ett motorfordon, en traktor, ett motorredskap, ett terrängmotorfordon, ett släpfordon eller en sidvagn	<p>Skillnaden mellan fordonets totalvikt och tjänstevikt.</p> <p>Ett motorfordon som är konstruerat för en hastighet av högst 45 kilometer i timmen och som har</p> <p>1. två hjul samt</p> <p>a. om det drivs av en motor som bygger på inre förbränning, denna har en slagvolym av högst 50 kubikcentimeter, eller</p> <p>b. om det drivs av en elektrisk motor, denna har en effekt av högst 4 kilowatt, för kontinuerlig drift,</p> <p>2. tre hjul samt</p> <p>a. om det drivs av en förbränningsmotor med tändsystem, denna har en slagvolym av högst 50 kubikcentimeter,</p> <p>b. om det drivs av någon annan typ av motor som bygger på inre förbränning, denna har en nettoeffekt på högst 4 kilowatt, eller</p> <p>c. om det drivs av en elektrisk motor, denna har en effekt av högst 4 kilowatt för kontinuerlig drift, eller</p> <p>3. fyra hjul och en massa utan last på högst 350 kilogram samt</p> <p>a. om det drivs av en förbränningsmotor med tändsystem, denna har en slagvolym av högst 50 kubikcentimeter,</p>
Moped	<p>Ett motorfordon som är konstruerat för en hastighet av högst 45 kilometer i timmen och som har</p> <p>1. två hjul samt</p> <p>a. om det drivs av en motor som bygger på inre förbränning, denna har en slagvolym av högst 50 kubikcentimeter, eller</p> <p>b. om det drivs av en elektrisk motor, denna har en effekt av högst 4 kilowatt, för kontinuerlig drift,</p> <p>2. tre hjul samt</p> <p>a. om det drivs av en förbränningsmotor med tändsystem, denna har en slagvolym av högst 50 kubikcentimeter,</p> <p>b. om det drivs av någon annan typ av motor som bygger på inre förbränning, denna har en nettoeffekt på högst 4 kilowatt, eller</p> <p>c. om det drivs av en elektrisk motor, denna har en effekt av högst 4 kilowatt för kontinuerlig drift, eller</p> <p>3. fyra hjul och en massa utan last på högst 350 kilogram samt</p> <p>a. om det drivs av en förbränningsmotor med tändsystem, denna har en slagvolym av högst 50 kubikcentimeter,</p>

Beteckning	Betydelse
	<p>b. om det drivs av någon annan typ av motor som bygger på inre förbränning, denna har en nettoeffekt på högst 4 kilowatt, eller</p> <p>c. om det drivs av en elektrisk motor, denna har en effekt av högst 4 kilowatt för kontinuerlig drift.</p> <p>Vid beräkningen av en fyrhjulig mopeds massa ska i fråga om ett eldrivet fordon batterierna inte räknas in.</p> <p>Mopeder delas in i klass I och klass II.</p>
Moped klass I	En moped som inte hör till klass II.
Moped klass II	En moped som är konstruerad för en hastighet av högst 25 kilometer i timmen och som har en motor vars nettoeffekt inte överstiger 1 kilowatt.
Motorcykel	<p>1. Ett motorfordon på två hjul eller tre symmetriskt placerade hjul som är konstruerat för en hastighet som överstiger 45 kilometer i timmen eller, om det drivs av en förbränningsmotor, denna har en slagvolym som överstiger 50 kubikcentimeter.</p> <p>2. Ett motorfordon på fyra hjul och med en massa utan last som är högst 400 kilogram eller 550 kilogram om fordonet är inrättat för godsbefordran, och vars maximala nettomotoreffekt inte överstiger 15 kilowatt, dock inte moped.</p> <p>Vid beräkningen av en motorcykels massa skall i fråga om ett eldrivet fordon batterierna inte räknas in.</p> <p>Motorcyklar delas in i lätta och tunga motorcyklar.</p>
Motordrivet fordon	Ett fordon som för framdrivande är försett med motor, dock inte ett sådant eldrivet fordon som är att anse som cykel. Motordrivna fordon delas in i motorfordon, traktorer, motorredskap och terrängmotorfordon.



Beteckning	Betydelse
Motorfordon	Ett motordrivet fordon som är avsett att användas huvudsakligen på väg, oavsett om det är färdigbyggt eller inte, och som är inrättat <ol style="list-style-type: none"> <li>1. huvudsakligen för att självständigt användas till person- eller godsbefordran, eller</li> <li>2. för något annat ändamål än som avses under 1, om fordonet inte är att anse som en traktor eller ett motorredskap.</li> </ol> Motorfordon delas in i bilar, motorcyklar och mopeder.
Motorredskap	Ett motordrivet fordon som är inrättat huvudsakligen som ett arbetsredskap eller för kortare förflyttningar av gods. Motorredskap delas in i klass I och klass II.
Motorredskap klass I	Ett motorredskap som är konstruerat för en högsta hastighet som överstiger 30 kilometer i timmen.
Motorredskap klass II	Ett motorredskap som är konstruerat för en hastighet av högst 30 kilometer i timmen.
Personbil	En bil som är försedd med högst åtta sittplatser utöver förarplatsen och <ol style="list-style-type: none"> <li>1. är inrättad huvudsakligen för personbefordran eller</li> <li>2. är permanent försedd med ett karosseri som är inrättat som bostadsutrymme och utrustat med åtminstone <ol style="list-style-type: none"> <li>a. fast monterade sittplatser</li> <li>b. fast monterade sovplatser som kan utgöras av sittplatser som kan omvandlas till sovplatser,</li> <li>c. fast monterad utrustning för matlagning och lagring och</li> <li>d. bord.</li> </ol> </li> </ol> Personbilar delas in i klass I och klass II.
Personbil klass I	En personbil som inte tillhör klass II.
Personbil klass II	En personbil som är permanent försedd med ett karosseri som är inrättat som bostadsutrymme och utrustat med åtminstone <ol style="list-style-type: none"> <li>a. fast monterade sittplatser</li> <li>b. fast monterade sovplatser som kan utgöras av sittplatser som kan omvandlas till sovplatser,</li> <li>c. fast monterad utrustning för matlagning och lagring och</li> <li>d. bord.</li> </ol>

Beteckning	Betydelse
Påhängsvagn	En släpvagn som är inrättad för att genom tapp med vändskiva eller liknande anordning förenas med en bil, en traktor eller ett motorredskap och som är så utförd att chassiet eller karosseriet vilar direkt på det dragande fordonet.
Sidvagn	Ett fordon som är inrättat för att kopplas vid sidan av en tvåhjulig motorcykel eller en cykel. En tillkopplad sidvagn anses dock inte som ett särskilt fordon.
Släpfordon	Ett fordon som är inrättat för koppling till ett annat motordrivet fordon än en moped klass II och är avsett för person- eller godsbefordran eller för att bära en anordning för att driva dessa fordon. Släpfordon delas in i släpvagnar, släp-slädar och terrängsläp samt i lätta släpfordon och tunga släpfordon.
Släpkärra	En släpvagn med oledad dragstång där den statiskt vertikala last som förs över till dragfordonet inte överskrider 10 procent av släpvagnens totalvikt eller 1 ton.
Släpsläde	Ett släpfordon på medar som är inrättat för att dras av ett motorfordon, en traktor eller ett motorredskap.
Släpvagn	Ett släpfordon på hjul eller band som är inrättat för att dras av ett motorfordon, en traktor eller ett motorredskap.
Släpvagnsvikt	Den sammanlagda vikten av en släpvagns egenvikt och last.
Snöskoter	En terrängskoter som är avsedd för färd på snötäckt mark och som är försedd med band och medar.
Terränghjulig	En annan terrängskoter än en snöskoter.
Terrängmotorfordon	Ett motordrivet fordon som inte är ett motorfordon och som är inrättat huvudsakligen för att självständigt användas till person- eller gods-befordran i terräng. Terrängmotorfordon delas in i terrängvagnar och terrängskotrar.
Terrängskoter	Ett terrängmotorfordon med en tjänstevikt av högst 400 kilogram. Terrängskotrar delas in i snöskotrar och terränghjulingar.
Terrängsläp	Ett släpfordon som är inrättat för att dras av ett terrängmotorfordon.

Beteckning	Betydelse
Terrängvagn	Ett terrängmotorfordon med en tjänstevikt över 400 kilogram. Terrängvagnar delas in i lätta och tunga terrängvagnar.
Tjänstevikt för en bil, en traktor eller ett motorredskap	Den sammanlagda vikten av fordonet i normalt, fullt driftfärdigt skick med det tyngsta karosseri som hör till fordonet, verktyg och reservhjul som hör till fordonet, bränsle, smörjolja och vatten, samt föraren.
Tjänstevikt för en motorcykel eller en moped	Den sammanlagda vikten av fordonet i normalt, fullt driftfärdigt skick utan sidvagn, med verktyg som hör till fordonet, bränsle, smörjolja och vatten.
Tjänstevikt för ett släpfordon, ett terrängsläp eller en sidvagn	Vikten av fordonet i normalt, fullt driftfärdigt skick med det tyngsta karosseri som hör till fordonet.
Tjänstevikt för ett terrängmotorfordon	Den sammanlagda vikten av fordonet i normalt, fullt driftfärdigt skick med det tyngsta karosseri som hör till fordonet, verktyg som hör till fordonet, samt bränsle, smörjolja och vatten. För en tung terrängvagn räknas även vikten av föraren och reservhjul med.
Totalvikt för en bil, en traktor, ett motorredskap eller en tung terrängvagn	Summan av fordonets tjänstevikt och den beräknade vikten av det största antal personer utom föraren och den största mängd gods som fordonet är inrättat för.
Totalvikt för en motorcykel, ett terrängfordon utom en tung terrängvagn, ett släpfordon eller en sidvagn	Summan av fordonets tjänstevikt och den beräknade vikten av det största antal personer och den största mängd gods som fordonet är inrättat för. I totalvikten för en motorcykel ingår inte sidvagnens totalvikt.
Traktor	Ett motordrivet fordon med minst två hjulaxlar som är inrättat huvudsakligen för att dra ett annat fordon eller ett arbetsredskap och som är konstruerat för en hastighet av högst 40 kilometer i timmen och endast med svårighet kan ändras till högre hastighet. En traktor får vara utrustad för transport av gods och för befördran av passagerare.
Traktor klass I	En traktor som enligt vägtrafikskattelagen (2006:227) hör till skatteklass I
Traktor klass II	En traktor som enligt vägtrafikskattelagen (2006:227) hör till Skatteklass II.

Beteckning	Betydelse
Traktortåg	En traktor med ett eller flera tillkopplade släpfordon.
Trippelaxel	Tre hjulaxlar på ett fordon med ett inbördes avstånd mellan den första och den tredje axeln som är mindre än 5 meter.
Trippelaxeltryck	Den sammanlagda statiska vikt som hjulen i en trippelaxel för över till vägbanan.
Tung buss	En buss med en totalvikt över 3,5 ton.
Tung lastbil	En lastbil med en totalvikt över 3,5 ton.
Tung motorcykel	En motorcykel vars motor har en slagvolym som överstiger 125 kubikcentimeter eller en nettoeffekt som överstiger 11 kilowatt.
Tung terrängvagn	En terrängvagn med en tjänstevikt över 2 ton.
Tungt släpfordon	Ett annat släpfordon än ett lätt släpfordon.

*Lag 2011:585.*

**2 a §** Oavsett vad som anges i 2 § ska ett fordon som registreras med stöd av ett godkännande enligt en EG-rättsakt höra till det slag av fordon som motsvarar den fordonskategori som anges i godkännandet. *Lag 2009:226.*

**3 §** Om det inte med ledning av 2 eller 2 a § kan bestämmas till vilket slag av fordon som ett visst fordon eller en viss fordonstyp ska höra, beslutar den myndighet som regeringen bestämmer i frågan. *Lag 2009:226.*

**4 §** Regeringen eller den myndighet som regeringen bestämmer får

1. meddela föreskrifter eller i enskilda fall besluta om undantag från denna lag, och
2. meddela föreskrifter om avgifter för prövning av ansökan om undantag i enskilda fall enligt denna lag och enligt föreskrifter som har meddelats med stöd av lagen. *Lag 2010:1566.*

#### **Ikraftträdande- och övergångsbestämmelser:**

Till SFS 2001:559

1. Denna lag träder i kraft den 1 oktober 2001.
2. För en moped som tagits upp i typintyg enligt 63 § fordonskungörelsen (1972:595) i dess lydelse före den 1 november 1998 eller godkänts vid mopedbesiktning enligt 48–54 §§ fordonskungörelsen i dess lydelse före den 1 november 1998 och därefter inte ändrats på sådant sätt som anges i 50 § nämnda kungörelse, gäller vad som sägs om mopeder klass II.

Till SFS 2002:583

1. Denna lag träder i kraft den 1 maj 2003.
2. En klassificering enligt äldre bestämmelser av ett fordon som personbil, buss eller lastbil gäller fortfarande.

Till SFS 2003:219

1. Denna lag träder i kraft den 1 juli 2003.
2. En klassificering enligt äldre bestämmelser av ett fordon som moped gäller fortfarande.
3. En moped som före ikraftträdande har klassificerats som moped klass I skall i fortsättningen klassificeras som klass II om mopeden är att hänföra till den klassen enligt de nya föreskrifterna.

Till SFS 2006:240

1. Denna lag träder i kraft den 1 maj 2006.
2. En klassificering enligt äldre bestämmelser av ett fordon som personbil eller lastbil gäller fortfarande.

Till SFS 2009:125

Denna lag träder i kraft den 1 april 2009.

Till SFS 2009:226

Denna lag träder i kraft den 29 april 2009.

Till SFS 2010:757

Denna lag träder i kraft den 1 oktober 2010.

Till SFS 2010:1092

Till SFS 2010:1566

Denna lag träder i kraft den 1 januari 2011.

Till SFS 2011:585

Denna lag träder i kraft den 20 juli 2011.

## Förordning (2001:651) om vägtrafikdefinitioner

23 augusti 2001

Regeringen föreskriver följande.

**1 §** Denna förordning gäller i anslutning till lagen (2001:559) om vägtrafikdefinitioner och innehåller definitioner utöver de som finns i den.

**2 §** Definitionerna med den betydelse som anges nedan är avsedda att användas i andra författningar i den utsträckning som föreskrivs i dessa.

Beteckning	Betydelse
Accelerationsfält	Ett sådant körfält som är avsett endast för anslutande trafik
Behörighets-handling	Körkort, traktorkort, förarbevis för moped klass II, förarbevis för snöskoter, förarbevis för terränghjuling samt bevis om körkort och bevis om förarbevis
Besiktning-instrument	Ett bevis om att fordonet har godkänts vid en mopedbesiktning
Bärighetsklass	Indelning av vägar efter tillåtet axel-, boggi- och trippelaxeltryck samt tillåten bruttovikt. Bärighetsklasserna är bärighetsklass 1 (BK1), bärighetsklass 2 (BK2) och bärighetsklass 3 (BK3)
Cirkulationsplats	En plats som enligt en lokal trafikföreskrift skall vara cirkulationsplats och som är utmärkt med ett vägmärke för cirkulationsplats
Cykelbana	En väg eller del av en väg som är avsedd för cykeltrafik och trafik med moped klass II
Cykelfält	Ett särskilt körfält som genom vägmarkering anvisats för cyklande och förare av moped klass II
Cykelöverfart	En del av en väg som är avsedd att användas av cyklande eller förare av moped klass II för att korsa en körbana eller en cykelbana och som anges med vägmarkering. En cykelöverfart är bevakad om trafiken regleras med trafiksignaler eller av en polisman och i annat fall obebakad
Färdled	En sådan led eller plats i terrängen som allmänt används för samfärdsel men inte är en väg
Grundhandling	En handling som är avsedd för färdigställande av körkort, förarbevis för moped klass II, förarbevis för snöskoter eller förarbevis för terränghjuling

Beteckning	Betydelse
Gågata	En väg eller en vägsträcka som enligt en lokal trafikföreskrift skall vara gågata och som är utmärkt med vägmärke för gågata
Gångfartsområde	En väg eller ett område som enligt lokala trafikföreskrifter skall vara gångfartsområde och som är utmärkt med vägmärke för gångfartsområde
Halvljus	Avbländat färdljus
Heldragen linje	Längsgående heldragen linje som enligt 4 kap. 5 § vägmärkesförordningen (2007:90) ersätter motsvarande bruten linje i 4 kap. 4 §
Helljus	Inte avbländat färdljus
Huvudled	En väg eller en vägsträcka som enligt en lokal trafikföreskrift skall vara huvudled och som är utmärkt med vägmärke för huvudled
Internationellt körkort	En handling som är avsedd att användas i andra länder och som visar att innehavaren är behörig att föra bil, motorcykel eller terrängvagn
Körbana	En del av en väg som är avsedd för trafik med fordon, dock inte en cykelbana eller en vägren
Körfält	Ett sådant längsgående fält av en körbana som anges med vägmarkering eller, om någon vägmarkering inte finns, är tillräckligt brett för trafik i en fil med fyrhjuliga fordon
Körfält för fordon i linjetrafik m.fl.	Ett körfält eller en körbana som enligt en lokal trafikföreskrift skall vara körfält för fordon i linjetrafik m.fl. och som är utmärkt med vägmärke för körfält eller körbana för fordon i linjetrafik m.fl.
Körförbud	Förbud mot att använda ett fordon
Körträning	Träning i att föra ett körkorts- eller traktorkortspliktigt motordrivet fordon utan avsikt att avlägga förarprov
Laddplats	En plats som enligt en lokal trafikföreskrift ska vara laddplats och som är utmärkt med ett vägmärke för parkering och en symbol för laddplats
Lastlängd	Avståndet från lastutrymmets främsta yttersta punkt till dess bakersta yttersta punkt
Lämplighetsbevis	Ett bevis om att ett fordon har godkänts vid lämplighetsbesiktning
Motortrafikled	En väg eller en vägsträcka som enligt en lokal trafikföreskrift skall vara motortrafikled och som

Beteckning	Betydelse
	är utmärkt med vägmärke för motortrafikled
Motorväg	En väg eller en vägsträcka som enligt en lokal trafikföreskrift skall vara motorväg och som är utmärkt med vägmärke för motorväg
Odelbar last	Last som inte utan risk för onödiga kostnader eller skador kan delas i två eller flera dellaster
Parkering	En uppställning av ett fordon med eller utan förare av någon annan anledning än som <ol style="list-style-type: none"> <li>1. föranleds av trafikförhållandena,</li> <li>2. sker för att undvika fara, eller</li> <li>3. sker för på- eller avstigning eller på- eller avlastning av gods</li> </ol>
Plankorsning	En korsning i samma plan mellan en väg och en sådan järnväg eller spårväg som är anlagd på en särskild banvall
Registrerad importör	En importör som har registrerats i vägtrafikregistret
Registrerat fordon	Ett fordon som är upptaget i vägtrafikregistret
Registreringsnummer	Det nummer under vilket ett fordon är registrerat i vägtrafikregistret
Registreringsskylt	En av Transportstyrelsen tillhandahållen skylt, som i enlighet med bestämmelserna i förordningen (2001:650) om vägtrafikregister <ol style="list-style-type: none"> <li>1. upptar fordonets registreringsnummer,</li> <li>2. är avsedd för beskickningsfordon, eller</li> <li>3. utgör en personlig fordonsskylt</li> </ol>
Retardationsfält	Ett sådant körfält som är avsett endast för avfart
Spärrområde	Ett vägområde som markerats med vinklade eller snedställda parallella streck och som begränsas av en heldragen linje. Del av eller hela området kan utföras i vitt
Stannande	Annat stillastående med ett fordon än som <ol style="list-style-type: none"> <li>1. sker för att undvika fara,</li> <li>2. föranleds av trafikförhållandena, eller</li> <li>3. utgör parkering</li> </ol>
Temperaturkontrollerat fordon	Ett fordon med fast eller avtagbar överbyggnad som är särskilt utrustat för godsbefordran vid kontrollerad temperatur och vars sidoväggar inklusive isolering är minst 45 millimeter tjocka
Terräng	Ett område som inte är väg



Beteckning	Betydelse
Trafikant	Den som färdas eller annars uppehåller sig på en väg eller i ett fordon på en väg eller i terräng samt den som färdas i terräng
Trafikskola	Yrkesmässig utbildning av bil- eller motorcykelförare
Trafiksyn	Synorganets funktion i sådana avseenden som har betydelse från trafiksäkerhetssynpunkt
Trafikövningsplats	En plats för genomförande av obligatoriska moment vid övningskörning som inte bör utföras på väg
Tunnelkategori	Indelning av vägtunnlar efter tillåtligheten av färd med fordon som transporterar farligt gods. Tunnelkategorierna är A, B, C, D och E.
Typintyg	Ett intyg som har utfärdats enligt 5 kap. 8 § fordonsförordningen (2002:925) eller enligt 62 § i den upphävda fordonskungörelsen (1972:595)
Tättbebyggt område	Ett visst område som enligt en lokal trafikföreskrift skall vara tättbebyggt område
Utryckningsfordon	Fordon som i vägtrafikregistret är upptaget som utryckningsfordon
Väg	1. En sådan väg, gata, torg och annan led eller plats som allmänt används för trafik med motorfordon, 2. en led som är anordnad för cykeltrafik, och 3. en gång- eller ridbana invid en väg enligt 1 eller 2
Vägren	En del av en väg som är avsedd för trafik med fordon, dock inte körbana eller cykelbana
Yrkesmässig fordonstillverkare	En fordonstillverkare som innehar ett nationellt typgodkännande för fordon
Ändamålsplats	En plats som är avsedd för en viss trafikantgrupp en viss verksamhet eller ett visst ändamål.
Övergångsställe	En del av en väg som är avsedd att användas av gående för att korsa en körbana eller en cykelbana och som anges med vägmarkering eller vägmärke. Ett övergångsställe är bevakat om trafiken regleras med trafiksignaler eller av en polisman och i annat fall obevakat

*Förordning 2010:2036.*

**3 §** Transportstyrelsen beslutar i frågor som avses i 3 § lagen (2001:559) om vägtrafikdefinitioner. *Förordning 2008:1137.*

**4 §** Transportstyrelsen får meddela föreskrifter om eller i enskilda fall medge undantag som avses i 4 § lagen (2001:559) om vägtrafikdefinitioner. Styrelsen får meddela föreskrifter om avgifter för prövning av en ansökan om undantag.

Föreskrifter om undantag får meddelas endast om det finns särskilda skäl och det kan ske utan fara för trafiksäkerheten. Detsamma gäller beslut om undantag i enskilda fall. Om fordons skatteplikt påverkas krävs dock synnerliga skäl för undantag.

Undantag får förenas med villkor. *Förordning 2010:1600.*

**5 §** Transportstyrelsen får meddela de föreskrifter som behövs för verkställigheten av denna förordning. *Förordning 2008:1137.*

**6 §** Ett beslut enligt 3–5 §§ skall fattas efter samråd med Skatteverket, om något fordons beskattningsförhållande påverkas av beslutet.

Om en fråga som avses i 3 eller 4 § är av principiell betydelse eller om det annars finns särskild anledning till det skall ärendet med yttrande av Transportstyrelsen respektive Skatteverket överlämnas till regeringen för avgörande. *Förordning 2008:1137.*

**7 §** Beslut av Transportstyrelsen enligt denna förordning får överklagas hos regeringen. *Förordning 2008:1137.*

#### **Ikraftträdande- och övergångsbestämmelser:**

Till SFS 2001:651

Denna förordning träder i kraft den 1 oktober 2001.

Till SFS 2001:1004

Denna förordning träder i kraft den 1 januari 2002.

Till SFS 2002:946

Denna förordning träder i kraft den 1 maj 2003.

Till SFS 2003:1029

Denna förordning träder i kraft den 1 januari 2004.

Till SFS 2007:97

Denna förordning träder i kraft den 1 juni 2007.

Till SFS 2007:220

Denna förordning träder i kraft den 11 juni 2007.

Till SFS 2008:1137

Denna förordning träder i kraft den 1 januari 2009.

Till SFS 2009:187

Denna förordning träder i kraft den 1 oktober 2009.

Till SFS 2009:673

*Förordning om vägtrafikdefinitioner 179*

Till SFS 2010:1600

Denna förordning träder i kraft den 1 januari 2011.

Till SFS 2010:2036

Denna förordning träder i kraft den 15 februari 2011.

Till SFS 2011:1219

Denna förordning träder i kraft den 1 januari 2012.

## Utdrag ur trafikförordning (1998:1276)

17 september 1998

Regeringen föreskriver följande

### 4 kap. Bestämmelser för trafik med motordrivna fordon

*Trafik med motordrivna fordon på väg*

**11 §** Vägar som inte är enskilda delas in i tre bärighetsklasser. Om inte annat har föreskrivits tillhör en allmän väg bärighetsklass 1 (BK1) och övriga vägar som inte är enskilda bärighetsklass 2 (BK2). Föreskrifter om att en allmän väg eller del av en sådan väg skall tillhöra bärighetsklass 2 eller 3 meddelas av Trafikverket eller, om kommunen är väghållare, av kommunen. Föreskrifter om att någon annan väg som inte är enskild eller en del av en sådan väg skall tillhöra bärighetsklass 1 eller 3 meddelas av kommunen.

*Förordning 2010:1276*

**12 §** På vägar som inte är enskilda får motordrivna fordon eller därtill kopplade fordon föras endast om de värden för respektive bärighetsklass som anges nedan inte överskrids.

	BK1	BK2	BK3
<i>1. Axeltryck</i>			
a. Axel som inte är drivande	10 ton	10 ton	8 ton
b. Drivande axel	11,5 ton	10 ton	8 ton
<i>2. Boggitryck</i>			
a. Avståndet mellan axlarna är mindre än 1,0 meter	11,5 ton	11,5 ton	11,5 ton
b. Avståndet mellan axlarna är 1,0 meter eller större men inte 1,3 meter	16 ton	16 ton	12 ton
c. Avståndet mellan axlarna är 1,3 meter eller större men inte 1,8 meter	18 ton	16 ton	12 ton
d. Avståndet mellan axlarna är 1,3 meter eller större men inte 1,8 meter och drivaxeln är försedd med dubbelmonterade hjul och luftfjädring eller likvärdig fjädring, eller drivaxlarna är försedda med dubbelmonterade hjul och vikten inte överstiger 9,5 ton på någon av axlarna	19 ton	16 ton	12 ton

e. Avståndet mellan axlarna är 1,8 meter eller större      20 ton      16 ton      12 ton

3. Trippelaxeltryck

a. Avståndet mellan de yttre axlarna är mindre än 2,6 meter      21 ton      20 ton      13 ton

b. Avståndet mellan de yttre axlarna är 2,6 meter eller större      24 ton      22 ton      13 ton

4. Bruttovikt av fordon och fordonståg

a. Fordon på hjul      Bilaga 1      Bilaga 2      Bilaga 3

b. Fordon på band eller medar      18 ton      18 ton      18 ton

Transportstyrelsen får meddela föreskrifter om att fordon eller fordonståg får föras trots att de värden som anges i första stycket överskrids. Föreskrifterna skall vara förenade med sådana villkor i fråga om förändret och fordonets konstruktion och utrustning att trafiksäkerheten inte äventyras. Föreskrifterna får begränsas till en viss väg eller ett visst vägnät. *Förordning 2008:1109.*

**13 §** På vägar som inte är enskilda får fordonståg föras endast om de värden som anges nedan för avståndet mellan den första axeln på ett tillkopplat fordon och den sista axeln på fordonet som det är kopplat till inte underskrids.

	BK1	BK2	BK3
1. Båda axlarna är enkelaxlar	3 meter	3 meter	3 meter
2. Den ena axeln är en enkelaxel och den andra ingår i en boggi eller trippelaxel	3 meter	4 meter	4 meter
3. Axlarna ingår i var sin boggi	4 meter	4 meter	4 meter
4. Den ena axeln ingår i en boggi och den andra i en trippelaxel eller båda i en trippelaxel	5 meter	-	-

Ett fordonståg får dock föras på sådan väg som avses i första stycket om vikten för varje möjlig kombination av axlar inom fordonståget understiger högsta tillåtna bruttovikt för motsvarande avstånd mellan första och sista axeln enligt bilaga 1–3 till denna förordning. Vid jämförelse med bilaga 1 skall de värden som anges för släpvagnar gälla, om den tillåtna bruttovikten därigenom blir högre.

Transportstyrelsen får meddela föreskrifter om att fordonståg får föras trots att de värden som anges i första och andra styckena underskrids. Föreskrifterna skall vara förenade med sådana villkor i fråga om

förandet och fordonet konstruktion och utrustning att trafiksäkerheten inte äventyras. Föreskrifterna får begränsas till en viss väg eller ett visst vägnät. *Förordning 2008:1109.*

**14 §** Trots bestämmelserna i 12 § första stycket 4, 13 § och bilaga 1 får fordon och fordonståg som huvudsakligen används i internationell trafik föras på vägar med bärighetsklass 1 om följande längdmått och bruttovikter inte överskrids.

1. 26 ton för treaxligt motorfordon.
2. 38 ton för fyraxligt fordonståg.
3. 40 ton för fem- eller sexaxligt fordonståg.
4. 44 ton för treaxligt motorfordon med två- eller treaxlig påhängsvagn vid transport av 40 fots ISO-container.
5. 16,5 meter för bil med påhängsvagn.
6. 18,75 meter för bil med släpvagn. *Förordning 2010:2037.*

### **Ikraftträdande- och övergångsbestämmelser:**

Till SFS 1998:1276

1. Denna förordning träder i kraft, i fråga om 3 kap. 61 § den 1 maj 2000, och i övrigt den 1 oktober 1999.

2. Genom förordningen upphävs vägtrafikkungörelsen (1972: 603). Dock skall bestämmelserna i 83 § vägtrafikkungörelsen och, om någon uppsåtligt eller av oaktsamhet bryter mot den bestämmelsen, 164 § första stycket 5 vägtrafikkungörelsen tillämpas till och med den 30 april 2000.

3. Till utgången av år 1999 får bilar, traktorer, motorredskap och terrängmotorfordon dra ett fordon som är inrättat för koppling till fordonet, saknar effektiva bromsar och har en bruttovikt som inte överstiger en och en halv gång dragfordonets bruttovikt, om fordonståget inte förs med högre hastighet än 20 kilometer i timmen.

4. Om det i en lag eller i en annan författning hänvisas till en bestämmelse som har ersatts genom en bestämmelse i denna förordning, tillämpas i stället den nya bestämmelsen.

5. I fråga om ett sådant läkarintyg som avses i 117 b § tredje stycket vägtrafikkungörelsen (1972:603) som har utfärdats före ikraftträdandet skall bestämmelserna i den kungörelsen tillämpas till och med utgången av oktober månad 2000.

6. Föreskrifter som har meddelats med stöd av vägtrafikkungörelsen (1972:603) skall vid tillämpningen av den nya förordningen anses meddelade med stöd av motsvarande bemyndigande i den nya förordningen.

7. Äldre bestämmelser gäller fortfarande i fråga om överklagande av beslut som har meddelats före den 1 oktober 1999.

8. För en moped som har tagits upp i typintyg enligt 63 § fordonskungörelsen (1972:595) i dess lydelse före den 1 november 1998 eller har godkänts vid mopedbesiktning enligt 48–54 §§ fordonskungörelsen i dess lydelse före den 1 november 1998 och därefter inte ändrats på sådant sätt som anges i 50 § fordonskungörelsen, gäller vad som sägs om moped klass II.

9. Lokala trafikföreskrifter som har meddelats enligt 147 § vägtrafikkungörelsen (1972:603) samt föreskrifter som har meddelats

med stöd av 64 § andra eller fjärde stycket, 106 § andra stycket eller 154 § vägtrafikkungörelsen skall upphöra att gälla vid utgången av juni månad år 2010. Detsamma gäller i fråga om beslut om undantag från sådana föreskrifter. *Förordning 2008:764*.

Till SFS 1999:240

Denna förordning utfärdades den 15 april 1999.

Till SFS 2000:289

Denna förordning träder i kraft den 1 juli 2000.

Till SFS 2005:518

Denna förordning träder i kraft den 1 juli 2005.

Till SFS 2006:1573

Denna förordning träder i kraft den 1 januari 2007.

Till SFS 2008:764 utfärdad den 11 september 2008.

Regeringen föreskriver att punkt 9 i ikraftträdande- och övergångsbestämmelserna ska ha ovanstående lydelse.

Till SFS 2008:1109

Denna förordning träder i kraft den 1 januari 2009.

Till SFS 2010:144

Denna förordning träder i kraft den 1 april 2010.

Till SFS 2010:2037

Denna förordning träder i kraft den 15 februari 2011.

**Bilaga 1****Tabell över högsta tillåtna bruttovikter vid olika axelavstånd på väg med BK1**

Avstånd i meter mellan fordonets eller fordonstågets första och sista axel		Högsta tillåtna bruttovikt i ton för fordonet eller fordonståget
mindre än	1,0	11,5
1,0 men inte	1,3	16
1,3 men inte	1,8	18
1,8 men inte	2,0	20
2,0 men inte	2,6	21
2,6 men inte	5,0	24
5,0 men inte	5,2	25
5,2 men inte	5,4	26
5,4 men inte	5,6	27
5,6 men inte	5,8	28
5,8 men inte	6,0	29
6,0 men inte	6,2	30
6,2 men inte	6,4	31
6,4 men inte	8,25	32
8,25 men inte	8,5	33
8,5 men inte	8,75	34
8,75 men inte	9,0	35
9,0 men inte	9,25	36
9,25 men inte	9,5	37
9,5 men inte	9,75	38
9,75 men inte	10,0	39
10,0 men inte	10,25	40
10,25 men inte	10,5	41
10,5 men inte	10,75	42
10,75 men inte	11,0	43
11,0 men inte	11,25	44
11,25 men inte	11,5	45
11,5 men inte	11,75	46
11,75 men inte	12,0	47
12,0 men inte	12,5	48
12,5 men inte	13,0	49
13,0 men inte	13,5	50
13,5 men inte	14,0	51
14,0 men inte	14,5	52
14,5 men inte	15,0	53
15,0 men inte	15,5	54
15,5 men inte	16,0	55
16,0 men inte	16,5	56
16,5 men inte	17,0	57
17,0 men inte	17,5	58
17,5 men inte	18,0	59
18,0 och större		60



För en släpvagn eller för en dolly med tillkopplad påhängsvagn med ett minsta avstånd mellan första och sista axeln av 6,6 meter gäller dock följande

Avstånd i meter mellan släpvagnens första och sista axel eller mellan dollyns första och påhängsvagnens sista axel	Högsta tillåtna bruttovikt i ton för släpvagnen
6,6 men inte 6,8	33
6,8 men inte 7,0	34
7,0 men inte 7,2	35
7,2 och större	36

Bruttovikten för ett motordrivet fordon får dock inte överstiga

- a) när fordonet har två axlar 18 ton
- b) när fordonet har tre axlar 25 ton
- c) när fordonet har tre axlar och drivaxeln är försedd med dubbelmonterade hjul och luftfjädring eller likvärdig fjädring, eller om varje drivaxel är försedd med dubbelmonterade hjul och vikten inte på någon axel överstiger 9,5 ton 26 ton
- d) ledbuss med tre axlar 28 ton
- e) när fordonet har fyra eller flera axlar 31 ton
- f) när fordonet har fyra eller flera axlar och drivaxeln är försedd med dubbelmonterade hjul och luftfjädring eller likvärdig fjädring, eller om varje drivaxel är försedd med dubbelmonterade hjul och vikten inte på någon av axlarna överstiger 9,5 ton 32 ton

*Förordning 2000:289.*

**Bilaga 2****Tabell över högsta tillåtna bruttovikter vid olika axelavstånd på väg med BK2**

Avstånd i meter mellan fordonets eller fordonstågets första och sista axel		Högsta tillåtna bruttovikt i ton för fordonet eller fordonståget
mindre än	2,0	16,0
2,0 men inte	2,6	20,0
2,6 men inte	4,8	22,0
4,8 men inte	5,0	22,16
5,0 men inte	5,2	22,5
5,2 men inte	5,4	22,84
5,4 men inte	5,6	23,18
5,6 men inte	5,8	23,52
5,8 men inte	6,0	23,86
6,0 men inte	6,2	24,2
6,2 men inte	6,4	24,54
6,4 men inte	6,6	24,88
6,6 men inte	6,8	25,22
6,8 men inte	7,0	25,56
7,0 men inte	7,2	25,9
7,2 men inte	7,4	26,24
7,4 men inte	7,6	26,58
7,6 men inte	7,8	26,92
7,8 men inte	8,0	27,26
8,0 men inte	8,2	27,6
8,2 men inte	8,4	27,94
8,4 men inte	8,6	28,28
8,6 men inte	8,8	28,62
8,8 men inte	9,0	28,96
9,0 men inte	9,2	29,3
9,2 men inte	9,4	29,64
9,4 men inte	9,6	29,98
9,6 men inte	9,8	30,32
9,8 men inte	10,0	30,66
10,0 men inte	10,2	31,0
10,2 men inte	10,4	31,34
10,4 men inte	10,6	31,68
10,6 men inte	10,8	32,02
10,8 men inte	11,0	32,36
11,0 men inte	11,2	32,7
11,2 men inte	11,4	33,04
11,4 men inte	13,4	38,0
13,4 men inte	13,6	38,04
13,6 men inte	13,8	38,56
13,8 men inte	14,0	39,08
14,0 men inte	14,2	39,6
14,2 men inte	14,4	40,12

*Bilaga 2 till trafikförordningen 187*

Avstånd i meter mellan fordonets eller fordonstågets första och sista axel		Högsta tillåtna bruttovikt i ton för fordonet eller fordonståget
14,4 men inte	14,6	40,64
14,6 men inte	14,8	41,16
14,8 men inte	15,0	41,68
15,0 men inte	15,2	42,2
15,2 men inte	15,4	42,72
15,4 men inte	15,6	43,24
15,6 men inte	15,8	43,76
15,8 men inte	16,0	44,28
16,0 men inte	16,2	44,8
16,2 men inte	16,4	45,32
16,4 men inte	16,6	45,84
16,6 men inte	16,8	46,36
16,8 men inte	17,0	46,88
17,0 men inte	17,2	47,4
17,2 men inte	17,4	47,92
17,4 men inte	17,6	48,44
17,6 men inte	17,8	48,96
17,8 men inte	18,0	49,48
18,0 men inte	18,2	50,0
18,2 men inte	18,4	50,52
18,4 men inte	18,5	51,04
18,5 och större		51,40

Bruttovikten för ett motordrivet fordon får inte överstiga 18 ton om det har två axlar.

**Bilaga 3****Tabell över högsta tillåtna bruttovikter vid olika axelavstånd på väg med BK3**

Avstånd i meter mellan fordonets eller fordonstågets första och sista axel		Högsta tillåtna bruttovikt i ton för fordonet eller fordonståget
mindre än	2,0	12,0
2,0 men inte	2,4	12,5
2,4 men inte	2,8	13,0
2,8 men inte	3,2	13,5
3,2 men inte	3,6	14,0
3,6 men inte	4,0	14,5
4,0 men inte	4,4	15,0
4,4 men inte	4,8	15,5
4,8 men inte	5,2	16,0
5,2 men inte	5,6	16,5
5,6 men inte	6,0	17,0
6,0 men inte	6,4	17,5
6,4 men inte	6,8	18,0
6,8 men inte	7,2	18,5
7,2 men inte	7,6	19,0
7,6 men inte	8,0	19,5
8,0 men inte	8,4	20,0
8,4 men inte	8,8	20,5
8,8 men inte	9,2	21,0
9,2 men inte	9,6	21,5
9,6 men inte	10,0	22,0
10,0 men inte	10,4	22,5
10,4 men inte	10,8	23,0
10,8 men inte	11,2	23,5
11,2 men inte	11,6	24,0
11,6 men inte	12,0	24,5
12,0 men inte	12,4	25,0
12,4 men inte	12,8	25,5
12,8 men inte	13,2	26,0
13,2 men inte	13,6	26,5
13,6 men inte	14,0	27,0
14,0 men inte	14,4	27,5
14,4 men inte	14,8	28,0
14,8 men inte	15,2	28,5
15,2 men inte	15,6	29,0
15,6 men inte	16,0	29,5
16,0 men inte	16,4	30,0
16,4 men inte	16,8	30,5
16,8 men inte	17,2	31,0
17,2 men inte	17,6	31,5
17,6 men inte	18,0	32,0
18,0 men inte	18,4	32,5

*Bilaga 3 till trafikförordningen 189*

Avstånd i meter mellan fordonets eller fordonstågets första och sista axel		Högsta tillåtna bruttovikt i ton för fordonet eller fordonståget
18,4 men inte	18,8	33,0
18,8 men inte	19,2	33,5
19,2 men inte	19,6	34,0
19,6 men inte	20,0	34,5
20,0 men inte	20,4	35,0
20,4 men inte	20,8	35,5
20,8 men inte	21,2	36,0
21,2 men inte	21,6	36,5
21,6 men inte	22,0	37,0

Är axelavståndet 22,0 meter eller större utgör högsta tillåtna bruttovikten 37,5 ton med tillägg av 0,25 ton för varje 0,2 meter varmed axelavståndet överstiger 22,0 meter.

## **Fordonslag (2002:574)**

6 juni 2002

Enligt riksdagens beslut föreskrivs följande.

### **1 kap. Inledande bestämmelser**

#### **Innehåll och tillämpningsområde**

**1 §** Denna lag innehåller bestämmelser om

1. kontroll av fordon samt därtill hörande system, komponenter och separata tekniska enheter,
2. kontroll av fordons last,
3. kontroll av färdskrivare och taxameter och kontroll av användningen av dessa, samt

4. den verksamhet som bedrivs av besiktningsorgan på fordonsområdet.

Lagen innehåller dessutom bemyndiganden att meddela föreskrifter i dessa ämnen samt om fordons beskaffenhet och utrustning.

**2 §** Lagen gäller inte

1. fordon som tillhör staten och är tillverkade för särskilda militära ändamål,
2. motordrivna fordon som är avsedda att föras av gående eller släpfordon som har kopplats till något sådant fordon,
3. fordon som används uteslutande inom inhägnade järnvägs- eller industriområden eller inom inhägnade tävlingsområden eller andra liknande inhägnade områden, eller
4. lekfordon.

**2 a §** I fråga om fordon som är avsedda för konsumenter eller som kan antas komma att användas av konsumenter gäller också produkt-säkerhetslagen (2004:451). *Lag 2004:467.*

#### **Definitioner**

**3 §** I denna lag avses med

*besiktningsorgan*: ett sådant organ som anges i 4 kap. 2 §,

*besiktnings tekniker*: den som har anställning hos ett besiktningsorgan för att utföra besiktningar,

*bilinspektör*: den som har anställning som bilinspektör hos en polismyndighet eller hos Rikspolisstyrelsen,

*tekniker*: den som har uppdrag som tekniker hos en polismyndighet.

*tillverkare*: den som inför godkännandemyndigheten ansvarar för alla aspekter av typgodkännandeprocessen och för produktionsöverensstämmelsen, även om denne inte varit direkt engagerad i samtliga stadier av produktionen av det fordon det system, den komponent eller den separata tekniska enhet som typgodkännandet avser, eller den som han eller hon har utsett som sin företrädare i frågor som omfattas av denna lag.

I övrigt har de beteckningar som används i denna lag samma betydelse som i lagen (2001:559) om vägtrafikdefinitioner. *Lag 2009:224.*

## 2 kap. Kontrollformer

### Inledande bestämmelse

**1 §** Kontroll om ett fordon är tillförlitligt från säkerhetssynpunkt och i övrigt lämpligt för trafik får ske genom de kontrollformer som i sina huvuddrag anges i detta kapitel.

### Typpodkännande

**2 §** Ett typpodkännande meddelas för en typ av fordon, system, komponent eller separat teknisk enhet som uppfyller föreskrivna krav i fråga om beskaffenhet och utrustning. Typpodkännande kan ske i enlighet med EG-rättsakter på området (EG-typpodkännande), i enlighet med överenskommelser upprättade inom Förenta nationernas ekonomiska kommission för Europa (ECE-typpodkännande) eller som nationellt typpodkännande.

Typpodkännande kan även meddelas för en fordonstyp som inte är färdigbyggd eller för en fordonstyp som byggs med en tillverkningsprocess som är uppdelad i separata etapper, om fordonstypen i det tillverkningsstadium där den befinner sig uppfyller föreskrivna krav i fråga om beskaffenhet och utrustning (etappvis typpodkännande).

Bestämmelser om typpodkännande i fråga om avgasrening finns i avgasreningsslagen (2011:318). *Lag 2011:324.*

**3 §** Den myndighet som regeringen utser är godkännandemyndighet.

**4 §** En tillverkare

1. ansvarar inför godkännandemyndigheten för alla aspekter av typpodkännandeprocessen,

2. ansvarar för att samtliga fordon, system, komponenter och separata tekniska enheter tillverkas i enlighet med den godkända typen,

3. är skyldig att medverka till den kontroll som behövs med anledning av godkännandet,

4. är skyldig att till godkännandemyndigheten utan ersättning lämna de upplysningar samt tillhandahålla de fordon, fordonsdelar, handlingar och den utrustning som behövs för kontrollen, och

5. är, om han eller hon är etablerad utanför Europeiska ekonomiska samarbetsområdet (EES), skyldig att utse en företrädare som är etablerad inom EES för att företräda honom eller henne inför godkännandemyndigheten.

Vid etappvist typpodkännande gäller tillverkarens skyldigheter enligt första stycket 1 och 2 för de system, komponenter eller separata tekniska enheter som tillförts under den tillverknings-etapp som han eller hon ansvarar för, samt för komponenter eller system som redan har godkänts vid tidigare etapper och som han eller hon har ändrat.

Godkännandemyndigheten har rätt till tillträde till en fabrik eller en annan anläggning och får där göra nödvändiga undersökningar. *Lag 2009:224.*

**4 a §** Regeringen eller den myndighet som regeringen bestämmer får meddela föreskrifter om att en tillverkare av fordon ska förse en tillverkare av komponenter eller separata tekniska enheter med alla uppgifter som krävs för att denne ska kunna få

1. ett EG-typgodkännande för sina komponenter eller separata tekniska enheter, eller

2. tillstånd att sälja fordonsdelar eller fordonsutrustning som annars är förbjudna att sälja.

Information som inte är allmänt tillgänglig behöver dock inte lämnas ut om inte mottagaren av informationen förbinder sig att hålla denna konfidentiell. *Lag 2009:224.*

**5 §** Om godkännandemyndigheten finner att fordon, system, komponenter eller separata tekniska enheter inte längre stämmer överens med den typ som den har godkänt, får myndigheten återkalla godkännandet.

**5 a §** Utöver vad som anges i 5 § upphör ett typgodkännande av fordon att gälla när

1. tillverkningen av den godkända fordonstypen, varianten eller versionen slutgiltigt och frivilligt har upphört, eller

2. giltighetstiden för godkännandet har gått ut till följd av en särskild begränsning. *Lag 2009:224.*

### **Enskilt godkännande**

**5 b §** Ett enskilt godkännande meddelas för ett fordon som uppfyller föreskrivna krav i fråga om beskaffenhet och utrustning.

I samband med det enskilda godkännandet ska de uppgifter om fordonet som ska föras in i vägtrafikregistret fastställas.

Den myndighet som regeringen utser är godkännandemyndighet. *Lag 2009:224.*

**5 c §** Det organ som inför ett enskilt godkännande kontrollerar att ett fordon uppfyller föreskrivna krav ska även fastställa fordonets tekniska identitet. *Lag 2009:224.*

### **Registreringsbesiktning**

**6 §** Registreringsbesiktning sker av ett fordon för att

1. fastställa fordonets tekniska identitet,

2. kontrollera att fordonet uppfyller föreskrivna krav i fråga om beskaffenhet och utrustning, samt

3. fastställa de uppgifter om fordonet som skall föras in i vägtrafikregistret. *Lag 2007:91.*

### **Mopedbesiktning**

**7 §** Mopedbesiktning sker av en moped för att fastställa att den är en moped klass II och för att kontrollera att den uppfyller föreskrivna krav i fråga om beskaffenhet och utrustning.



### **Lämplighetsbesiktning**

**8 §** Lämplighetsbesiktning sker för att kontrollera att ett fordon är lämpligt för den avsedda användningen.

Ett godkännande vid en lämplighetsbesiktning får återkallas, om fordonet inte längre är lämpligt för den avsedda användningen.

### **Kontrollbesiktning**

**9 §** Kontrollbesiktning sker för att kontrollera att ett fordon

1. inte har försämrats i otillåten grad beträffande föreskrivna krav i fråga om den beskaffenhet och utrustning som är av betydelse från miljö- och trafiksäkerhetssynpunkt, och

2. uppfyller föreskrivna krav till skydd för liv och hälsa.

Kontrollbesiktning sker periodiskt men kan också ske till följd av körförbud eller föreläggande.

### **Flygande inspektion**

**10 §** Flygande inspektion sker för att kontrollera att ett fordon som anträffas i trafik

1. inte har försämrats i otillåten grad beträffande föreskrivna krav i fråga om den beskaffenhet och utrustning som är av betydelse från miljö- och trafiksäkerhetssynpunkt och att det inte i övrigt avviker från det godkända utförandet, och

2. uppfyller föreskrivna krav till skydd för liv och hälsa.

Flygande inspektion får även ske av ett fordon som anträffas under sådana omständigheter att det finns anledning att anta att det i nära anslutning till anträffandet har använts i trafik.

Flygande inspektion av fordon som används i yrkesmässig trafik får dessutom ske i företagets lokaler eller liknande eller på ett område i anslutning till dessa.

Flygande inspektion skall utföras av en polisman eller en bilinspektör som har förordnats av Rikspolisstyrelsen. Den som utför inspektionen får biträdas av en tekniker som har förordnats av Rikspolisstyrelsen.

### **Annan kontroll genom polisman**

**11 §** Varje polisman som har anledning att anta att ett fordon som anträffas i trafik inte är i föreskrivet skick får utföra den kontroll av fordonets beskaffenhet och utrustning som uppenbart behövs från trafiksäkerhetssynpunkt.

### **Kontroll av fordons last**

**12 §** Kontroll av fordons last sker för att kontrollera att ett fordon är lastat på föreskrivet sätt. Kontrollen skall utföras av en polisman eller en bilinspektör.

### **Vägkontroll m.m. av färdskrivare**

**13 §** Vägkontroll av färdskrivaren i ett fordon, som anträffas i trafik eller som kan antas ha använts i trafik i nära anslutning till anträffandet, och som enligt särskilda föreskrifter ska vara utrustat med färdskrivare, sker för att kontrollera att den är av godkänd typ

och uppfyller föreskrivna krav i fråga om montering, funktion och användning. Beträffande fordon som används av företag får motsvarande kontroll ske även i företagets lokaler eller liknande eller på ett område i anslutning till dessa.

Kontrollerna ska utföras av en polisman eller en bilinspektör. Kontrollen enligt första styckets andra mening, får även utföras av en tjänsteman vid Transportstyrelsen med särskilt förordnande. *Lag 2011:417.*

### **Vägkontroll m.m. av taxameter**

**14 §** Vägkontroll av taxametern hos ett fordon, som används i taxi- trafik eller som kan antas ha använts i sådan trafik i nära anslutning till anträffandet, och som enligt särskilda föreskrifter skall vara utrustat med taxameter, sker för att kontrollera att den är av godkänd typ och uppfyller föreskrivna krav i fråga om montering, funktion och användning. Motsvarande kontroll får ske även i taxiföretagets lokaler eller liknande eller på ett område i anslutning till dessa. Kontrollen skall utföras av en polisman eller en bilinspektör.

## **3 kap. Allmänna bestämmelser om kontrollen**

### **Grundläggande bestämmelse**

**1 §** Kontroll som avses i denna lag skall anordnas och utföras så att den inte orsakar större olägenheter än vad som är nödvändigt med hänsyn till dess ändamål.

### **Stoppande av fordon**

**2 §** En bilinspektör får i fall som avses i 2 kap. 10 och 12–14 §§ stoppa fordon för att genomföra kontroll.

En polismans rätt att stoppa fordon regleras i polislagen (1984:387).

### **Tillträde till fordon och lokaler m.m.**

**3 §** En polisman, en besiktningstekniker, en bilinspektör eller en tekniker har vid kontroll enligt denna lag rätt till tillträde till fordon och slutna utrymmen i fordon samt, i fall som avses i 2 kap. 10, 13 och 14 §§, till företags lokaler eller liknande eller till ett område i anslutning till dessa.

En tjänsteman vid Transportstyrelsen med särskilt förordnande har, vid kontroll enligt 2 kap. 13 § eller om det behövs för prövningen av ett ärende som styrelsen handlägger, rätt till tillträde till fordon och slutna utrymmen i fordon samt till lokaler eller liknande eller till ett område i anslutning till dessa där ett fordon står uppställt.

En polisman eller en bilinspektör har rätt till tillträde till fordon och till slutna utrymmen i ett fordon eller dess last för att kontrollera att fordonet är lastat på föreskrivet sätt. *Lag 2011:417.*

### **Provkörning**

**4 §** Den som utför sådan kontroll eller prövning som avses i 3 § första eller andra stycket får i samband därmed provköra ett fordon.

Detsamma gäller den som Trafikverket särskilt har förordnat att utföra haveriundersökningar och den som Transportstyrelsen särskilt har förordnat att utöva tillsyn enligt produktsäkerhetslagen (2004:451). *Lag 2011:417.*

**5 §** Sådan provkörning som avses i 4 § får ske även om det finns hinder mot att använda fordonet enligt denna lag, lagen (2001:558) om vägtrafikregister eller avgasreninglagen (2011:318) eller enligt föreskrifter som har meddelats med stöd av dessa lagar. *Lag 2011:324.*

#### **Förelägganden, körförbud m.m.**

**6 §** Transportstyrelsen, en polisman, ett besiktningsorgan eller en bilinspektör får i enlighet med vad som föreskrivs med stöd av 5 kap. 8 § meddela de förelägganden, körförbud och andra beslut som behövs med hänsyn till ett fordonets säkerhet eller lämplighet i trafik. För ett sådant fall får det föreskrivas att fordonet kan godkännas på grundval av ett intyg som har utfärdats efter reparation och provning vid en verkstad som är ackrediterad enligt Europaparlamentets och rådets förordning (EG) nr 765/2008 av den 9 juli 2008 om krav för ackreditering och marknadskontroll i samband med saluföring av produkter och upphävande av förordning (EEG) nr 339/93 och lagen (2011:791) om ackreditering och teknisk kontroll.

Körförbud får meddelas vid registreringsbesiktning, kontrollbesiktning och flygande inspektion om det kontrollerade fordonet är så bristfälligt att det inte kan användas utan uppenbar fara för trafiksäkerheten. Körförbud kan inträda även med anledning av att ett fordon inte har genomgått en kontroll som ska ske enligt meddelade föreskrifter eller särskilt föreläggande. *Lag 2011:792.*

### **4 kap. Besiktningsverksamheten**

#### **Besiktningsorgan**

**1 §** Besiktningar och provningar av fordon vid kontroll enligt denna lag får utföras endast av de besiktningsorgan som anges i 2 §. Regeringen får dock beträffande provningar föreskriva annat.

#### **Ackreditering av besiktningsorgan**

**2 §** Registreringsbesiktningar, mopedbesiktningar, lämplighetsbesiktningar och kontrollbesiktningar får utföras endast av sådana besiktningsorgan som är ackrediterade av Styrelsen för ackreditering och teknisk kontroll enligt Europaparlamentets och rådets förordning (EG) nr 765/2008 av den 9 juli 2008 om krav för ackreditering och marknadskontroll i samband med saluföring av produkter och upphävande av förordning (EEG) nr 339/93 och lagen (2011:791) om ackreditering och teknisk kontroll.

Styrelsen för ackreditering och teknisk kontroll ska underrätta Transportstyrelsen om sådana beslut om ackreditering som avses i första stycket liksom om återkallelser av sådana beslut. *Lag 2011:792.*

**2 a §** En ackreditering enligt 2 § första stycket ska avse alla de former av besiktning som anges där.

Ackrediteringen ska meddelas för besiktning av en eller flera av följande tre fordonskategorier, nämligen

1. motorfordon och släpfordon till motorfordon samt traktorer som utgörs av ombyggda bilar, samtliga om de har en totalvikt av högst 3,5 ton, och lätta terrängvagnar och terrängskotrar samt terrängsläp till sådana vagnar och skotrar,

2. motorfordon och släpfordon till motorfordon och traktorer som utgörs av ombyggda bilar, samtliga om de har en totalvikt över 3,5 ton,

3. traktorer som inte utgörs av ombyggda bilar samt motorredskap och EG-mobilkranar och släpfordon till traktorer, motorredskap eller EG-mobilkranar, och tunga terrängvagnar och terrängsläp till sådana vagnar. *Lag 2010:39.*

**2 b §** En ackreditering som avses i 2 § första stycket får bara meddelas en sökande som är en i Sverige registrerad juridisk person eller en enskild näringsidkare vars registrering enligt handelsregisterlagen (1974:157) utvisar att huvudkontoret finns i Sverige. *Lag 2010:39.*

**2 c §** En ackreditering som avses i 2 § första stycket får bara meddelas en sökande som med hänsyn till ekonomiska förhållanden och allmänt gott anseende bedöms vara lämplig att driva verksamheten. *Lag 2010:39.*

**2 d §** Vid prövningen av om sökanden uppfyller kravet på allmänt gott anseende ska beaktas hans eller hennes vilja och förmåga att fullgöra sina skyldigheter mot det allmänna och laglydnad i övrigt.

Kravet på allmänt gott anseende anses inte uppfyllt av den som dömts för allvarliga, ekonomiska eller andra brott, eller upprepade överträdelser av denna lag eller föreskrifter som meddelats med stöd av den. *Lag 2010:39.*

**2 e §** En prövning enligt 2 c och 2 d §§ ska avse den juridiska personen eller den enskilde näringsidkaren samt följande personer:

1. i aktiebolag och ekonomiska föreningar den verkställande direktören, om det finns en sådan, och annan som genom ledande ställning eller på annat sätt har ett bestämmande inflytande över verksamheten,

2. i kommanditbolag och andra handelsbolag varje bolagsman som inte är kommanditdelägare och annan som genom ledande ställning eller på annat sätt har ett bestämmande inflytande över verksamheten, och

3. i andra privaträttsliga juridiska personer än de som avses i 1 och 2 den eller de som genom ledande ställning eller på annat sätt har ett bestämmande inflytande över verksamheten.

Härutöver ska prövningen också avse styrelseledamöter och styrelsesuppleanter som till följd av eget ekonomiskt intresse har en

väsentlig gemenskap med den juridiska personen som är grundad på andelsrätt eller därmed jämförligt ekonomiskt intresse. *Lag 2010:39.*

**2 f §** Om någon sådan person som anges i 2 e § byts ut eller tillkommer ska den nya personens lämplighet prövas. *Lag 2010:39.*

**2 g §** I ansökan om ackreditering ska sökanden ange det eller de län där besiktningsverksamheten ska bedrivas.

Ett beslut om ackreditering enligt 2 a § ska förenas med villkor enligt Europaparlamentets och rådets förordning (EG) nr 765/2008 av den 9 juli 2008 om krav för ackreditering och marknadskontroll i samband med saluföring av produkter och upphävande av förordning (EEG) nr 339/93 och 5 § lagen (2011:791) om ackreditering och teknisk kontroll om att besiktningsorganet i ett och samma län ska erbjuda och utföra besiktningar för de fordon som anges i beslutet. *Lag 2011:792.*

**2 h §** Besiktningsorganen får inte bedriva eller stå i kommersiellt, ekonomiskt eller något annat beroendeförhållande till någon som bedriver

1. handel med, tillverkning, import eller marknadsföring av besiktningspliktiga fordon eller delar eller tillbehör till sådana fordon,
2. reparation eller service av besiktningspliktiga fordon,
3. yrkesmässig trafik som kräver trafiktillstånd enligt yrkestrafiklagen (1998:490), eller
4. uthyrningsrörelse som kräver tillstånd enligt lagen (1998:492) om biluthyrning.

Regeringen eller den myndighet som regeringen bestämmer får meddela föreskrifter om de ytterligare krav i fråga om oberoende som ska ställas på ett besiktningsorgan. *Lag 2010:39.*

**2 i §** En besiktningstekniker ska ha den utbildning och kompetens som framgår av föreskrifter som meddelats med stöd av 5 kap. 8 §. *Lag 2010:39.*

### **Besiktningsorganens verksamhet**

**3 §** Besiktningsorganen prövar frågor som gäller godkännande av fordon vid besiktningar för vilka de ackrediterats enligt 2 och 2 a §§.

Finner ett besiktningsorgan att ett beslut som det meddelat enligt första stycket är uppenbart oriktigt på grund av nya omständigheter eller av någon annan anledning ska besiktningsorganet ändra beslutet, om det kan ske snabbt och enkelt och utan att det blir till nackdel för någon enskild. *Lag 2010:39.*

**4 §** Paragrafen upphävd. *Lag 2010:39.*

**5 §** Besiktningsorganen ska underrätta de myndigheter som har rätt att meddela föreskrifter om fordons beskaffenhet och utrustning om iakttagelser av betydelse för respektive myndighets verksamhet. *Lag 2010:39.*

198 *Fordonslag 4 och 5 kap.*

**6 §** Paragrafen upphävd. *Lag 2009:224.*

**7 §** Paragrafen upphävd. *Lag 2009:224.*

**8 §** Ny beteckning 5 kap. 3 c §. *Lag 2009:224.*

**9 §** Ny beteckning 5 kap. 3 d §. *Lag 2009:224.*

## **5 kap. Övriga bestämmelser**

### **Straff**

**1 §** Den som uppsåtligen hindrar eller försvårar en inspektion eller kontroll enligt 2 kap. 10–14 §§ döms till böter.

I övrigt kan dömas till böter enligt föreskrifter som beslutats med stöd av sådant bemyndigande som anges i 8 §.

**2 §** Ansvar enligt denna lag inträder inte, om straff kan dömas ut enligt brottsbalken eller enligt lagen (1951:649) om straff för vissa trafikbrott.

### **Hindrande av fortsatt färd**

**3 §** En polisman skall hindra fortsatt färd med ett fordon som inte är i föreskrivet skick, om den fortsatta färden skulle medföra en påtaglig fara för trafiksäkerheten eller annars utgöra en väsentlig olägenhet.

### **Tillsyn**

**3 a §** Styrelsen för ackreditering och teknisk kontroll och Transportstyrelsen utövar tillsyn över sådan besiktningssamsamhet som avses i denna lag.

Styrelsen för ackreditering och teknisk kontroll ska kontrollera att den tekniska kompetensen och utrustningsnivån i verksamheten samt kvalitetssäkringen av denna uppfyller föreskrivna krav. Styrelsen ska därutöver kontrollera att verksamheten uppfyller sådana krav som avses i 4 kap. 2 a–2 i §§.

Transportstyrelsen ska kontrollera att besiktningssamsamheten fungerar väl med avseende på trafiksäkerhet, miljö, prisutveckling, teknikutveckling och tillgänglighet. *Lag 2010:39.*

**3 b §** Tillsynen över efterlevnaden av denna lag, utöver vad som anges i 3 a §, och av de föreskrifter som har meddelats med stöd av lagen utövas av den myndighet som regeringen bestämmer.

Den som saluför fordon, system, komponenter, separata tekniska enheter, fordonsdelar eller annan utrustning till fordon ska på begäran av tillsynsmyndigheten

1. lämna tillträde till fordon, slutna utrymmen i fordon, lokaler eller liknande, och till områden i anslutning till dessa där fordon står uppställda, samt

2. lämna de upplysningar och tillhandahålla de handlingar, varu-  
prover och liknande som behövs för tillsynen.

Tillsynsmyndigheten får meddela de förelägganden som behövs för att denna lag och föreskrifter som har meddelats med stöd av denna lag ska efterlevas.

Ett föreläggande enligt tredje stycket får förenas med vite. *Lag 2009:224.*

**3 c §** Ett besiktningsorgan ska på uppmaning av Transportstyrelsen möjliggöra stickprovskontroller genom att

1. lämna styrelsen tillträde till lokaler och platser där besiktningar utförs, och
2. lämna de upplysningar och handlingar som styrelsen begär.

Transportstyrelsen ska rapportera utfallet av stickprovskontrollerna till Styrelsen för ackreditering och teknisk kontroll. *Lag 2009:224.*

**3 d §** Paragrafen upphävd. *Lag 2010:39.*

### **Överklagande**

**4 §** Ett beslut i ett enskilt fall enligt denna lag eller enligt föreskrifter som har meddelats med stöd av lagen får överklagas hos allmän förvaltningsdomstol, om inte något annat följer av 5 eller 6 §.

Prövningstillstånd krävs vid överklagande till kammarrätten.

**5 §** Beslut om körförbud som har meddelats av en polisman, en bilinspektör eller ett besiktningsorgan får överklagas hos Transportstyrelsen. Detsamma gäller beslut i ett ärende om registreringsbesiktning, mopedbesiktning eller lämplighetsbesiktning, beslut om återkallelse av en godkänd lämplighetsbesiktning och beslut om fastställande av ett fordons tekniska identitet enligt 2 kap. 5 c §.

Överklagande får ske utan begränsning till viss tid. Överklagandet ska ges in till Transportstyrelsen. *Lag 2009:224.*

**6 §** Beslut i följande fall får inte överklagas.

1. Körförbud eller föreläggande som har meddelats av Transportstyrelsen.
2. Transportstyrelsens beslut i ett ärende som har överklagats till styrelsen.
3. Annat beslut av en polisman, en bilinspektör eller ett besiktningsorgan än som avses i 5 §.
4. Fråga om godkännande av ett fordon på grundval av ett intyg enligt 3 kap. 6 §.
5. Beslut om undantag från föreskrifter som har meddelats med stöd av lagen.

Första stycket 1 gäller inte förelägganden som har meddelats enligt 3 b §. *Lag 2009:224.*

### **Verkställighet**

**7 §** Ett beslut enligt denna lag eller enligt föreskrifter som har meddelats med stöd av lagen gäller omedelbart, om inte något annat anges i beslutet.

### **Bemyndigande**

**8 §** Regeringen eller den myndighet som regeringen bestämmer får meddela föreskrifter om fordons beskaffenhet och utrustning samt i fråga om de kontrollformer som avses i denna lag meddela ytterligare föreskrifter om

1. kontrollens omfattning och besiktningsorganens verksamhet,
2. förutsättningarna för godkännande vid kontroll,
3. förelägganden och körförbud,
4. förutsättningarna för att bruka vissa fordon,
5. utbildnings- och kompetenskrav för besiktnings tekniker, samt
6. avgifter.

Regeringen eller den myndighet som regeringen bestämmer får också meddela föreskrifter om

1. registrering, ibruktagande, försäljning, saluföring och användning av fordon, system, komponenter, separata tekniska enheter, fordonsdelar och annan utrustning till fordon,

2. att ett typgodkännande av fordon ska upphöra att gälla när nya krav som är tillämpliga på den godkända fordonstypen, varianten eller versionen blir obligatoriska,

3. tillverkares tillhandahållande av information och dokumentation om fordon, system, komponenter och separata tekniska enheter,

4. tillsynen över efterlevnaden av denna lag och av föreskrifter som har meddelats med stöd av lagen,

5. skyldighet för besiktningsorganen att rapportera genomförande och utfall av fordonsbesiktningar och de uppgifter som i övrigt behövs för att Transportstyrelsen och Styrelsen för ackreditering och teknisk kontroll ska kunna fullgöra sina tillsynsuppgifter enligt 5 kap. 3 a §, samt om

6. avgifter för Transportstyrelsens tillsyn enligt 5 kap. 3 a–3 c §§ och för ärendehandläggning enligt denna lag och föreskrifter som har meddelats med stöd av lagen. *Lag 2010:39.*

### **Ikraftträdande- och övergångsbestämmelser:**

Till SFS 2002:574

1. Denna lag träder i kraft den 1 maj 2003.

2. Genom lagen upphävs

- a) kungörelsen (1960:167) i anledning av Sveriges tillträde till den i Genève den 20 mars 1958 avslutade överenskommelsen om antagande av enhetliga regler för typgodkännande av utrustning och delar till motorfordon samt ömsesidigt erkännande av sådant godkännande,

- b) terrängtrafikkungörelsen (1972:594),

- c) fordonskungörelsen (1972:595), samt

- d) lagen (1994:2043) om vissa besiktningsorgan på fordonsområdet.

3. Äldre föreskrifter gäller fortfarande i fråga om ärenden som har anhängiggjorts före ikraftträdandet.

Till SFS 2004:467

Denna lag träder i kraft den 1 juli 2004.



Till SFS 2007:91

1. Denna lag träder i kraft den 4 februari 2008.
2. För ärenden som har anhängiggjorts före ikraftträdandet gäller 2 kap. 6 § i sin äldre lydelse.

Till SFS 2008:1377

Denna lag träder i kraft den 1 januari 2009. Vid tillämpning av 7 a § förvaltningsprocesslagen (1971:291) ska Transportstyrelsen vara den enskildes motpart.

Till SFS 2009:224

Denna lag träder i kraft den 29 april 2009.

Till SFS 2010:39

1. Denna lag träder i kraft den 1 juli 2010.
2. De besiktningsorgan som enligt äldre föreskrifter är behöriga att utföra besiktningar ska anses behöriga till det i den omfattning som följer av äldre föreskrifter fram till och med den 31 december 2010. För sådana besiktningsorgan gäller 5 kap. 3 a, 3 c och 3 d §§ i sin lydelse vid utgången av juni 2010.
3. Om ett besiktningsorgan som avses i 2 före den 31 december 2010 ackrediteras enligt 4 kap. 2 § upphör punkten 2 att gälla för besiktningsorganet.

Till SFS 2010:96

Denna lag träder i kraft den 1 april 2010.

Till SFS 2011:324

Denna lag träder i kraft den 1 maj 2011.

Till SFS 2011:417

Denna lag träder i kraft den 1 maj 2011.

Till SFS 2011:792

Denna lag träder i kraft den 1 augusti 2011.

## **Fordonsförordning (2009:211)**

26 mars 2009

Regeringen föreskriver följande.

### **1 kap. Inledande bestämmelser**

#### **Tillämpningsområde m.m.**

**1 §** Denna förordning innehåller bestämmelser om

1. fordons beskaffenhet och utrustning,
2. kontroll av fordon samt därtill hörande system, komponenter och separata tekniska enheter, samt
3. den verksamhet som bedrivs av besiktningsorgan på fordonsområdet.

**2 §** Förordningen gäller inte

1. fordon som tillhör staten och är tillverkade för särskilda militära ändamål,
2. motordrivna fordon som är avsedda att föras av gående, eller släpfordon som har kopplats till något sådant fordon,
3. fordon som används uteslutande inom inhägnade järnvägs- eller industriområden eller inom inhägnade tävlingsområden eller andra liknande inhägnade områden, eller
4. lekfordon.

**3 §** I följande författningar finns bestämmelser i nedan angivna ämnen, nämligen

1. om undantag från denna förordning i militärtrafikförordningen (2009:212) och vägtrafikförordningen (1995:137) för den kommunala organisationen för räddningstjänst under utbildning och höjd beredskap,
2. om färdskrivare i förordningen (1993:185) om arbetsförhållanden vid vissa internationella vägtransporter och förordningen (2004:865) om kör- och vilotider samt färdskrivare, m.m.,
3. om taxameter i yrkestrafikförordningen (1998:779),
4. om registrering av fordon i förordningen (2001:650) om vägtrafikregister,
5. om motorfordons beskaffenhet och utrustning för begränsning av utsläpp av avgaser och andra ämnen i avgasreningsförordningen (2011:345). *Förordning 2011:352.*

#### **Definitioner m.m.**

**4 §** I denna förordning avses med:

- *fordonstyp*: fordon med en viss uppsättning utmärkande egenskaper som innebär att de inte skiljer sig från varandra i fråga om fordonskategori, tillverkare, tillverkarens typbeteckning eller väsentliga konstruktions- eller formgivningsaspekter,

- *teknisk tjänst*: ett organ som har utsetts för att utföra provning och inspektion för godkännandemyndighetens räkning. Godkännandemyndigheten kan även själv utöva denna funktion.

- *provningsorgan*: ett organ som utför provningar enligt fordonslagen (2002:574) och denna förordning.

I övrigt har de beteckningar som används i denna förordning samma betydelse som i lagen (2001:559) om vägtrafikdefinitioner, i förordningen (2001:651) om vägtrafikdefinitioner och i fordonslagen (2002:574), om inte något annat anges. *Förordning 2010:75*.

**5 §** Bestämmelserna i denna förordning om ägaren av ett fordon tillämpas på innehavaren av det när det är fråga om fordon som innehas

1. på grund av kreditköp med förbehåll om återtaganderätt, eller
2. med nyttjanderätt för en bestämd tid om minst ett år.

**6 §** Om den som äger ett motordrivet fordon som är registrerat i vägtrafikregistret, eller den som innehar det under sådana omständigheter som sägs i 5 §, inte har fyllt 18 år och en förmyndare för honom eller henne har registrerats i vägtrafikregistret, tillämpas bestämmelserna om ägaren i denna förordning på förmyndaren.

**7 §** Av 8 kap. 11 § framgår hur bestämmelserna i denna förordning, eller i föreskrifter som har meddelats med stöd av förordningen, om ansvar för ägare eller användare av fordon ska tillämpas i vissa fall.

**8 §** Godkännandemyndighet enligt fordonslagen (2002:574) och enligt denna förordning är Transportstyrelsen.

## **2 kap. Fordons beskaffenhet och utrustning**

### **Allmänna förutsättningar för att fordon och fordonsutrustning ska få användas, tas i bruk och saluföras**

**1 §** Ett fordon får användas endast om det är tillförlitligt från säkerhetssynpunkt och i övrigt lämpligt för trafik. I dessa hänseenden gäller bestämmelserna i detta kapitel samt de föreskrifter som myndigheter meddelar med stöd av bestämmelserna i 8 kap.

Trots bestämmelserna i första stycket får ett fordon användas om det behövs för provkörning eller bogsering av det eller för liknande ändamål och det kan ske utan fara för trafiksäkerheten. Detsamma gäller i fall som avses i 18 § 2 lagen (2001:558) om vägtrafikregister.

**2 §** Mopeder klass II får tas i bruk endast om de

1. omfattas av ett i Sverige giltigt typgodkännande, är försedda med ett typgodkännandemärke och det finns ett intyg om överensstämmelse för dem, eller
2. har godkänts vid en mopedbesiktning.

Trots vad som anges i första stycket får en moped klass II användas för färd kortaste lämpliga väg till eller från ett besiktningsorgan för besiktning. Detsamma gäller om mopeden används av en person, som yrkesmässigt eller i ett företag med egen verkstad

tillverkar eller reparerar mopeder, för provkörning i samband med tillverkningen eller reparationen.

**3 §** Nya EG-motorfordon och släpvagnar till sådana fordon får saluföras endast om de omfattas av ett i Sverige giltigt typgodkännande eller enskilt godkännande.

Bestämmelsen i första stycket gäller inte

1. fordon som är konstruerade och tillverkade för användning av Försvarsmakten,
2. fordon som uteslutande är avsedda för tävling på väg,
3. prototyper av fordon som används på väg för utförande av ett särskilt provningsprogram under en tillverkares ansvar,
4. fordon som inte är färdigbyggda,
5. fordon som är avsedda för export utanför Europeiska ekonomiska samarbetsområdet,
6. fordon som omfattas av ett tillfälligt EG-typgodkännande enligt 3 kap. 12 § eller av ett godkännande som godkännandemyndigheten med stöd av 3 kap. 34 § har beslutat ska gälla i Sverige, och som har tillverkats innan godkännandet upphörde att gälla, eller
7. typgodkända fordon i slutserier som har medgetts undantag enligt 20 kap. 3 a § förordningen (2001:650) om vägtrafikregister. *Förordning 2010:100.*

**4 §** Komponenter och separata tekniska enheter till EG-motorfordon eller släpvagnar till sådana fordon får saluföras eller tas i bruk endast om de uppfyller föreskrivna krav och är märkta på föreskrivet sätt.

Bestämmelsen i första stycket gäller inte komponenter eller separata tekniska enheter som

1. är särskilt konstruerade eller avsedda för fordon som avses i 3 § andra stycket 1, 2, 3 eller 5,
2. omfattas av ett tillfälligt EG-typgodkännande enligt 3 kap. 12 § eller av ett utomlands meddelat tillfälligt typgodkännande som godkännandemyndigheten med stöd av 3 kap. 34 § har beslutat ska gälla i Sverige, och som avser ifrågasvarande komponent eller separata tekniska enhet,
3. är avsedda att monteras på fordon som omfattas av ett EG-typgodkännande för fordon i små serier, ett nationellt typgodkännande för fordon i små serier eller ett enskilt godkännande, om godkännandet av fordonet inte inkluderar ett godkännande av motsvarande komponent eller separata tekniska enhet,
4. är avsedda att monteras i fordon som vid tidpunkten för ibruktagandet inte behövde omfattas av ett i Sverige giltigt typgodkännande eller enskilt godkännande, eller
5. är avsedda för export utanför Europeiska ekonomiska samarbetsområdet. *Förordning 2010:100.*

### **Grundläggande krav i fråga om fordons beskaffenhet och utrustning**

**5 §** Ett utrymme för den som färdas i ett motordrivet fordon ska vara inrättat och utrustat så, att personskada vid en trafikolycka eller en inbromsning hindras eller begränsas.

Förarplatsen i ett motorfordon eller i ett terrängmotorfordon ska vara rymlig och anordnad så, att den medger en lämplig körställning och en god uppsikt över omgivningen.

**6 §** Anordningar som är avsedda för manövreringen av ett motordrivet fordon eller i övrigt för att användas av föraren under färd ska vara inrättade och placerade så, att förväxling undviks och föraren lätt kan komma åt dem utan att trafiksäkerheten åsidosätts.

**7 §** Ett fordon ska vara konstruerat så, att risk för brand, explosion eller skada av annan orsak i möjligaste mån undanröjs. Behållare och ledningar för gasformigt bränsle för fordons framdrivning får inte finnas i ett utrymme som är avsett för personbefordran.

**8 §** Ett motorfordon och ett släpfordon till ett sådant fordon ska ha en yttre utformning som är godtagbar med hänsyn till risken för skada på andra trafikanter, och som även i övrigt uppfyller trafiksäkerhetens krav.

**9 §** Ett motorfordon och ett släpfordon till ett sådant fordon ska vara inrättat och utrustat på ett sätt som är godtagbart med hänsyn till risken för allvarlig skada på miljön, och som även i övrigt uppfyller miljömässiga krav.

### **Särskilt om typgodkända och enskilt godkända fordon m.m.**

**10 §** Ett nytt fordon ska, när det gäller beskaffenhet och utrustning, anses stämma överens med kraven i denna förordning och i föreskrifter som har meddelats med stöd av förordningen, om det omfattas av ett i Sverige giltigt typgodkännande eller enskilt godkännande.

Vad som sägs i första stycket gäller inte fordon som är konstruerade för vänstertrafik.

**11 §** System, komponenter och separata tekniska enheter ska, när det gäller beskaffenhet, anses stämma överens med kraven i denna förordning och i föreskrifter som har meddelats med stöd av förordningen, om de omfattas av ett i Sverige giltigt typgodkännande.

Om en komponent eller en separat teknisk enhet ingår i ett i Sverige giltigt typgodkännande för system avseende ett fordon, ska även komponenten eller den separata tekniska enheten, när det gäller beskaffenhet, anses stämma överens med kraven i denna förordning och de föreskrifter som har meddelats med stöd av förordningen, om inte annat är särskilt föreskrivet.

**12 §** Trots vad som anges i 10 och 11 §§ gäller följande.

Om godkännandemyndigheten finner att EG-motorfordon eller släpvagnar till EG-motorfordon, eller system, komponenter eller

separata tekniska enheter till sådana fordon, allvarligt äventyrar trafiksäkerheten eller allvarligt skadar miljön eller folkhälsan, får myndigheten i ett enskilt fall besluta att de inte får registreras, säljas eller tas i bruk.

Om godkännandemyndigheten finner att mopeder eller motorcyklar, eller system, komponenter eller separata tekniska enheter till sådana fordon, allvarligt äventyrar trafiksäkerheten, får myndigheten i ett enskilt fall besluta att de inte får säljas, tas i bruk eller användas.

Om godkännandemyndigheten finner att jordbruks- eller skogsbrukstraktorer eller system, komponenter eller separata tekniska enheter till sådana traktorer utgör en allvarlig fara för trafiksäkerhet eller arbetsmiljö, får myndigheten i ett enskilt fall besluta att de inte får registreras, säljas eller tas i bruk.

Ett beslut enligt andra, tredje eller fjärde styckena gäller i högst sex månader.

Godkännandemyndigheten ska omedelbart underrätta tillverkaren, godkännandemyndigheterna i de andra medlemsstaterna inom Europeiska ekonomiska samarbetsområdet samt Europeiska kommissionen om beslutet och skälen för det. *Förordning 2010:791.*

**13 §** Ett fordon som enligt 15 § lagen (2001:558) om vägtrafikregister är undantaget från registreringsplikt ska, när det gäller beskaffenhet och utrustning, anses uppfylla kraven i detta kapitel, om det får användas i registreringslandet och är i trafikdugligt skick.

### **Skyldighet för ägare m.fl. att underhålla och sköta fordon**

**14 §** Ägaren av ett fordon som är i bruk är skyldig att underhålla och sköta det så att det är i föreskrivet skick. Han eller hon är också skyldig att se till att fordonet inte används i strid med bestämmelserna i denna förordning eller bestämmelser eller förbud som har meddelats med stöd av förordningen.

Bestämmelserna i första stycket gäller även

1. den som använder någon annans fordon utan lov, och
2. den som innehar ett fordon med nyttjanderätt för obestämd tid eller för en bestämd tid som understiger ett år och har befogenhet att bestämma vem som får föra fordonet eller anlitar någon annan förare än ägaren har utsett

## **3 kap. Typgodkännande**

### **Inledande bestämmelse**

**1 §** Ett typgodkännande innebär att en typ av fordon, system, komponent eller separat teknisk enhet godkänns i fråga om beskaffenhet och utrustning.

Av 2 kap. 2 § fordonslagen (2002:574) framgår att typgodkännande kan ske i enlighet med EG-direktiv på området (EG-typgodkännande), i enlighet med överenskommelser upprättade inom Förenta nationernas ekonomiska kommission för Europa (ECE-typgodkännande) eller som nationellt typgodkännande.

### **Tillämpningsområde**

**2 §** Förfarandet med EG-typgodkännande tillämpas för

1. EG-motorfordon och släpvagnar till sådana fordon,
2. mopeder och motorcyklar,
3. jordbruks- och skogsbrukstraktorer, samt
4. system, komponenter och separata tekniska enheter till sådana fordon som anges i 1–3.

**3 §** Förfarandet med ECE-typgodkännande tillämpas för system, komponenter och separata tekniska enheter.

**4 §** Förfarandet med nationellt typgodkännande tillämpas för

1. EG-motorfordon och släpvagnar till sådana fordon som
  - a) tillverkas i små serier, eller
  - b) är avsedda för export utanför Europeiska ekonomiska samarbetsområdet,
2. terrängvagnar och motorredskap, samt
3. system, komponenter och separata tekniska enheter.

### **Ansökan**

**5 §** Frågor om typgodkännande prövas av godkännandemyndigheten efter ansökan av tillverkaren.

**6 §** En ansökan om EG-typgodkännande ska avvisas, om en annan ansökan som avser samma typ av fordon, system, komponent eller separata tekniska enhet tidigare har gjorts i en annan stat inom Europeiska ekonomiska samarbetsområdet.

### **Inledande kontroll**

**7 §** Innan godkännandemyndigheten beviljar ett typgodkännande, ska den kontrollera att det hos tillverkaren finns tillfredsställande rutiner och metoder som säkerställer en effektiv kontroll av att serie-tillverkade fordon, system, komponenter och separata tekniska enheter stämmer överens med den godkända typen.

### **Provning**

**8 §** EG- och ECE-typgodkännande meddelas på grundval av provning som har utförts av en teknisk tjänst.

**9 §** Nationellt typgodkännande för fordon meddelas av Transportstyrelsen på grundval av provning som utförts av styrelsen. *Förordning 2010:75.*

**9 a §** Nationellt typgodkännande för system, komponenter och separata tekniska enheter meddelas på grundval av provning som har utförts av ett provningsorgan som ackrediterats enligt Europaparlamentets och rådets förordning (EG) nr 765/2008 av den 9 juli 2008 om krav för ackreditering och marknadskontroll i samband med saluföring av produkter och upphävande av förordning (EEG) nr 339/93 och lagen (2011:791) om ackreditering och teknisk kontroll, eller av ett

provningsorgan som ackrediterats i motsvarande ordning i något annat land inom Europeiska ekonomiska samarbetsområdet. *Förordning 2011:812.*

**10 §** Vid provning enligt 9 § ska Transportstyrelsen kontrollera om fordonet, uppfyller föreskrivna krav i fråga om beskaffenhet och utrustning.

Vid provningen av sådana fordon som anges i 4 § 1 a ska Transportstyrelsen även kontrollera om fordonet uppfyller tillämpliga krav i

1. förordningen (1993:1067) om elektromagnetisk kompatibilitet, och
2. avgasreningsförordningen (2011:345) och föreskrifter som meddelats med stöd av den förordningen.

Vid provningen av sådana fordon som anges i 4 § 2 ska Transportstyrelsen även kontrollera om fordonet uppfyller tillämpliga krav i

1. förordningen om elektromagnetisk kompatibilitet,
2. förordningen (1998:1709) om avgaskrav för vissa förbränningsmotordrivna mobila maskiner, och
3. förordningen (2001:1084) om buller från viss utomhusutrustning. *Förordning 2011:352.*

**10 a §** Vid provning enligt 9 a § ska provningsorganet kontrollera om systemet, komponenten eller den separata tekniska enheten uppfyller föreskrivna krav i fråga om beskaffenhet och utrustning.

*Förordning 2010:75.*

### **Villkor för typgodkännande**

**11 §** Ett typgodkännande ska meddelas för typer av fordon, system, komponenter eller separata tekniska enheter som motsvarar uppgifterna i den tekniska information som tillverkaren har lämnat, och som uppfyller de tillämpliga tekniska kraven. För nationellt typgodkännande av sådana fordon som anges i 4 § 1 a krävs dessutom att de krav som anges i 10 § andra stycket är uppfyllda. För nationellt typgodkännande av sådana fordon som anges i 4 § 2 krävs att de krav som anges i 10 § tredje stycket är uppfyllda.

Vid etappvist typgodkännande ska hänsyn tas till den produktions-etapp som en fordonstyp befinner sig i.

**12 §** Ett EG-typgodkännande får meddelas för system, komponenter och separata tekniska enheter till EG-motorfordon och släpvagnar till sådana fordon, eller till mopeder eller motorcyklar, trots att de inte uppfyller de tillämpliga tekniska kraven, under förutsättning att Europeiska kommissionen har lämnat tillstånd till det. En ansökan om sådant tillstånd görs av godkännandemyndigheten.

I avvaktan på kommissionens tillstånd får ett tillfälligt EG-typgodkännande meddelas för en fordonstyp som omfattas av det begärda undantaget. Om ett tillfälligt godkännande meddelas ska godkännandemyndigheten utan dröjsmål underrätta kommissionen samt godkännandemyndigheterna i de andra staterna inom Europeiska ekonomiska samarbetsområdet.



Om kommissionen avslår en ansökan enligt första stycket, upphör det tillfälliga EG-typgodkännandet att gälla efter sex månader från det att kommissionen fattade sitt beslut. Godkännandemyndigheten ska omedelbart underrätta tillverkaren om kommissionens beslut och om följderna av detta. *Förordning 2010:791*.

**13 §** Ett EG-typgodkännande får meddelas för jordbruks- och skogsbrukstraktorer samt för system, komponenter eller separata tekniska enheter till sådana traktorer trots att de inte uppfyller de tillämpliga tekniska kraven, under förutsättning att Europeiska kommissionen har lämnat tillstånd till det. En ansökan om sådant tillstånd görs av godkännandemyndigheten.

I avvaktan på kommissionens tillstånd får ett tillfälligt EG-typgodkännande meddelas. Om ett tillfälligt godkännande meddelas ska godkännandemyndigheten utan dröjsmål underrätta kommissionen samt godkännandemyndigheterna i de andra staterna inom Europeiska ekonomiska samarbetsområdet.

Om kommissionen avslår en ansökan enligt första stycket, upphör det tillfälliga EG-typgodkännandet att gälla efter sex månader från det att kommissionen fattade sitt beslut. Godkännandemyndigheten ska omedelbart underrätta tillverkaren om kommissionens beslut och om följderna av detta. *Förordning 2010:791*.

**14 §** Utöver vad som anges i 13 § får godkännandemyndigheten i fråga om EG-typgodkännande av jordbruks- och skogsbrukstraktorer i ett enskilt fall besluta om undantag från ett eller flera de föreskrivna kraven för fordon som tillverkas i små serier.

**15 §** I de fall en komponent eller en separat teknisk enhet endast har avsedd funktion eller uppvisar sina särskilda egenskaper i kombination med andra delar av fordonet, och dess överensstämmelse med ett eller flera krav därför kan kontrolleras endast när denna komponent eller separata tekniska enhet fungerar tillsammans med andra delar av fordonet, ska typgodkännandet begränsas i enlighet med den kontroll som är möjlig.

**16 §** Även om de tillämpliga tekniska kraven är uppfyllda får ett nationellt typgodkännande eller ett EG- eller ECE-typgodkännande av EG-motorfordon, släpvagnar till EG-motorfordon eller jordbruks- och skogsbrukstraktorer, eller av system, komponenter eller separata tekniska enheter till sådana fordon inte meddelas, om fordonen, systemen, komponenterna eller de separata tekniska enheterna utgör en allvarlig fara för trafiksäkerheten, miljön, eller folkhälsan.

**17 §** Även om de tillämpliga tekniska kraven är uppfyllda får ett EG- eller ECE-typgodkännande av mopeder eller motorcyklar eller av system, komponenter eller separata tekniska enheter till sådana fordon inte meddelas, om fordonen, systemen, komponenterna eller de separata tekniska enheterna utgör en allvarlig fara för trafiksäkerheten.

### **Typgodkännandeintyg m.m.**

**18 §** Om en ansökan om typgodkännande beviljas eller avslås eller om ett typgodkännande återkallas ska godkännandemyndigheten utfärda ett typgodkännandeintyg. Om en ansökan beviljas ska de begränsningar och krav som typgodkännandet har förenats med anges i intyget.

Av typgodkännandeintyget ska det framgå om det är fråga om ett EG-typgodkännande, ECE-typgodkännande eller nationellt typgodkännande. Om ett tillfälligt EG-typgodkännande har meddelats med stöd av 12 eller 13 § ska även detta anges i intyget. Detsamma gäller om godkännandemyndigheten har beslutat om undantag med stöd av 14 §.

**19 §** I fråga om EG-typgodkännande av fordon ska godkännandemyndigheten lämna en kopia av typgodkännandeintyget för varje fordonstyp till var och en av godkännandemyndigheterna i de andra staterna inom Europeiska ekonomiska samarbetsområdet (EES).

Om en ansökan om EG-typgodkännande avslås med stöd av 16 eller 17 § ska godkännandemyndigheten, utöver vad som anges i första stycket, underrätta godkännandemyndigheterna i de andra medlemsstaterna inom EES samt Europeiska kommissionen om beslutet och om skälen för detta. *Förordning 2010:791*.

**20 §** I fråga om ECE-typgodkännande ska godkännandemyndigheten lämna en kopia av typgodkännandeintyget till var och en av godkännandemyndigheterna i de andra länder som har anslutit sig till Förenta nationernas ekonomiska kommission för Europas överenskommelse om antagande av enhetliga tekniska föreskrifter för hjulförsedda fordon och för utrustning och delar som kan monteras eller användas på hjulförsett fordon.

**21 §** När ett nationellt typgodkännande av sådana fordon som anges i 4 § 1 a har meddelats ska godkännandemyndigheten, på begäran av tillverkaren, sända en kopia av typgodkännandeintyget, inklusive bilagor, till godkännandemyndigheterna i de stater inom Europeiska ekonomiska samarbetsområdet som tillverkaren har angett.

**22 §** När en godkännandemyndighet i en annan stat inom Europeiska ekonomiska samarbetsområdet har fattat ett beslut i fråga om ett EG-typgodkännande som har meddelats med stöd av 14 § eller ett svenskt nationellt typgodkännande, ska Transportstyrelsen sända en kopia av det beslutet till tillverkaren.

**23 §** Godkännandemyndigheten ska årligen till Europeiska kommissionen överlämna en lista över sådana EG-typgodkännanden som har meddelats med stöd av 14 §. *Förordning 2010:791*.

### **Intyg om överensstämmelse**

**24 §** En tillverkare som innehar ett i Sverige giltigt typgodkännande för fordon ska utfärda intyg om att fordonet överensstämmer med en typ av fordon som har godkänts. Ett sådant intyg om överens-

stämmelse ska åtfölja varje fordon, vare sig det är färdigbyggt eller inte, som har tillverkats i överensstämmelse med den godkända fordonstypen. Intyg om överensstämmelse får dock inte utfärdas för ett fordon som tidigare har tagits upp i ett intyg om överensstämmelse eller typintyg, eller som har godkänts vid en registreringsbesiktning.

En tillverkare som innehar ett EG-typgodkännande för komponenter eller separata tekniska enheter till mopeder eller motorcyklar ska utfärda ett intyg om överensstämmelse för varje sådan komponent eller enhet som inte utgör originalutrustning. Ett sådant intyg behöver emellertid inte utfärdas, om tillverkaren enligt vad som föreskrivs i 26 § fäster ett typgodkännandemärke på komponenterna eller de separata tekniska enheterna.

**25 §** En tillverkare får utfärda en dubblett av intyget om överensstämmelse. Ordet ”dubblett” ska då synas tydligt på framsidan av dubbletten.

#### **Typgodkännandemärke m.m.**

**26 §** En tillverkare som innehar ett typgodkännande ska förse samtliga fordon, system, komponenter och separata tekniska enheter som tillverkas i överensstämmelse med en godkänd typ med ett typgodkännandemärke eller med någon annan märkning enligt det som är särskilt föreskrivet.

#### **Ändrade förhållanden**

**27 §** Utöver vad som anges i 2 kap. 5 och 5 a §§ fordonslagen (2002:574) upphör ett typgodkännande av fordon att gälla när nya krav som är tillämpliga på den godkända fordonstypen blir obligatoriska.

Om bestämmelserna i första stycket endast är tillämpliga på en variant eller en version av en fordonstyp, upphör typgodkännandet att gälla bara i fråga om denna variant eller version.

**28 §** Om tillverkningen upphör, om tillverkaren beslutar att återkalla fordon som sålts, registrerats eller tagits i bruk, eller om uppgifterna i det tekniska underlaget eller informationsdokumentet ändras, ska tillverkaren anmäla detta till godkännandemyndigheten.

Tillverkaren ska även anmäla till godkännandemyndigheten om ett typgodkännande upphör att gälla enligt 2 kap. 5 a § fordonslagen (2002:574) eller enligt 27 §.

**29 §** Efter en anmälan om återkallelse, ändring eller upphörande enligt 28 § ska godkännandemyndigheten underrätta tillverkaren om de åtgärder som detta föranleder. Myndigheten får då besluta om ny kontroll eller provning.

**30 §** Godkännandemyndigheten ska underrätta var och en av godkännandemyndigheterna i de andra staterna inom Europeiska ekonomiska samarbetsområdet om ett EG-typgodkännande upphör att gälla.

### **Fortlöpande kontroll**

**31 §** Godkännandemyndigheten ska se till att en fortlöpande kontroll sker av att serietillverkade fordon, system, komponenter och separata tekniska enheter stämmer överens med den typ som myndigheten har godkänt.

**32 §** Om godkännandemyndigheten finner att fordon, system, komponenter eller separata tekniska enheter med intyg om överensstämmelse eller typgodkännandemärke inte längre stämmer överens med den typ som den har godkänt, ska myndigheten vidta de åtgärder som behövs för att säkerställa att serietillverkade fordon, system, komponenter eller separata tekniska enheter på nytt tillverkas i överensstämmelse med den godkända typen.

### **Utländska typgodkännanden**

**33 §** Följande typgodkännanden som har meddelats av en godkännandemyndighet i någon annan medlemsstat inom Europeiska ekonomiska samarbetsområdet är giltiga i Sverige i samma utsträckning som om godkännandet hade meddelats här.

1. EG-typgodkännanden som har meddelats med stöd av rådets direktiv 70/156/EEG av den 6 februari 1970 om tillnärmning av medlemsstaternas lagstiftning om typgodkännande av motorfordon och släpvagnar till dessa fordon, upphävt genom Europaparlamentets och rådets direktiv 2007/46/EG.

2. EG-typgodkännanden som har meddelats med stöd av rådets direktiv 74/150/EEG av den 4 mars 1974 om tillnärmning av medlemsstaternas lagstiftning om typgodkännande av jordbruks- eller skogsbrukstraktorer med hjul, upphävt genom Europaparlamentets och rådets direktiv 2003/37/EG.

3. EG-typgodkännanden som har meddelats med stöd av Europaparlamentets och rådets direktiv 2002/24/EG av den 18 mars 2002 om typgodkännande av två- och trehjuliga motorfordon och om upphävande av rådets direktiv 92/61/EEG, senast ändrat genom kommissionens direktiv 2005/30/EG.

4. EG-typgodkännanden som har meddelats med stöd av Europaparlamentets och rådets direktiv 2003/37/EG av den 26 maj 2003 om typgodkännande av jordbruks- och skogsbrukstraktorer, av släpvagnar och utbytbara dragna maskiner till sådana traktorer samt av system, komponenter och separata tekniska enheter till dessa fordon och om upphävande av direktiv 74/150/EEG, senast ändrat genom rådets direktiv 2006/96/EG.

5. EG-typgodkännanden som har meddelats med stöd av Europaparlamentets och rådets direktiv 2007/46/EG av den 5 september 2007 om fastställande av en ram för godkännande av motorfordon och släpvagnar till dessa fordon samt av system, komponenter och separata tekniska enheter som är avsedda för sådana fordon, ändrat genom kommissionens förordning (EG) nr 1060/2008.

6. ECE-typgodkännanden.

Bestämmelserna i första stycket gäller inte tillfälliga EG-typgodkännanden som har meddelats i avvaktan på tillstånd från Europeiska

kommissionen att få meddela EG-typgodkännande med utnyttjande av teknik eller principer som är oförenliga med bestämmelserna i en eller flera rättsakter.

Bestämmelserna i första stycket 1 och 4 gäller inte EG-typgodkännanden som avser fordon som tillverkas i små serier. *Förordning 2010:791.*

**34 §** I fråga om typgodkännanden som inte är giltiga i Sverige på samma sätt som om godkännandet hade meddelats här gäller följande. Om en kopia av ett sådant typgodkännandeintyg översänds till godkännandemyndigheten från en annan medlemsstat inom Europeiska ekonomiska samarbetsområdet, ska godkännandemyndigheten besluta om det godkännandet ska gälla i Sverige eller inte. Godkännandemyndigheten får besluta att godkännandet inte ska gälla i Sverige endast om de tekniska bestämmelser enligt vilka fordonet har godkänts inte motsvarar de krav som gäller här.

## **4 kap. Godkännande av enstaka fordon**

### **Inledande bestämmelse**

**1 §** Enstaka fordon godkänns i fråga om beskaffenhet och utrustning genom enskilt godkännande, registreringsbesiktning eller mopedbesiktning.

### **Tillämpningsområde**

**2 §** Förfarandet med enskilt godkännande tillämpas för nya EG-motorfordon och släpvagnar till sådana fordon som inte omfattas av ett i Sverige giltigt typgodkännande eller enskilt godkännande.

Förfarandet med enskilt godkännande kan tillämpas på ett enskilt fordon under de olika etapperna i tillverkningen i enlighet med ett etappvist typgodkännande. Förfarandet får dock inte ersätta någon mellanliggande etapp i det normala förfarandet för ett etappvist typgodkännande och får inte tillämpas för godkännande av den första tillverkningsstapen för ett fordon.

**3 §** Förfarandet med registreringsbesiktning tillämpas för

1. andra nya fordon som ska registreras i vägtrafikregistret än sådana som anges i 2 § första stycket,
2. fordon som inte är nya som ska registreras i vägtrafikregistret,
3. registrerade fordon som tidigare har godkänts och som därefter har ändrats på sätt som anges i 20 § första stycket, samt
4. fordon som ägaren med stöd av 21 eller 22 § har förelagts att låta genomgå en registreringsbesiktning.

**4 §** Tillverkaren eller ägaren får välja om förfarandet med enskilt godkännande eller registreringsbesiktning ska tillämpas när det gäller nya EG-motorfordon och släpvagnar till sådana fordon som

1. är konstruerade och tillverkade för användning av Försvarsmakten,
2. uteslutande är avsedda för tävling på väg,

3. används på väg för utförande av ett särskilt provningsprogram under en tillverkares ansvar, under förutsättning att fordonen särskilt har konstruerats och tillverkats för detta ändamål, eller

4. är avsedda för export utanför Europeiska ekonomiska samarbetsområdet.

**5 §** Förfarandet med mopedbesiktning tillämpas för

1. nya mopeder klass II som inte omfattas av ett i Sverige giltigt typgodkännande, och

2. mopeder klass II som tidigare har godkänts och som därefter har ändrats på sätt som anges i 35 § första stycket.

### **Enskilt godkännande**

#### *Ansökan*

**6 §** Frågor om enskilt godkännande prövas av godkännandemyndigheten efter ansökan av tillverkaren, av fordonets ägare eller av någon som agerar för tillverkarens eller ägarens räkning och som är etablerad inom Europeiska ekonomiska samarbetsområdet.

#### *Provning*

**7 §** Enskilt godkännande meddelas på grundval av provning som har utförts av

1. ett besiktningsorgan enligt 4 kap. 2 och 2 a §§ fordonslagen (2002:574) vars ackreditering omfattar fordonet,

2. ett provningsorgan som ackrediterats enligt Europaparlamentets och rådets förordning (EG) nr 765/2008 och lagen (2011:791) om ackreditering och teknisk kontroll, eller

3. ett provningsorgan som är ackrediterat inom Europeiska ekonomiska samarbetsområdet och som uppfyller motsvarande krav. *Förordning 2011:812.*

**8 §** Ett fordon ska vara registrerat innan det genomgår en provning för enskilt godkännande. Detta gäller dock inte fordon som registreras efter anmälan enligt 6 kap. 4 § förordningen (2001:650) om vägtrafikregister. Ett sådant fordon ska ha godkänts vid en ursprungskontroll enligt 6 kap. 5 och 6 §§ samma förordning innan provningen utförs.

Ansökan om enskilt godkännande ska ha lämnats in innan provningen utförs.

**9 §** Den som ställer in ett fordon för provning för ett enskilt godkännande ska lämna de uppgifter om fordonet som behövs för provningen. På begäran ska han eller hon styrka uppgifterna.

**10 §** Vid provningen ska provningsorganet kontrollera om fordonet uppfyller föreskrivna krav i fråga om beskaffenhet och utrustning. Provningsorganet ska även kontrollera om fordonet uppfyller tillämpliga krav i

1. förordningen (1993:1067) om elektromagnetisk kompatibilitet, och
2. avgasreningsförordningen (2011:345) och föreskrifter som har meddelats med stöd av förordningen. *Förordning 2011:352*.

**11 §** Utöver vad som anges i 10 § ska provningsorganet lämna det underlag som behövs för att de uppgifter om fordonet som ska föras in i vägtrafikregistret ska kunna fastställas.

#### *Villkor för enskilt godkännande*

- 12 §** Enskilt godkännande ska meddelas för ett fordon om
1. fordonets tekniska identitet kan fastställas,
  2. fordonet uppfyller föreskrivna krav i fråga om beskaffenhet och utrustning samt de krav som anges i 10 § andra meningen, och
  3. de uppgifter om fordonet som ska föras in i vägtrafikregistret kan fastställas.

**13 §** Godkännandemyndigheten får i ett enskilt fall besluta om undantag från ett eller flera av de tillämpliga tekniska kraven, om det finns godtagbara skäl.

**14 §** Även om de tillämpliga tekniska kraven är uppfyllda får enskilt godkännande inte meddelas, om fordonet utgör en allvarlig fara för trafiksäkerheten, miljön, eller folkhälsan.

#### *Intyg om enskilt godkännande*

**15 §** Om en ansökan om enskilt godkännande beviljas ska godkännandemyndigheten på begäran av sökanden utfärda ett intyg om enskilt godkännande.

#### *Utländska enskilda godkännanden*

**16 §** På begäran av en tillverkare eller en fordonsägare ska godkännandemyndigheten besluta om ett enskilt godkännande som har meddelats i en annan medlemsstat inom Europeiska ekonomiska samarbetsområdet ska gälla i Sverige eller inte. Godkännandemyndigheten får besluta att godkännandet inte ska gälla i Sverige endast om de tekniska bestämmelser enligt vilka fordonet har godkänts inte motsvarar de krav som gäller här.

### **Registreringsbesiktning**

#### *Ansökan*

**17 §** Registreringsbesiktning utförs av ett besiktningsorgan för det kontrollområde som avses i 4 kap. 2 § och 2 a § fordonslagen (2002:574) vars ackreditering omfattar fordonet, efter ansökan av fordonets ägare eller av någon som agerar för ägarens räkning. *Förordning 2010:75*.

**18 §** Ett fordon ska vara registrerat innan det registreringsbesiktas. Detta gäller dock inte fordon som registreras efter anmälan enligt 6 kap. 4 § förordningen (2001:650) om vägtrafikregister. Ett sådant fordon ska ha godkänts vid en ursprungskontroll enligt 6 kap. 5 och 6 §§ samma förordning innan det registreringsbesiktas.

**19 §** Den som ställer in ett fordon till registreringsbesiktning ska lämna de uppgifter om fordonet som behövs för besiktningen. På begäran ska han eller hon styrka uppgifterna.

I fall som avses i 20 § första stycket ska den som ställer in fordonet till registreringsbesiktning uppge vilka ändringar som har gjorts på det.

#### *Registreringsbesiktning av ett ändrat fordon*

**20 §** Om ett fordon har godkänts vid en registreringsbesiktning, tagits upp i ett typintyg eller i ett intyg om överensstämmelse eller meddelats ett enskilt godkännande och det därefter har ändrats så att det inte längre stämmer överens med utförandet när det besiktades eller när intyget om överensstämmelse eller intyget om enskilt godkännande utfärdades, eller om fordonet i övrigt har ändrats så att dess besiktningsförhållande påverkas, ska ägaren låta fordonet genomgå en registreringsbesiktning. Detta ska ske inom en månad från det att ändringen gjordes eller, om fordonet är avställt, inom en vecka efter det att avställningen upphörde. Om fordonet inom angiven tid anmäls för avregistrering behöver dock ingen besiktning ske.

Med ändring enligt första stycket avses inte en sådan ändring som endast innebär

1. en avvikelse i fråga om fordonets utstyrelse och som inte påverkar dess besiktningsförhållande eller försämrar dess säkerhet,
2. byte av motorn mot en annan motor, som helt stämmer överens med den förra, eller
3. byte av däckdimensionen på andra fordon än bilar, motorcyklar, mopeder klass I eller släpvagnar som är avsedda att dras av bilar.

#### *Registreringsbesiktning efter föreläggande av Transportstyrelsen*

**21 §** Om det saknas tillräckliga uppgifter om ett fordon för att det säkert ska kunna identifieras och beskrivas i de avseenden som följer av förordningen (2001:650) om vägtrafikregister, får Transportstyrelsen förelägga fordonsägaren att inom viss tid låta fordonet genomgå en registreringsbesiktning. Transportstyrelsen får i föreläggandet ange vilka uppgifter som saknas.

I fråga om fordon som har tagits i bruk inträder körförbud om föreläggandet inte följs.

**22 §** Transportstyrelsen får förelägga fordonsägaren att inom viss tid låta ett fordon, för vilket styrelsen har meddelat ett tidsbegränsat undantag från gällande föreskrifter om fordons beskaffenhet och utrustning, genomgå en registreringsbesiktning.

Om föreläggandet inte följs inträder körförbud för fordonet.



*Besiktningens omfattning*

**23 §** Vid registreringsbesiktning ska besiktningsorganet, med de undantag och begränsningar som framgår av 24–26 §§, vidta de åtgärder som anges i 2 kap. 6 § fordonslagen (2002:574).

**24 §** I fråga om fordon som enligt 2 kap. 10 § ska anses stämma överens med föreskrivna krav i fråga om beskaffenhet och utrustning, ska besiktningen omfatta endast vad som anges i 2 kap. 6 § 1 och 3 fordonslagen (2002:574).

**25 §** I fråga om fordon som avses i 6 kap. 4 § förordningen (2001:650) om vägtrafikregister får registreringsbesiktningen, utan att slutlig provning sker, begränsas till vad som anges i 2 kap. 6 § 1 fordonslagen (2002:574).

**26 §** Om Transportstyrelsen i ett föreläggande enligt 21 § har angett vilka uppgifter om fordonet som saknas, ska registreringsbesiktningen begränsas till att fastställa dessa uppgifter.

**26 a §** Om ett fordon har godkänts vid en obligatorisk trafiksäkerhetsprovning enligt Europaparlamentets och rådets direktiv 2009/40/EG av den 6 maj 2009 om provning av motorfordons och tillhörande släpfordons trafiksäkerhet, ändrat genom kommissionens direktiv 2010/48/EU av den 5 juli 2010 om anpassning till den tekniska utvecklingen av Europaparlamentets och rådets direktiv 2009/40/EG om provning av motorfordons och tillhörande släpfordons trafiksäkerhet, i en annan medlemsstat inom Europeiska ekonomiska samarbetsområdet under tid då fordonet varit registrerat där, ska besiktningsorganet, på begäran av fordonsägaren och med tillämpning av 6 kap. 11 a § fastställa tidpunkten för den senaste trafiksäkerhetsprovning då fordonet blev godkänt. *Förordning 2011:1133.*

*Villkor för godkännande vid registreringsbesiktning*

**27 §** Ett fordon ska godkännas vid registreringsbesiktningen om

1. fordonets tekniska identitet kan fastställas,
2. fordonet, utom i de fall som anges i 24–26 §§, uppfyller föreskrivna krav i fråga om beskaffenhet och utrustning, och
3. de uppgifter om fordonet som ska föras in i vägtrafikregistret kan fastställas.

**28 §** Ett fordon som inte omfattas av ett i Sverige giltigt typgodkännande eller enskilt godkännande får godkännas endast om det, utöver vad som anges i 27 § 2, uppfyller tillämpliga krav i

1. förordningen (1993:1067) om elektromagnetisk kompatibilitet,
2. förordningen (1998:1709) om avgaskrav för vissa förbränningsmotordrivna mobila maskiner,
3. förordningen (2001:1084) om buller från viss utomhusutrustning, och

4. avgasreningsförordningen (2011:345) och föreskrifter som meddelats med stöd av den förordningen. *Förordning 2011:352.*

*Körförbud samt förelägganden i övrigt*

**29 §** Om ett fordon som är taget i bruk har ändrats och vid registreringsbesiktningen är så bristfälligt att det inte kan användas utan uppenbar fara för trafiksäkerheten, ska besiktningsorganet meddela körförbud för det.

**30 §** Om ett fordon som är taget i bruk underkänns vid registreringsbesiktningen ska besiktningsorganet, om körförbud inte meddelas enligt 29 §, förelägga fordonsägaren att inom en månad åter låta registreringsbesikta fordonet. Transportstyrelsen får meddela föreskrifter om kortare inställetid i fall då ett fordon, utan att där emellan ha godkänts, har underkänts vid registreringsbesiktning mer än en gång.

Om fordonet inte har registreringsbesiktats inom förelagd tid inträder körförbud för det.

**31 §** Ett körförbud som avses i detta kapitel gäller till dess en ny registreringsbesiktning har genomförts.

Trots att körförbud gäller får fordonet användas för färd kortaste lämpliga väg från den plats där reparation har utförts till ett besiktningsorgan för besiktning. I fråga om andra körförbud än enligt 29 § får fordonet också användas för färd kortaste lämpliga väg till en reparationsverkstad för reparation. Detsamma gäller för en olastad släpvagn som har meddelats körförbud enligt 29 § på grund av bristfällighet i bromssystemet, om den framförs med en hastighet av högst 30 kilometer i timmen.

**32 §** Om körförbud meddelas vid en registreringsbesiktning, ska besiktningsorganet förse fordonet med ett körförbudsmärke.

## **Mopedbesiktning**

*Ansökan*

**33 §** Mopedbesiktning utförs av ett besiktningsorgan för det kontrollområde som avses i 4 kap. 2 § och 2 a § fordonslagen (2002:574) vars ackreditering omfattar fordonet, efter ansökan av fordonets ägare eller av någon som agerar för ägarens räkning. *Förordning 2010:75.*

**34 §** Den som ställer in ett fordon till mopedbesiktning ska lämna de uppgifter om fordonet som behövs för besiktningen. På begäran ska han eller hon styrka uppgifterna.

*Mopedbesiktning av en ändrad moped klass II*

**35 §** Om en godkänd moped klass II har ändrats så att den inte längre stämmer överens med uppgifterna i ett sådant typintyg eller instrument över mopedbesiktning som har legat till grund för godkännandet, får den inte användas förrän den har godkänts vid en

mopedbesiktning. Detsamma gäller om en EG-typgodkänd moped klass II har ändrats så att den inte längre stämmer överens med intyget om överensstämmelse.

Trots vad som anges i första stycket får en moped klass II användas för färd kortaste lämpliga väg till eller från ett besiktningensorgan för besiktning. Detsamma gäller om mopeden används av en person som yrkesmässigt eller i ett företag med egen verkstad tillverkar eller reparerar mopeder, för provkörning i samband med tillverkningen eller reparationen.

#### *Villkor för godkännande*

**36 §** En moped klass II ska godkännas vid mopedbesiktningen om den uppfyller föreskrivna krav i fråga om beskaffenhet och utrustning.

#### *Beteckning*

**37 §** Om en moped klass II godkänns vid en mopedbesiktning, ska besiktningensorganet tilldela den en beteckning som är specifik för det fordonet.

## **5 kap. Lämplighetsbesiktning**

### **Inledande bestämmelser**

**1 §** Godkännande vid lämplighetsbesiktning krävs för att

1. en lastbil, ett släpfordon eller ett terrängmotorfordon ska få användas i yrkesmässig trafik för personbefordran,
2. en personbil ska få användas vid övningskörning i trafikskola,
3. ett fordon som har kopplats till något annat motordrivet fordon än ett terrängmotorfordon ska få användas för personbefordran,
4. en bil ska få registreras som utryckningsfordon enligt 6 kap. 9 § 1 förordningen (2001:650) om vägtrafikregister,
5. ett fordon med en släpvagn, vilken är förbunden med dragfordonet genom den gemensamma lasten, ska få framföras med en hastighet av 50 kilometer i timmen enligt 4 kap. 20 § andra stycket 3 trafikförordningen (1998:1276).

**2 §** Trots bestämmelsen i 1 § 3 får ett fordon som inte godkänts vid en lämplighetsbesiktning användas tillfälligt för personbefordran vid räddningstjänst av en statlig brandkår eller av kommunal organisation för räddningstjänst. Ett fordon som har kopplats till en traktor får också användas för personbefordran kortaste färd till eller från en arbetsplats eller mellan en gårds ägor eller för liknande ändamål.

#### *Ansökan*

**3 §** Lämplighetsbesiktning utförs av ett besiktningensorgan för det kontrollområde som avses i 4 kap. 2 § och 2 a § fordonslagen (2002:574) vars ackreditering omfattar fordonet, efter ansökan av fordonets ägare eller av någon som agerar för ägarens räkning. *Förordning 2010:75.*

**4 §** Den som ställer in ett fordon till lämplighetsbesiktning ska lämna de uppgifter om fordonet som behövs för besiktningen. På begäran ska han eller hon styrka uppgifterna.

*Villkor för godkännande*

**5 §** Ett fordon ska godkännas vid lämplighetsbesiktningen, om det uppfyller föreskrivna krav i fråga om beskaffenhet och utrustning för sådan användning som avses i 1 §.

*Lämplighetsbevis*

**6 §** Om ett fordon som inte är registreringspliktigt enligt lagen (2001:558) om vägtrafikregister godkänns vid en lämplighetsbesiktning, ska besiktningsorganet utfärda ett lämplighetsbevis. Om det föreskrivs villkor för den avsedda användningen, ska detta anges i beviset.

**7 §** Lämplighetsbeviset eller en bestyrkt avskrift av det ska medföras vid sådan personbefordran som avses i 1 § 3 och på tillsägelse visas upp för en bilinspektör eller en polisman. Handlingen ska vara i sådant skick att den kan läsas utan svårighet.

## **6 kap. Löpande kontroll av fordon**

### **Inledande bestämmelse**

**1 §** Löpande kontroll av fordons beskaffenhet och utrustning sker genom kontrollbesiktning och flygande inspektion. Kontrollbesiktning utförs av ett besiktningsorgan enligt 4 kap. 2 och 2 a §§ fordonslagen (2002:574) vars ackreditering omfattar fordonet. *Förordning 2010:75.*

### **Kontrollbesiktning**

#### *Inledande bestämmelse*

**2 §** Kontrollbesiktning kan ske som periodiskt återkommande kontrollbesiktning eller efter föreläggande från Transportstyrelsen.

#### *Periodiskt återkommande kontrollbesiktning*

**3 §** Periodiskt återkommande kontrollbesiktning ska ske av fordon i följande fall.

1. Fordon som avses i 5–10 §§. Om ett fordon är av 1950 eller tidigare års modell behöver sådan besiktning dock ske endast i fråga om registrerade tunga bussar och de fordon som anges i 10 §.

2. Fordon som avses i 11 §.

**4 §** Inställelseterminen för ett fordon består av en inställesemånad samt de närmast föregående två och de närmast följande två kalendermånaderna. Inställesemånaden bestäms efter den sista siffran i fordonets registreringsnummer enligt följande uppställning.

Sista siffra i registreringsnumret	Inställesemånad
1	januari
2	februari
3	mars
4	april
5	juli
6	augusti
7	september
8	oktober
9	november
0	december

**5 §** Bilar med en totalvikt av högst 3,5 ton ska kontrollbesiktas

- första gången under den inställesetermin vars inställesemånad infaller sedan 34 månader har gått från den månad då bilen första gången togs i bruk,
- andra gången under den inställesetermin vars inställesemånad infaller två år efter föregående inställesemånad, och
- därefter årligen under den för bilen gällande inställeseterminen.

**6 §** Bilar, som inte är EG-mobilkranar, och bildragna släpvagnar med en totalvikt över 3,5 ton ska kontrollbesiktas

- första gången senast ett år efter den månad då fordonet första gången togs i bruk, och
- därefter senast ett år efter den månad då föregående fullständiga kontrollbesiktning utfördes.

**7 §** Bildragna släpvagnar med en totalvikt av högst 3,5 ton och motorcyklar ska kontrollbesiktas

- första gången senast fyra år efter den månad då fordonet första gången togs i bruk, och
- därefter senast två år efter den månad då föregående fullständiga kontrollbesiktning utfördes.

**8 §** Motorredskap klass I, EG-mobilkranar samt släpvagnar som dras av sådana fordon ska kontrollbesiktas

- första gången senast tre år efter den månad då fordonet första gången togs i bruk, och
- därefter senast två år efter den månad då föregående fullständiga kontrollbesiktning utfördes.

**9 §** I stället för vad som anges i 5 och 7 §§ ska personbilar, motorcyklar och lätta lastbilar, från och med det kalenderår som infaller trettio år efter det år som anges i årsmodellbeteckningen enligt vägtrafikregistret, kontrollbesiktas senast två år efter den månad då föregående fullständiga kontrollbesiktning utfördes.

**10 §** I stället för vad som anges i 5–9 §§ ska fordon av följande slag och med en totalvikt av högst 3,5 ton kontrollbesiktas

– första gången under den inställetstermin vars inställesemånad infaller sedan ett år har gått från den månad då fordonet första gången togs i bruk, och

– därefter årligen under fordonets inställetstermin.

1. Utryckningsfordon.

2. Registrerade motorfordon som används för övningskörning i en trafikskola.

3. Registrerade motorfordon som drivs med gas från gasverk på fordonen eller på tillkopplade släpfordon, och registrerade släpfordon på vilka ett sådant gasverk dras.

4. Registrerade bilar, släpvagnar och släpslädar som används i yrkesmässig trafik för personbefordran.

5. Registrerade släpvagnar och släpslädar som är inrättade för transport av sjuka eller skadade.

6. Registrerade bilar som används i en uthyrningsrörelse.

7. Registrerade bilar, som används för sådan skolskjutsning enligt förordningen (1970:340) om skolskjutsning som inte är yrkesmässig trafik.

8. Registrerade bussar.

Bestämmelsen i första stycket om när ett fordon ska besiktas första gången gäller även om fordonet tidigare har använts på något annat sätt än som anges där.

**11 §** Registrerade terrängmotorfordon och terrängsläp som används i yrkesmässig trafik för personbefordran, och registrerade terrängmotorfordon som används i uthyrningsrörelse ska kontrollbesiktas

– första gången senast ett år efter den månad då fordonet första gången togs i bruk, och

– därefter senast ett år efter den månad då föregående fullständiga kontrollbesiktning utfördes.

**11 a §** Om ett fordon varit registrerat i en annan medlemsstat inom Europeiska ekonomiska samarbetsområdet och när det var registrerat där godkändes vid en periodisk trafiksäkerhetsprovning enligt Europaparlamentets och rådets direktiv 2009/40/EG av den 6 maj 2009 om provning av motorfordons och tillhörande släpfordons trafiksäkerhet, ändrat genom kommissionens direktiv 2010/48/EU av den 5 juli 2010 om anpassning till den tekniska utvecklingen av Europaparlamentets och rådets direktiv 2009/40/EG om provning av motorfordons och tillhörande släpfordons trafiksäkerhet, ska trafiksäkerhetsprovningen vid tillämpning av 5–11 och 15 §§ jämföras med en kontrollbesiktning som har utförts i Sverige. *Förordning 2011:1133.*

#### *Kontrollbesiktning efter föreläggande av Transportstyrelsen*

**12 §** Transportstyrelsen får, om det finns anledning att anta att ett motordrivna fordon eller ett släpfordon är bristfälligt, förelägga ägaren att inom en viss tid låta fordonet genomgå en kontrollbesiktning. Om fordonet inte har genomgått en besiktning inom föreskriven tid

inträder körförbud för det. I fråga om sådant förbud gäller 21 § första stycket första meningen och andra stycket på motsvarande sätt.

*Villkor för godkännande vid kontrollbesiktning*

- 13 §** Ett fordon ska godkännas vid en kontrollbesiktning om det
1. är i trafiksäkert skick,
  2. uppfyller tillämpliga krav i
    - a) avgasreningsförordningen (2011:345),
    - b) förordningen (2007:846) om fluorerade växthusgaser och ozonnedbrytande ämnen, och
    - c) föreskrifter som har utfärdats med stöd av dessa förordningar, samt
  3. även i övrigt är godtagbart från miljösynpunkt.

Fordonet ska godkännas om det har brister som är av endast ringa betydelse. *Förordning 2011:352.*

**14 §** Om ett fordon har underkänts vid en fullständig kontrollbesiktning och en ny kontrollbesiktning sker inom två månader där efter, får kontrollen begränsas till de delar som tidigare har underkänts.

*Körförbud samt förelägganden i övrigt*

**15 §** Om ett fordon inte har genomgått en periodisk kontrollbesiktning inom den tid som anges i 3–11 §§, inträder körförbud för det från och med kalendermånaden efter den månad då det senast skulle ha genomgått en sådan besiktning.

För en sådan bil som avses i 5 § inträder körförbud enligt första stycket dock tre veckor efter den dag då en avställning upphör, om fordonet har varit avställt från och med dess inställesemånad och det har godkänts vid en kontrollbesiktning efter föregående inställestermins början.

**16 §** Om ett fordon vid en kontrollbesiktning är så bristfälligt att det inte kan användas utan uppenbar fara för trafiksäkerheten ska besiktningsorganet meddela körförbud för det.

**17 §** Om ett fordon vid en kontrollbesiktning har sådana brister att det inte kan godkännas, men körförbud inte meddelas, ska fordonsägaren avhjälpa bristerna. Besiktningsorganet ska förelägga ägaren att inom en viss tid antingen låta fordonet genomgå en ny kontrollbesiktning eller låta reparera och prova fordonet vid en verkstad som ackrediterats enligt Europaparlamentets och rådets förordning (EG) nr 765/2008 och lagen (2011:791) om ackreditering och teknisk kontroll eller av en verkstad som ackrediterats i motsvarande ordning i något annat land inom Europeiska ekonomiska samarbetsområdet. Något föreläggande ska dock inte utfärdas om bristerna endast är enkla och inte förekom vid den senaste kontrollbesiktningen eller flygande inspektionen.

Om fordonet inte har genomgått en kontrollbesiktning eller godkänts efter provning inom föreskriven tid, inträder körförbud för det.

Den som ställer in ett fordon till reparation och provning vid en ackrediterad verkstad enligt denna bestämmelse ska visa upp föreläggandet.

Om fordonet uppfyller kraven vid provningen får verkstaden utfärda ett intyg om att föreläggandet har följts.

Ackreditering enligt första stycket meddelas på grundval av regler för sådana verkstäder i denna förordning och i Transportstyrelsens föreskrifter som meddelats i anslutning till förordningen. *Förordning 2011:812.*

**18 §** Om fordonet vid en fullständig kontrollbesiktning har endast enkla brister som inte föranleder något föreläggande enligt 17 § första stycket och fordonsägaren inom två månader efter kontrollbesiktningen har låtit reparera och prova fordonet vid en ackrediterad verkstad, får verkstaden utfärda ett intyg om att detta har skett.

**19 §** Transportstyrelsen prövar om sådana intyg som avses i 17 och 18 §§ ska godtas. Om intyget godtas anses fordonet godkänt.

**20 §** Om det vid en kontrollbesiktning visar sig att ett fordon har ändrats på ett sådant sätt som avses i 4 kap. 20 § första stycket, ska besiktningsorganet förelägga fordonsägaren att inom en månad låta det genomgå en registreringsbesiktning. Om fordonet inte har genomgått en registreringsbesiktning inom förelagd tid inträder körförbud för det.

**21 §** Ett körförbud enligt 15 eller 16 § gäller till dess en kontrollbesiktning har genomförts. Ett körförbud enligt 17 § andra stycket gäller till dess en kontrollbesiktning har genomförts eller ett intyg efter provning vid en ackrediterad verkstad har godtagits enligt 19 §. En provning vid en verkstad måste dock göras inom en månad från det att förbudet inträdde och inom två månader efter en fullständig kontrollbesiktning. Ett körförbud enligt 20 § gäller till dess en registreringsbesiktning har genomförts.

Trots att körförbud gäller får ett fordon användas för färd kortaste lämpliga väg till ett besiktningsorgan för besiktning. I fråga om andra körförbud än enligt 16 § får fordonet också användas för färd kortaste lämpliga väg till en reparationsverkstad för reparation. Detsamma gäller för en olastad släpvagn, som har meddelats körförbud enligt 16 § på grund av bristfällighet i bromssystemet, om den framförs med en hastighet av högst 30 kilometer i timmen.

**22 §** Om körförbud meddelas vid en kontrollbesiktning ska besiktningsorganet förse fordonet med ett körförbudsmärke.

### **Flygande inspektion**

#### *Tillämpningsområde*

**23 §** Flygande inspektion får ske av motordrivna fordon och släpfordon och efterfordon. *Förordning 2010:75,*



**24 §** En buss, en tung lastbil eller ett släpfordon med en totalvikt över 3,5 ton, som stoppas för en flygande inspektion, ska inte kontrolleras om fordonets förare kan visa att fordonet under de senaste tre månaderna har genomgått

1. en fullständig kontrollbesiktning,
2. en flygande inspektion, eller
3. en obligatorisk trafiksäkerhetsprovning enligt Europaparlamentets och rådets direktiv 2009/40/EG av den 6 maj 2009 om provning av motorfordons och tillhörande släpfordons trafiksäkerhet, ändrat genom kommissionens direktiv 2010/48/EU av den 5 juli 2010 om anpassning till den tekniska utvecklingen av Europaparlamentets och rådets direktiv 2009/40/EG om provning av motorfordons och tillhörande släpfordons trafiksäkerhet, i något annat land.

Första stycket gäller dock inte

1. om fordonet är uppenbart bristfälligt,
2. om kontrollen avser någon annan utrustning än den som kontrollerades vid den tidigare flygande inspektionen, eller
3. kontroll av att enkla brister har avhjälpats. *Förordning 2011:1133.*

#### *Förfarandet vid flygande inspektion*

**25 §** Om det vid en flygande inspektion visar sig att ett fordon har brister som är av endast ringa betydelse från trafiksäkerhets- eller miljösynpunkt, ska förrättningsmannen påpeka bristerna för fordonets förare.

**26 §** Om bristerna hos ett inspekterat fordon är så stora att fordonet inte kan användas utan uppenbar fara för trafiksäkerheten, ska förrättningsmannen meddela körförbud för det.

**27 §** Om fordonet vid en flygande inspektion har endast enkla brister som inte förekom vid den senaste kontrollbesiktningen eller flygande inspektionen, ska fordonsägaren avhjälpa bristerna. I sådant fall gäller vad som sägs i 18 och 19 §§ om reparationen och provningen sker inom två månader efter inspektionen.

**28 §** Om fordonet vid en flygande inspektion har andra brister än som avses i 25–27 §§, ska fordonsägaren avhjälpa dem och förrättningsmannen förelägga denne att inom en viss tid

1. låta fordonet genomgå en kontrollbesiktning,
2. låta reparera och prova fordonet hos en ackrediterad verkstad eller för ett besiktningsorgan visa att bristerna har avhjälpats, eller
3. när det gäller ett fordon som inte är registreringspliktigt enligt lagen (2001:558) om vägtrafikregister, genom ett intyg eller på något annat tillförlitligt sätt styrka för en polismyndighet att bristerna har avhjälpats.

Om ett föreläggande enligt första stycket inte har följts inträder körförbud för fordonet.

Vid provning och reparation hos en ackrediterad verkstad gäller i fråga om intyg vad som sägs i 17 § tredje och fjärde styckena samt 19 §.

**29 §** Om det vid en flygande inspektion visar sig att ett fordon har ändrats på ett sådant sätt som avses i 4 kap. 20 § första stycket ska förrättningsmannen förelägga fordonsägaren att inom en månad låta det genomgå en registreringsbesiktning.

Om fordonet inte har genomgått en registreringsbesiktning inom förelagd tid inträder körförbud för det.

**30 §** Om körförbud meddelas vid en flygande inspektion ska förrättningsmannen förse fordonet med ett körförbudsmärke.

**31 §** Om ett förbud eller föreläggande utfärdas ska fordonsägaren underrättas om han eller hon inte är närvarande vid den flygande inspektionen. I fråga om fordon som är registrerade i vägtrafikregistret ska Transportstyrelsen underrätta fordonsägaren. I fråga om andra fordon ska förrättningsmannen göra det.

**32 §** Ett körförbud enligt 26 § gäller till dess en kontrollbesiktning har genomförts. I andra fall gäller ett körförbud som avses i detta kapitel till dess att föreläggandet har följts.

Trots att körförbud gäller får fordonet användas för färd kortaste lämpliga väg från den plats där reparation har utförts till ett besiktningensorgan för besiktning. I fråga om andra körförbud än enligt 26 § får fordonet också användas för färd kortaste lämpliga väg till en reparationsverkstad för reparation. Detsamma gäller för en olastad släpvagn, som har meddelats körförbud enligt 26 § på grund av bristfällighet i bromssystemet, om den framförs med en hastighet av högst 30 kilometer i timmen.

## **7 kap. Anmälan av tekniska tjänster**

### **Inledande bestämmelse**

**1 §** Tekniska tjänster ska anmälas på det sätt som anges i lagen (2011:791) om ackreditering och teknisk kontroll, om inte annat följer av bestämmelserna i detta kapitel. *Förordning 2011:812.*

### **Tekniska tjänsters kompetens m.m.**

**2 §** En teknisk tjänst ska ha den kompetens som behövs för den uppgift anmälan avser och i övrigt vara lämplig för uppgiften.

**3 §** En teknisk tjänst ska vara etablerad inom Europeiska ekonomiska samarbetsområdet (EES).

En teknisk tjänst som är etablerad i Sverige ska vara ackrediterad enligt Europaparlamentets och rådets förordning (EG) nr 765/2008 och lagen (2011:791) om ackreditering och teknisk kontroll.

En teknisk tjänst som är etablerad i någon annan medlemsstat inom EES ska vara anmäld som teknisk tjänst av den behöriga myndigheten i den medlemsstaten eller ackrediterad av ett behörigt ackrediteringsorgan där. *Förordning 2011:812.*

## **Ansökan**

**4 §** En ansökan om att utses till organ som ska anmälas som teknisk tjänst ska ges in till godkännandemyndigheten.

Om sökanden är etablerad i Sverige ska ett intyg om ackreditering och en bedömningsrapport som avses i 6 § bifogas ansökan.

Om sökanden är etablerad i någon annan medlemsstat inom Europeiska ekonomiska samarbetsområdet, ska en bedömningsrapport som har upprättats av den behöriga myndigheten i den staten, eller ett intyg om ackreditering som har utfärdats av ett behörigt ackrediteringsorgan där, bifogas ansökan.

**5 §** Om en statlig myndighet begär att få bli organ som ska anmälas som teknisk tjänst ska ansökan efter beredning överlämnas till regeringen för beslut. En sådan ansökan ska innehålla de uppgifter som anges i 9 § förordningen (2011:811) om ackreditering och teknisk kontroll. *Förordning 2011:812.*

## **Bedömningsrapport**

**6 §** Styrelsen för ackreditering och teknisk kontroll ska på begäran av den som vill utses till organ som ska anmälas som teknisk tjänst göra en bedömning av om sökanden uppfyller de krav som anges i 2 §. Styrelsen ska redovisa sin bedömning i en bedömningsrapport.

Om sökanden är etablerad i en annan medlemsstat inom Europeiska ekonomiska samarbetsområdet och inte har bifogat någon bedömningsrapport till sin ansökan, ska en bedömningsrapport i stället upprättas av godkännandemyndigheten.

## **Villkor för utseende och anmälan av tekniska tjänster**

**7 §** Ett organ ska utses och anmälas som teknisk tjänst om det uppfyller de krav som anges i 2 och 3 §§.

**8 §** Paragraften upphävd. *Förordning 2011:812.*

## **8 kap. Övriga bestämmelser**

### **Tillverkares tillhandahållande av information**

**1 §** En tillverkare får inte förse användarna av ett fordon, ett system, en komponent eller en separat teknisk enhet med teknisk information som avviker från information som har godkänts av godkännandemyndigheten.

**2 §** En tillverkare av EG-motorfordon eller av släpvagnar till EG-motorfordon ska förse tillverkare av komponenter eller separata tekniska enheter till sådana fordon med alla uppgifter som krävs för att denne ska kunna få

1. ett EG-typgodkännande för sina komponenter eller separata tekniska enheter, eller

2. tillstånd att sälja fordonsdelar eller fordonsutrustning som annars är förbjudna att sälja.

Av 2 kap. 4 a § fordonslagen (2002:574) framgår att information som inte är allmänt tillgänglig inte behöver lämnas ut om inte mottagaren av informationen förbinder sig att hålla denna konfidentiell.

**3 §** Om en tillverkare av komponenter eller separata tekniska enheter är innehavare av ett typgodkännandeintyg som innefattar begränsningar för användningen eller särskilda monteringskrav, ska han eller hon förse fordonstillverkaren med all information om detta.

#### **Ackrediterade besiktningsorgan**

**3 a §** I 4 kap. 2 h § fordonslagen (2002:574) finns regler om besiktningsorgans oberoende. Ett besiktningsorgans oberoende ska dessutom säkerställas genom ackreditering som kontrollorgan typ A enligt Styrelsens för ackreditering och teknisk kontroll föreskrifter för kontrollorgan. *Förordning 2010:75.*

**3 b §** En besiktningstekniker enligt 1 kap. 3 § fordonslagen (2002:574) som utför besiktningar enligt samma lag ska ha den utbildning och kompetens som krävs för att kunna utföra besiktningarna.

En sådan besiktningstekniker ska vidare vara certifierad av ett ackrediterat certifieringsorgan för personer enligt Europaparlamentets och rådets förordning (EG) nr 765/2008 och lagen (2011:791) om ackreditering och teknisk kontroll, eller av ett certifieringsorgan som ackrediterats i motsvarande ordning i något annat land inom Europeiska ekonomiska samarbetsområdet.

Certifiering meddelas på grundval av regler om utbildning och kompetens för certifiering av besiktningstekniker i denna förordning och i Transportstyrelsens föreskrifter som meddelats i anslutning till förordningen. Certifieringen får begränsas till att gälla vissa slag av fordon och besiktningsformer. *Förordning 2011:812.*

**3 c §** Vid besiktning ska besiktningsprotokoll föras. En kopia av besiktningsprotokollet ska efter avslutad förrättning överlämnas till fordonets förare. Vid beslut om körförbud eller andra beslut som får överklagas enligt 5 kap. 4 och 5 §§ fordonslagen (2002:574) ska en underrättelse om hur man överklagar beslutet biläggas protokollet och överlämnas till fordonets förare. *Förordning 2010:75.*

**3 d §** Besiktningsorganet är skyldigt att anmäla till Styrelsen för ackreditering och teknisk kontroll om någon av de personer som lämplighetsprövningen ska avse enligt 4 kap. 2 e § fordonslagen (2002:574) byts ut. Detsamma gäller om någon sådan person tillkommer. *Förordning 2010:75.*

#### **Erkännande av utländsk utbildning och yrkeskvalifikationer för besiktningstekniker**

**3 e §** Den som vill arbeta som besiktningstekniker i Sverige får åberopa motsvarande utbildning och kompetens från en annan stat inom Europeiska ekonomiska samarbetsområdet eller från Schweiz (ursprungsmedlemsstaten).

Transportstyrelsen är behörig myndighet och får fatta beslut om erkännande av yrkeskvalifikationer enligt Europaparlamentets och rådets direktiv 2005/36/EG av den 7 september 2005 om erkännande av yrkeskvalifikationer.

Transportstyrelsens beslut i ärenden om erkännande ska fattas inom tre månader från ansökningsdagen. Ett erkännande ska medföra att de delar av kraven för certifiering som utgörs av den utbildning och kompetens som avses i 3 b § ska anses uppfyllda. *Förordning 2010:75.*

**3 f §** För erkännande av yrkeskvalifikationer ska Transportstyrelsen, om yrket är reglerat i ursprungsmedlemsstaten, kräva kompetensbevis eller bevis på formella kvalifikationer av sökanden som är utfärdade av behörig myndighet och visar att kvalifikationerna inte väsentligt avviker från den nivå som krävs för besiktningstekniker i Sverige.

Erkännande av yrkeskvalifikationer får också beslutas om sökanden utövat arbete med fordonsbesiktningar på heltid under minst två år under de senaste tio åren i en stat inom Europeiska ekonomiska samarbetsområdet eller i Schweiz där yrket inte är reglerat, om personen har ett eller flera kompetensbevis eller bevis på formella kvalifikationer som styrker detta. Sådana bevis ska uppfylla de krav som anges i första stycket och visa att innehavaren förberetts på att arbeta som besiktningstekniker.

Kravet på yrkeserfarenhet i andra stycket gäller inte, om de bevis på formella kvalifikationer som sökanden har gäller som bevis på en utbildning som i ursprungsmedlemsstaten särskilt utformats för att arbeta med fordonsbesiktningar. *Förordning 2010:75.*

**3 g §** Trots 3 f § får Transportstyrelsen för erkännande av yrkeskvalifikationer kräva att sökanden genomför en anpassningsperiod eller genomgår lämplighetsprov om

1. omfattningen av den utbildning som åberopas av sökanden är minst ett år kortare än vad som krävs för besiktningstekniker,
2. innehållet i sökandens utbildning väsentligt avviker från vad som föreskrivs för att arbeta som besiktningstekniker, eller
3. besiktningstekniker omfattar en eller flera aktiviteter som inte ingår i motsvarande yrke i sökandens ursprungsmedlemsstat och denna skillnad motsvaras av en särskild utbildning som krävs för besiktningstekniker och denna utbildning väsentligt avviker från den som omfattas av det kompetensbevis eller bevis på formella kvalifikationer som sökanden stödjer sig på. *Förordning 2010:386.*

#### **Avgifter för vissa ärenden**

**4 §** Styrelsen för ackreditering och teknisk kontroll får meddela föreskrifter om avgifter för upprättande av bedömningsrapporter enligt 7 kap. 6 §. Föreskrifterna meddelas efter att Ekonomistyrningsverket har hörts. *Förordning 2010:1616.*

## **Straff**

**5 §** Till böter döms den som uppsåtligen eller av oaktsamhet lämnar oriktig uppgift

1. i en ansökan om typgodkännande,
2. i ett intyg om överensstämmelse eller i ett typintyg,
3. i ett typgodkännandemärke eller motsvarande märkning enligt 3 kap. 26 §, eller
4. i samband med provning för ett enskilt godkännande, registreringsbesiktning, mopedbesiktning eller lämplighetsbesiktning.

Ansvar enligt första stycket inträder inte om den oriktiga uppgiften saknat betydelse för frågan om godkännande eller om uppgiften i övrigt inte varit ägnad att vilseleda.

**6 §** Till böter döms den som uppsåtligen eller av oaktsamhet i annat fall än som avses i 5 § bryter mot

1. bestämmelserna i 3 kap. 24, 26 eller 28 §, eller
2. föreskrifter som meddelats med stöd av denna förordning för verkställigheten av 3 kap. 24, 26 eller 28 §.

**7 §** Till böter döms den som uppsåtligen eller av oaktsamhet bryter mot ett förbud enligt 2 kap. 12 § att sälja eller ta i bruk fordon, system, komponenter eller separata tekniska enheter.

**8 §** Till penningböter döms den som uppsåtligen eller av oaktsamhet bryter mot bestämmelserna i 4 kap. 20 § om registreringsbesiktning av ett ändrat fordon eller mot 5 kap. 7 § om medförande av lämplighetsbevis.

**9 §** Till penningböter döms ägaren av ett fordon om han eller hon uppsåtligen eller av oaktsamhet har underlåtit att göra vad som skäligen har kunnat krävas av honom eller henne för att hindra att fordonet används i strid mot

1. körförbud,
2. bestämmelserna om fordons beskaffenhet och utrustning i
  - a) 2 kap. 1 §,
  - b) föreskrifter som meddelats med stöd av denna förordning,
3. bestämmelserna om mopedbesiktning i 2 kap. 2 § eller 4 kap. 35 §, eller
4. bestämmelserna om lämplighetsbesiktning i 5 kap. 1 § 1–3.

Bestämmelserna i första stycket tillämpas även på föraren, om denne har känt till hindret för att använda fordonet på det sätt som har skett, samt på den som avses i 2 kap. 14 § andra stycket.

**10 §** Ansvar enligt 9 § första stycket 2 inträder inte om bristfälligheten i fordonets beskaffenhet eller utrustning var av ringa betydelse eller om användandet endast avsåg färd till närmast belägna plats för att avhjälpa en skada som har uppkommit under färden och fordonet kunde användas utan någon uppenbar fara.

**11 §** Bestämmelserna i denna förordning eller i föreskrifter som har meddelats med stöd av förordningen om ansvar för ägare eller

användare av fordon, tillämpas i fråga om ett fordon som ägs eller används av staten eller en kommun på förarens närmaste förman. Om denne har gjort vad som skäligen har kunnat krävas av honom eller henne för att förebygga en förseelse, en sådan ändå sker på grund av en överordnads åtgärd eller vållande, tillämpas bestämmelserna om ansvar för ägare eller användare på den överordnade.

I fråga om ett fordon som ägs eller används av ett oskiftat dödsbo eller ett konkursbo tillämpas de bestämmelser om ansvar som avses i första stycket på den eller dem som har rätt att företräda boet.

I fråga om ett fordon som ägs eller används av ett bolag, en förening, en stiftelse eller någon annan juridisk person tillämpas de bestämmelser om ansvar som avses i första stycket på den eller dem som har rätt att företräda den juridiska personen eller på den som godkännandemyndigheten på begäran har godtagit som ansvarig företrädare för denne.

**12 §** Ansvar enligt denna förordning inträder inte om straff kan dömas ut enligt brottsbalken eller lagen (1951:649) om straff för vissa trafikbrott.

### **Beslut genom automatiserad behandling av uppgifter**

**13 §** Beslut i fråga om enskilt godkännande av fordon får fattas genom automatiserad behandling av uppgifter.

### **Omprövning av beslut**

**14 §** Transportstyrelsen får efter omprövning ändra ett beslut som avses i 13 §, om det kan ske utan att det blir till nackdel för någon enskild part. En begäran om omprövning ska göras skriftligen, och ska ha kommit in till Transportstyrelsen inom ett år från dagen för beslutet. Ett beslut som avses i 13 § får också omprövas på initiativ av Transportstyrelsen inom två månader från dagen för beslutet.

### **Överklagande**

**15 §** I 5 kap. 4–6 §§ fordonslagen (2002:574) finns bestämmelser om överklagande.

Ett beslut som avses i 13 § får inte överklagas innan det har omprövats enligt 14 §. Ett överklagande av ett sådant beslut innan det har omprövats ska anses som en begäran om omprövning enligt nämnda bestämmelse.

### **Bemyndiganden m.m.**

**16 §** Transportstyrelsen får meddela föreskrifter

1. om fordons beskaffenhet och utrustning,
2. om omfattningen av den kontroll som avses i denna förordning,
3. om omfattningen av den kontroll av polisman som avses i 2 kap. 11 § fordonslagen (2002:574),
4. om den tekniska kompetensen och utrustningen samt kvalitetssäkringen hos besiktningsorgan och provningsorgan enligt fordonslagen samt sådana verkstäder som anges i 6 kap. 17 §,

5. om certifiering av en besiktningstekniker och den utbildning och kompetens som krävs för sådan certifiering,

6. om erkännande av utbildning och yrkesverksamhet i enlighet med 3 e § tredje stycket,

7. om tekniska tjänster,

8. om tillsynen över efterlevnaden av fordonslagen, denna förordning och föreskrifter som har meddelats med stöd av denna förordning,

9. om tillverkares tillhandahållande av information,

10. om skyldighet för besiktningsorgan att rapportera genomförande och utfall av fordonsbesiktningar och de uppgifter som i övrigt behövs för fullgörande av tillsyn enligt 5 kap. 3 a § fordonslagen,

11. om avgifter för tillsyn enligt 5 kap. 3 a–c §§ fordonslagen och ärendehandläggning enligt den lagen och enligt föreskrifter som har meddelats med stöd av lagen,

12. om besiktningsorganens förande av protokoll och dokumentationsskyldighet i fråga om fordonsbesiktning,

13. om sådan underrättelseskyldighet för besiktningsorgan som avses i 4 kap. 5 § fordonslagen,

14. i övrigt för verkställigheten av fordonslagen och av denna förordning.

Transportstyrelsen får vidare meddela föreskrifter om att

1. vissa fordonsdelar eller fordonstillbehör får tas i bruk, saluföras eller användas endast om de är märkta enligt styrelsens föreskrifter eller är av en typ som har godkänts av styrelsen eller någon annan myndighet,

2. förfarandet med nationellt typgodkännande under en övergångsperiod får tillämpas även för andra fordon än sådana som anges i 3 kap. 4 §, och

3. tekniska tjänster får vara etablerade i något land utanför Europeiska ekonomiska samarbetsområdet. *Förordning 2010:1616.*

**17 §** Föreskrifter som avses i 16 § får meddelas efter samråd med

1. Arbetsmiljöverket i frågor som avser utrymmen för den som färdas i lastbilar, traktorer eller motorredskap,

2. Försvarmakten i frågor som avser fordon som brukas av Försvarmakten, Försvarets materielverk och Försvarets radioanstalt,

3. Rikspolisstyrelsen i frågor som avser flygande inspektion och sådan kontroll genom polisman som avses i 2 kap. 11 § fordonslagen (2002:574),

4. Myndigheten för samhällsskydd och beredskap i frågor som avser fordon som används av den kommunala organisationen för räddningstjänst under utbildning eller höjd beredskap enligt vägtrafikförordningen (1995:137) för den kommunala organisationen för räddningstjänst under utbildning och höjd beredskap. *Förordning 2010:75.*

**17 a §** I förordningen (2011:811) om ackreditering och teknisk kontroll finns bestämmelser om att myndigheter, som för bedömning av överrensställelse eller annan teknisk kontroll får meddela särskilda föreskrifter om ackreditering, ska samråda med Styrelsen för ackreditering och teknisk kontroll. *Förordning 2011:812.*



**18 §** Utöver vad som anges i 3 kap. 14 § och 4 kap. 13 § får Transportstyrelsen meddela föreskrifter om och i ett enskilt fall besluta om undantag från bestämmelserna i denna förordning för

1. ett visst fordon,
2. en viss fordonstyp,
3. en viss grupp eller en viss kategori av fordon.

Undantag får föreskrivas eller beslutas om det

1. behövs med hänsyn till fordonets eller fordonens konstruktion eller användning eller är motiverat av något annat särskilt skäl,

2. kan ske utan fara för trafiksäkerheten och inte medför någon väsentlig störning för omgivningen eller någon annan avsevärd olägenhet, samt

3. är förenligt med tillämpliga EU-rättsakter, avtal om ömsesidigt erkännande och reglementen.

Ett undantag enligt första stycket får förenas med villkor.

*Förordning 2010:791.*

**19 §** Socialstyrelsen får, efter samråd med Transportstyrelsen, meddela föreskrifter om sjukvårdsutrustning i uttryckningsfordon för transport av sjuka eller skadade.

**20 §** Transportstyrelsen får ingå en sådan internationell överenskommelse som enbart berör styrelsens föreskrifter.

**21 §** Transportstyrelsen ska fullgöra de uppgifter som ankommer på Sverige enligt artikel 6 och 7.1 i Europaparlamentets och rådets direktiv 2000/30/EG av den 6 juni 2000 om vägkontroller av trafiksäkerheten hos nyttofordon i trafik i gemenskapen, ändrat genom kommissionens direktiv 2003/26/EG, samt fullgöra den rapporteringsskyldighet och de uppgifter som ankommer på den behöriga myndigheten enligt artikel 7.2 i direktivet.

#### **Tillsyn m.m.**

**22 §** Om inte annat föreskrivs, utövar Transportstyrelsen tillsyn över efterlevnaden av fordonslagen (2002:574), denna förordning och föreskrifter som har meddelats med stöd av denna förordning.

**23 §** I fråga om tekniska tjänster som är etablerade utomlands ska godkännandemyndigheten löpande förvissa sig om att organet uppfyller de krav som anges i 7 kap. 2 och 3 §§.

#### **Ikraftträdande- och övergångsbestämmelser:**

1. Denna förordning träder i kraft den 1 mars 2010 i fråga om 2 kap. 3 och 4 §§ och i övrigt den 29 april 2009.

2. För tiden till och med den 1 mars 2010 får förfarandet med registreringsbesiktning tillämpas även i fråga om andra nya EG-motorfordon än sådana som anges i 4 kap. 3 och 4 §§.

3. Fordonsförordningen (2002:925) ska upphöra att gälla den 29 april 2009.

4. Föreskrifter som har meddelats med stöd av fordonsförordningen (2002:925) ska vid tillämpningen av den nya förordningen

anses meddelade med stöd av motsvarande bemyndigande i den nya förordningen.

5. Om en fordonstyp har godkänts vid typbesiktning enligt bestämmelserna i den tidigare upphävda terrängtrafikkungörelsen (1972:594) eller i den tidigare upphävda fordonskungörelsen (1972:595) ska godkännandet anses som ett meddelat nationellt typgodkännande enligt denna förordning. Dock får nya intyg om överensstämmelse inte utfärdas för sådana fordon.

6. För en moped som tagits upp i typintyg enligt 63 § i den tidigare upphävda fordonskungörelsen (1972:595) i dess lydelse före den 1 november 1998 eller godkänts vid mopedbesiktning enligt 48–54 §§ fordonskungörelsen i dess lydelse före den 1 november 1998 och därefter inte ändrats på sådant sätt som anges i 50 § nämnda kungörelse, gäller vad som sägs om mopeder klass II. Om en sådan moped har ändrats på ett sådant sätt som anges i 50 § fordonskungörelsen och därefter återställts får mopeden besiktas enligt 48–54 §§ fordonskungörelsen enligt dess lydelse före den 1 november 1998, varvid 17 § fordonskungörelsen får tillämpas i sin lydelse före den 1 november 1998.

7. En teknisk tjänst som har utsetts och anmälts enligt 11 kap. 17 § fordonsförordningen (2002:925) ska anses ha utsetts och anmälts enligt bestämmelserna i denna förordning.

Till SFS 2010:75

1. Denna förordning träder i kraft den 1 juli 2010.

2. Bemyndigandet i 8 kap. 16 § första stycket punkt 5 ska inte gälla sådana besiktningsorgan som avses i punkt 2 i övergångsbestämmelserna till lagen (2010:39) om ändring i fordonslagen (2002:574).

3. Enskilt godkännande får fram till och med den 31 december 2010 även meddelas på grundval av provning som utförts av sådana besiktningsorgan som avses i punkt 2 i övergångsbestämmelserna till lagen (2010:39) om ändring i fordonslagen (2002:574).

4. En besiktningstekniker enligt 1 kap. 3 § fordonslagen (2002:574) som efter den 1 januari 2008 varit anställd för att utföra besiktningar hos ett sådant besiktningsorgan som avses i punkt 2 i övergångsbestämmelserna till lagen (2010:39) om ändring i fordonslagen (2002:574) ska anses behörig att utföra besiktningar i samma omfattning och lika länge som han eller hon var behörig till det hos det besiktningsorganet vid denna förordnings ikraftträdande.

Till SFS 2010: 100

1. Denna förordning träder i kraft den 1 mars 2012 i fråga om 2 kap. 3 och 4 §§ och i övrigt den 29 april 2009.

2. För tiden till och med den 29 februari 2012 får förfarandet med registreringsbesiktning tillämpas även i fråga om andra nya EG-motorfordon och släpvagnar till sådana fordon, än sådana som anges i 4 kap. 3 och 4 §§.

Till SFS 2010:386

Till SFS 2010:791

Denna förordning träder i kraft den 1 augusti 2010.

Till SFS 2010:1616

Denna förordning träder i kraft den 1 januari 2011.

Till SFS 2011:352

Denna förordning träder i kraft den 1 maj 2011.

Till SFS 2011:812

Denna förordning träder i kraft den 1 augusti 2011.

Till SFS 2011:1133

Denna förordning träder i kraft den 1 januari 2012.

## Avgasreningslag (2011:318)

24 mars 2011

Enligt riksdagens beslut<sup>1</sup> föreskrivs följande.

### Syfte

**1 §** Denna lag syftar till att förebygga att utsläpp av avgaser och andra föroreningar från bränslen i motorfordon skadar eller orsakar olägenheter för människors hälsa eller miljön.

Bestämmelser om avgaser från mobila maskiner finns i lagen (1998:1707) om åtgärder mot buller och avgaser från mobila maskiner.

### Definitioner

**2 §** Med *EU-förordningarna* avses i denna lag

1. Europaparlamentets och rådets förordning (EG) nr 715/2007 av den 20 juni 2007 om typgodkännande av motorfordon med avseende på utsläpp från lätta personbilar och lätta nyttofordon (Euro 5 och Euro 6) och om tillgång till information om reparation och underhåll av fordon, och

2. Europaparlamentets och rådets förordning (EG) nr 595/2009 av den 18 juni 2009 om typgodkännande av motorfordon och motorer vad gäller utsläpp från tunga fordon (Euro 6) och om tillgång till information om reparation och underhåll av fordon samt om ändring av förordning (EG) nr 715/2007 och direktiv 2007/46/EG och om upphävande av direktiven 80/1269/EEG, 2005/55/EG och 2005/78/EG<sup>3</sup>.

**3 §** Om annat inte följer av 4–9 §§ har termer och uttryck i denna lag samma betydelse som i lagen (2001:559) om vägtrafikdefinitioner, fordonslagen (2002:574) och drivmedelslagen (2011:319).

**4 §** Med *utsläpp* avses i denna lag avgaser, avdunstningar och andra föroreningar från bränslen i ett motorfordon.

**5 §** Med *utsläpps begränsande anordningar* avses i denna lag de system, komponenter och separata tekniska enheter i ett motorfordon eller i en motor som styr eller begränsar utsläpp.

**6 §** Med *konverteringssats* avses i denna lag ett system för ändring av ett motorfordon eller en motor från drift med bensin eller dieselbränsle till drift med ett alternativt bränsle.

**7 §** Med *typgodkännande* avses i denna lag ett godkännande av att en typ av motorfordon, motor, system, komponent, separat teknisk enhet eller konverteringssats uppfyller utsläppskraven i

1. någon av EU-förordningarna, eller

2. denna lag eller föreskrifter som har meddelats i anslutning till lagen.

**8 §** Med *etappvist typgodkännande* avses i denna lag ett typgodkännande för en fordonstyp som inte är färdigbyggd eller för en fordonstyp som byggs med en tillverkningsprocess som är uppdelad i separata etapper, om fordonstypen i det tillverkningsstadium där den befinner sig uppfyller gällande utsläppskrav.

**9 §** Med *godkännandemyndighet* avses i denna lag den myndighet som prövar frågor om typgodkännande enligt någon av EU-förordningarna eller denna lag.

### **EU-förordningarna**

**10 §** I EU-förordningarna finns bestämmelser om

1. typgodkännande av motorfordon, motorer och reservdelar,
2. att motorfordon och motorer ska uppfylla vissa krav i fråga om utsläpp,
3. utsläppsbegränsande anordningars hållbarhet,
4. skyldighet att tillhandahålla information om reparation och underhåll, och
5. förbud mot manipulation av avgasreningssystem.

### **Utsläppskrav och typgodkännande enligt denna lag**

**11 §** Ett motorfordon eller en motor som inte omfattas av någon av EU-förordningarna

1. ska, i den omfattning som följer av denna lag eller föreskrifter som meddelas i anslutning till lagen, ha utsläppsbegränsande anordningar som fungerar,
2. får typgodkännas enligt denna lag eller föreskrifter som meddelas i anslutning till lagen, och
3. ska anses uppfylla de utsläppskrav som följer av denna lag eller föreskrifter som meddelas i anslutning till lagen, om fordonet eller motorn omfattas av ett typgodkännande och annat inte följer av 14 § om bilägarens ansvar, 19 § om återkallelse av typgodkännandet eller 20 § om typgodkännandets giltighet.

### **Ansvar för att utsläppskrav uppfylls**

**12 §** Den som har tillverkat ett motorfordon som inte omfattas av någon av EU-förordningarna eller en motor till ett sådant fordon ansvarar för att fordonet uppfyller utsläppskrav enligt föreskrifter som meddelas i anslutning till denna lag.

Första stycket gäller inte fel som beror på att ett fordon eller en motor har ändrats med en konverteringssats.

**13 §** Om ett motorfordon eller en motor som har ändrats med en konverteringssats inte uppfyller utsläppskrav enligt EU-förordningarna eller föreskrifter som har meddelats i anslutning till denna lag och felet beror på konverteringssatsen, ansvarar tillverkaren av konverteringssatsen för felet.

**14 §** Den som äger ett motorfordon ska underhålla och sköta fordonet på ett sådant sätt att utsläppskrav enligt EU-förordningarna eller föreskrifter som har meddelats i anslutning till denna lag uppfylls.

### **Skyldigheter i samband med ett typgodkännande**

**15 §** En tillverkare som har ansökt om eller fått ett typgodkännande enligt denna lag

1. ansvarar inför godkännandemyndigheten i alla delar av typgodkännandeförfarandet,

2. ansvarar för att samtliga fordon, motorer, system, komponenter, separata tekniska enheter och konverteringssatser som omfattas av typgodkännandet tillverkas i enlighet med den godkända typen,

3. är skyldig att medverka till den kontroll som behövs med anledning av typgodkännandet,

4. är skyldig att till godkännandemyndigheten utan ersättning lämna de upplysningar samt tillhandahålla de fordon, motorer, fordonsdelar, handlingar och den utrustning som behövs för kontrollen, och

5. är, om tillverkaren är etablerad utanför Europeiska ekonomiska samarbetsområdet (EES), skyldig att utse någon som är etablerad inom EES att företräda tillverkaren inför godkännandemyndigheten.

Vid etappvist typgodkännande gäller tillverkarens skyldigheter enligt första stycket 1 och 2 för de system, komponenter eller separata tekniska enheter som tillförts under den tillverkningsetapp som tillverkaren ansvarar för, samt för de system, komponenter eller separata tekniska enheter som redan har godkänts vid tidigare etapper och som tillverkaren har ändrat.

**16 §** Godkännandemyndigheten har rätt till tillträde till en fabrik eller en annan anläggning för de undersökningar som behövs i samband med att myndigheten prövar en fråga om typgodkännande enligt någon av EU-förordningarna eller denna lag.

### **Åtgärdsplaner**

**17 §** Om godkännandemyndigheten finner att utsläpps begränsande anordningar som omfattas av ett typgodkännande enligt denna lag inte uppfyller de krav som gäller för fordons- eller motortypen, får myndigheten förelägga tillverkaren att ta fram en åtgärdsplan för att avhjälpa bristerna.

**18 §** Godkännandemyndigheten ska pröva om en åtgärdsplan enligt 17 § är tillräcklig. Om åtgärdsplanen är tillräcklig, ska myndigheten godkänna den.

### **Återkallelse av ett typgodkännande**

**19 §** Om godkännandemyndigheten finner att fordon, motorer, system, komponenter, separata tekniska enheter eller konverteringssatser inte längre stämmer överens med den typ som myndigheten har godkänt enligt denna lag, får myndigheten återkalla typgodkännandet.

### **Ett typgodkännandes giltighet**

**20 §** Ett typgodkännande av fordon enligt denna lag upphör att gälla när

1. tillverkningen av den godkända fordonstypen slutgiltigt har upphört, eller
2. giltighetstiden för godkännandet har gått ut till följd av en särskild begränsning.

### **Tillverkares ansvar gentemot en enskild bilägare**

**21 §** Bestämmelserna i 22–28 §§ gäller endast i fråga om personbilar, lätta lastbilar och lätta bussar som inte är äldre än fem år och inte har körts längre än 80 000 kilometer.

**22 §** Om det vid en myndighets kontroll eller på ett annat tillförlitligt sätt konstateras att de utsläpps begränsande anordningarna på en bil inte uppfyller kraven i EU-förordningarna, denna lag eller anslutande föreskrifter, ansvarar tillverkaren gentemot bilägaren för

1. att felen kostnadsfritt avhjälpas,
2. de kostnader som en ny kontrollbesiktning medför, och
3. de kostnader som föranleds av ett körförbud för bilen.

**23 §** Bestämmelserna i 22 § gäller inte om det görs sannolikt att felet beror på

1. att bilägaren inte underhållit bilen på det sätt som behövs för att de utsläpps begränsande anordningarna ska fungera,
2. att bilägaren har använt bränsle av en kvalitet som väsentligt avviker från det som tillverkaren rekommenderat för att de utsläpps begränsande anordningarna ska fungera,
3. att bilägaren har bytt ut en utsläpps begränsande anordning mot en anordning som från miljösynpunkt är sämre än den som bilen var utrustad med när bilen var ny,
4. en olycka eller annan liknande händelse, eller
5. onormal användning eller något annat liknande förhållande på bilägarens sida.

**24 §** Om en tillverkare ansvarar för avhjälpande av fel enligt 22 §, har den som yrkesmässigt utför bilreparationer och på bilägarens uppdrag avhjälpas felen rätt till skälig ersättning från tillverkaren för avhjälpandet.

Den som har rätt till ersättning från tillverkaren enligt första stycket har inte rätt till ersättning från den som äger bilen.

**25 §** Den som begär ersättning från tillverkaren med stöd av 24 § ska

1. redogöra för de åtgärder som har vidtagits och resultatet av reparationen, om tillverkaren inte medger annat, och
2. på tillverkarens bekostnad skicka de delar av den utsläpps begränsande utrustningen som bytts ut till tillverkaren, om tillverkaren begär det inom två veckor från det att ersättningen begärdes.

**26 §** Tillverkaren får inte ifrågasätta skyldigheten att betala en ersättning som har begärts enligt 25 § sedan fyra veckor har förflutit från det att tillverkaren fick del av ersättningsanspråket. Om tillverkaren med stöd av 25 § 2 har begärt att få den utbytta utrustningen skickad till sig, ska fyraveckorsfristen i stället räknas från det att tillverkaren fick utrustningen.

**27 §** I fråga om bilar som har tillverkats utomlands ska tillverkaren ansvara enligt 21–24 och 26 §§ endast för de bilar som förts in till Sverige av tillverkaren eller av någon för tillverkarens räkning.

**28 §** I fråga om bilar som har tillverkats utomlands ska den som för tillverkarens räkning yrkesmässigt för in bilar till Sverige ansvara solidariskt med tillverkaren enligt 21–24 och 26 §§.

**29 §** I fråga om bilar som har ändrats med en konverteringssats ska skyldigheterna enligt 21–24 och 26–28 §§ gälla den som tillverkat eller för tillverkarens räkning yrkesmässigt för in konverteringssatser, om felet beror på konverteringssatsen.

### **Utsläppsklasser**

**30 §** En personbil, lätt lastbil och lätt buss ska vara klassificerad i utsläppsklass

1. Euro 5, om bilen uppfyller tillämpliga utsläppskrav och andra krav enligt tabell 1 i bilaga I till förordning (EG) nr 715/2007 eller enligt rad B.2 i tabell 1 och 2 i bilaga 1 till Europaparlamentets och rådets direktiv 2005/55/EG av den 28 september 2005 om tillnärmning av medlemsstaternas lagstiftning om åtgärder mot utsläpp av gas- och partikelformiga föroreningar från motorer med kompressionständning som används i fordon samt mot utsläpp av gasformiga föroreningar från motorer med gnistständning drivna med naturgas eller gasol vilka används i fordon<sup>4</sup>, eller

2. Euro 6, om bilen uppfyller tillämpliga utsläppskrav och andra krav enligt tabell 2 i bilaga I till förordning (EG) nr 715/2007 eller enligt bilaga 1 till förordning (EG) nr 595/2009.

**31 §** En tung lastbil och tung buss ska vara klassificerad i utsläppsklass

1. Euro 5, om motorn uppfyller tillämpliga utsläppskrav och andra krav enligt rad B.2 i tabell 1 och 2 i bilaga 1 till direktiv 2005/55/EG, eller

2. Euro 6, om motorn uppfyller tillämpliga utsläppskrav och andra krav enligt bilaga I till förordning (EG) nr 595/2009.

**32 §** Utöver det som följer av 30 och 31 §§ får en bil vara klassificerad i utsläppsklass

1. El, om bilen är inrättad för att drivas enbart med elektrisk energi från batterier,

2. Elhybrid, om bilen för sin framdrivning hämtar energi från två källor som är placerade i bilen och där den ena källan är lagrad energi i form av ett förbrukningsbart bränsle och den andra källan är ett



batteri, en kondensator, ett svänghjul, en generator eller annan anordning för lagring av elektrisk energi, eller

3. Laddhybrid, om bilen uppfyller förutsättningarna för utsläppsklassen Elhybrid men har möjlighet till extern laddning med elektrisk energi.

### **Information om reparation och underhåll**

**33 §** I frågor som har betydelse för fordons avgasrening får godkännandemyndigheten förelägga en tillverkare att tillhandahålla information om reparation och underhåll av fordon enligt det som följer av artiklarna 6 och 7 i förordning (EG) nr 715/2007 eller artikel 6 i förordning (EG) nr 595/2009.

Föreläggandet får förenas med vite.

### **Bemyndigande**

**34 §** Regeringen eller den myndighet som regeringen bestämmer får meddela föreskrifter om

1. begränsning av utsläpp,
2. motorfordons och motorers utrustning och beskaffenhet,
3. skyldighet att underhålla motorfordon så att utsläppsbegränsande anordningar fungerar,
4. skyldighet att använda visst bränsle,
5. tillsyn och annan kontroll,
6. förfarandet i samband med typgodkännande och återkallande av typgodkännande,
7. förfarandet i samband med godkännande av åtgärdsplaner och genomförande av åtgärdsplaner,
8. ibruktagande och försäljning av motorfordon, motorer och motorers utrustning,
9. skyldighet för tillverkaren att tillhandahålla information och dokumentation om motorfordon, motorer och motorers utrustning, reparation och underhåll,
10. förfarandet i samband med motorfordons indelning i klasser i fråga om utsläpp av avgaser och andra föroreningar enligt 30–32 §§,
11. att motorfordon som inte kan klassificeras enligt 30–32 §§ får klassificeras i utsläppsklasser som överensstämmer med EU-direktiv om sådan klassificering,
12. avgifter för tillsyn och prövning enligt denna lag eller föreskrifter som har meddelats i anslutning till lagen,
13. att beslut om betalning av avgift enligt denna lag ska gälla omedelbart även om beslutet överklagas, och
14. sådana undantag från 11–16, 19 och 20 §§ som det finns särskilda skäl för.

### **Tillsyn**

**35 §** Den myndighet som regeringen bestämmer ska ansvara för tillsynen över att EU-förordningarna, denna lag och de föreskrifter som har meddelats i anslutning till lagen följs.

**36 §** För tillsyn i frågor som har betydelse för fordons avgasrening ska den som saluför motorfordon, motorer, system, komponenter, separata tekniska enheter, fordonsdelar eller annan utrustning till fordon på begäran av tillsynsmyndigheten

1. lämna tillträde till fordonen eller utrustningen och slutna utrymmen i fordonen samt till lokaler och anslutande områden där fordonen eller utrustningen finns, och

2. lämna de upplysningar och tillhandahålla de handlingar, varu-  
prover och liknande som behövs för tillsynen.

**37 §** Tillsynsmyndigheten får meddela de förelägganden som behövs för att EU-förordningarna, denna lag och föreskrifter som har meddelats i anslutning till lagen ska följas. Ett sådant föreläggande får förenas med vite.

### **Ansvar**

**38 §** Till böter döms den som med uppsåt eller av oaktsamhet

1. i samband med ett typgodkännandeförfarande, ett genomförande av en åtgärdsplan eller återkallandeförfarande undanhåller en uppgift, lämnar en oriktig uppgift, förfalskar ett testresultat, använder en manipulationsanordning eller manipulerar ett system för begränsning av utsläpp av kväveoxider och därigenom bryter mot tillverkarens skyldigheter enligt artiklarna 4 och 5 i förordning (EG) nr 715/2007 eller artiklarna 4 och 5 i förordning (EG) nr 595/2009,

2. inte tillhandahåller sådan information om reparation och underhåll av fordon som har betydelse för fordonets avgasrening och därigenom bryter mot artikel 6 i förordning (EG) nr 715/2007 eller artikel 6 i förordning (EG) nr 595/2009, eller

3. manipulerar ett system där förbrukningsbart reagens används eller använder ett fordon utan förbrukningsbart reagens och därigenom bryter mot artikel 7 i förordning (EG) nr 595/2009.

**39 §** Den som inte har följt ett vitesföreläggande enligt 33 eller 37 § får inte dömas till ansvar enligt denna lag för en gärning som omfattas av föreläggandet.

### **Överklagande**

**40 §** En förvaltningsmyndighets beslut enligt denna lag eller enligt föreskrifter som har meddelats i anslutning till lagen får överklagas hos allmän förvaltningsdomstol. Detta gäller dock inte beslut i ärenden som avses i 20 § första stycket 5 förvaltningslagen (1986:223).

Prövningstillstånd krävs vid överklagande till kammarrätten.

**Ikraftträdande- och övergångsbestämmelser:**

Till SFS 2011:318

1. Denna lag träder i kraft den 1 maj 2011, då lagen (2001:1080) om motorfordons avgasrening och motorbränslen ska upphöra att gälla.

2. Avgasreningskraven i den upphävda lagen gäller i fråga om typgodkännanden som getts före den nya lagens ikraftträdande.

3. Om inte annat följer av föreskrifter som meddelas i anslutning till 34 § 11 i den nya lagen, gäller den upphävda lagens bestämmelser om miljöklassindelning för bilar som delats in i en miljöklass före den nya lagens ikraftträdande.

4. I fråga om bilar som har tagits i bruk före den nya lagens ikraftträdande gäller den upphävda lagens bestämmelser om en tillverkares ansvar gentemot en bilägare.

## **Avgasreningsförordning (2011:345)**

31 mars 2011

Regeringen föreskriver följande.

**1 §** Denna förordning är meddelad med stöd av 34 § avgasreningslagen (2011:318) i fråga om 3–14 och 16 §§ och i övrigt med stöd av 8 kap. 7 § regeringsformen.

### **Definitioner**

**2 §** Termer och uttryck i denna förordning har samma betydelse som i lagen (2001:559) om vägtrafikdefinitioner, förordningen (2001:651) om vägtrafikdefinitioner och avgasreningslagen (2011:318).

### **Utsläppskrav**

**3 §** Transportstyrelsen får meddela föreskrifter om motorfordons beskaffenhet och utrustning i fråga om utsläpp av avgaser och andra föroreningar.

### **Katalysatorer**

**4 §** Transportstyrelsen får i fråga om utrustning som är avsedd att ersätta en katalysator som omfattas av ett motorfordons eller en motors typgodkännande meddela föreskrifter om typgodkännande, saluföring, montering på fordon, märkning samt skyldighet att lämna monteringsanvisningar och annan information.

### **Indelning i utsläppsklasser**

**5 §** Transportstyrelsen beslutar om indelning i utsläppsklasser enligt 30–32 §§ avgasreningslagen (2011:318). Indelningen ska göras i samband med att motorfordonet registreras i vägtrafikregistret enligt lagen (2001:558) om vägtrafikregister.

**6 §** Transportstyrelsen får meddela föreskrifter om

1. indelning i utsläppsklasser enligt 30–32 §§ avgasreningslagen (2011:318),

2. att motorfordon som inte kan klassificeras enligt 30–32 §§ avgasreningslagen får klassificeras i utsläppsklasser som överensstämmer med EU-direktiv om sådan klassificering.

### **Typgodkännande**

**7 §** Transportstyrelsen är den godkännandemyndighet som avses i 9 § avgasreningslagen (2011:318).

### **Åtgärdsplaner**

**8 §** Om en tillverkare enligt 17 § avgasreningslagen (2011:318) har förelagts att ta fram en åtgärdsplan, ska tillverkaren lämna planen till godkännandemyndigheten inom 60 dagar.

**9 §** När godkännandemyndigheten har fått en åtgärdsplan enligt 8 §, ska myndigheten inom 30 dagar besluta i frågan om godkännande av planen enligt 18 § avgasreningslagen (2011:318). Planen får godkännas endast om de planerade åtgärderna är tillämpliga på alla fordon som kan tänkas vara behäftade med samma fel och i övrigt tillräckliga för att avhjälpa bristerna.

**10 §** Transportstyrelsen får meddela föreskrifter om vilka uppgifter en åtgärdsplan enligt 17 § avgasreningslagen (2011:318) ska innehålla.

### **Undantag**

**11 §** Bestämmelserna i 11–16, 19 och 20 §§ avgasreningslagen (2011:318) samt denna förordning gäller inte

1. motorfordon som tillhör staten och är tillverkade för särskilda militära ändamål,
2. motorfordon som uteslutande används inom inhägnat järnvägs- eller fabriksområde, inhägnat tävlingsområde eller annat liknande inhägnat område,
3. vid provkörning, bogsering eller därmed jämförbar användning, och
4. motorfordon i internationell vägtrafik i Sverige enligt 14 § lagen (2001:558) om vägtrafikregister.

**12 §** Transportstyrelsen får meddela sådana ytterligare föreskrifter om undantag från 11–16, 19 och 20 §§ avgasreningslagen (2011:318) och denna förordning som det finns särskilda skäl för.

**13 §** Transportstyrelsen får i det enskilda fallet ge dispens från 11–16, 19 och 20 §§ avgasreningslagen (2011:318) och denna förordning, om det finns särskilda skäl.

### **Mätutrustning för kontroll**

**14 §** Styrelsen för ackreditering och teknisk kontroll får, efter samråd med Transportstyrelsen, meddela föreskrifter om krav på och kontroll av sådan mätutrustning som används vid kontroll av avgasrening hos motorfordon som används i trafik.

### **Tillsyn**

**15 §** Tillsyn över att EU-förordningarna, avgasreningslagen (2011:318), denna förordning och föreskrifter som har meddelats med stöd av förordningen följs utövas av

1. Styrelsen för ackreditering och teknisk kontroll, i fråga om tillsyn över föreskrifter meddelade med stöd av 14 §, och
2. Transportstyrelsen, i fråga om övrig tillsyn.

### **Avgifter**

**16 §** Transportstyrelsen får meddela föreskrifter om

1. skyldighet för tillverkaren av motorfordon att
  - a) betala avgift för prövning i samband med indelning i utsläppsklasser enligt avgasreningslagen (2011:318), och
  - b) för varje nyregistrerad personbil, lastbil och buss betala avgift för kontroll av att motorfordon som används i trafik inte väsentligt avviker från krav på utsläpp av avgaser och andra föroreningar eller från villkor som gäller för den utsläppsklass som fordonet är indelat i,
2. skyldighet för den som ansöker om typgodkännande enligt avgasreningslagen att betala avgift för typgodkännandeprövningen, och
3. skyldighet för den som ansöker om dispens enligt 13 § att betala avgift för dispensprövningen.

### **Ikraftträdande- och övergångsbestämmelser:**

Till SFS 2011:345

1. Denna förordning träder i kraft den 1 maj 2011, då förordningen (2001:1085) om motorfordons avgasrening ska upphöra att gälla.
2. Avgasreningskrav enligt den upphävda förordningen gäller för motorfordon och motorer som typgodkänts före den nya förordningens ikraftträdande.
3. Den upphävda förordningens bestämmelser om miljöklassindelning gäller för de bilar som delats in i en miljöklass före den nya förordningens ikraftträdande, om inte annat följer av föreskrifter som meddelats med stöd av 6 § 2.

## **Bilaga 1 till den upphävda lagen (2001:1080) om motorfordons avgasrening och motorbränslen**

### **Miljöklasser för bilar**

#### **A. Personbilar, lätta lastbilar och lätta bussar**

(Nedan angivna direktiv är ändringar i direktiv 70/220/EEG)

Miljöklass 2000	Bilar som uppfyller kraven i direktiv 98/69/EG rad A i tabell 5.3.1.4 i bilaga I.
Miljöklass 2005	Bilar som uppfyller kraven i direktiv 98/69/EG rad B i tabell 5.3.1.4 i bilaga I.
Miljöklass 2005 PM	Personbilar, bussar och lastbilar, som har motor med kompressionständning och uppfyller kraven i direktiv 98/69/EG rad B i tabell 5.3.1.4 i bilaga I, men med partikelutsläpp som vid provning enligt direktivet är högst 5 mg/km.
Miljöklass El	Bilar som är inrättade för att drivas enbart med elektricitet från batterier
Miljöklass Hybrid	Bilar som är inrättade för att kunna drivas såväl med elektricitet från batterier som med förbränningsmotor

#### **B. Tunga lastbilar och tunga bussar som är försedda med dieselmotor**

Miljöklass 2000	Bilar vars motorer uppfyller kraven i direktiv 2005/55/EG senast ändrat genom direktiv 2006/51/EG, rad A i tabell 1 och 2 i bilaga I
Miljöklass 2005	Bilar vars motorer uppfyller kraven i direktiv 2005/55/EG senast ändrat genom direktiv 2006/51/EG, rad B.1 i tabell 1 och 2 i bilaga I.
Miljöklass 2008	Bilar vars motorer uppfyller kraven i direktiv 2005/55/EG senast ändrat genom direktiv 2006/51/EG, rad B.2 i tabell 1 och 2 i bilaga I.
Miljöklass EEV	Särskilt miljövänliga fordon vars motorer uppfyller kraven enligt direktiv 2005/55/EG senast ändrat genom direktiv 2006/51/EG rad C i tabell 1 och 2 i bilaga I.
Miljöklass El	Bilar som är inrättade för att drivas enbart med elektricitet från batterier
Miljöklass Hybrid	Bilar som är inrättade för att kunna drivas såväl med elektricitet från batterier som med förbränningsmotor.

Lag 2007:219.

## **Lag (1930:173) om beräkning av lagstadgad tid**

30 maj 1930

Vi GUSTAF med Guds nåde, Sveriges, Götes och Vendes Konung, göra veterligt: att Vi, med riksdagen, funnit gott förordna som följer:

**1 §** Då enligt lag eller särskild författning tid skall räknas efter vecka, månad eller år, varde den dag för slutdag ansedd, som genom sitt namn i veckan eller sitt tal i månaden motsvarar den, från vilken tidräkningen börjas. Finnes ej motsvarande dag i slutmånaden, varde den månadens sista dag ansedd för slutdag.

**2 §** Infaller den tid, då enligt lag eller särskild författning en åtgärd senast ska vidtas, på en söndag, annan allmän helgdag, lördag, midsommarafton, julafton eller nyårsafton, får åtgärden vidtas nästa vardag.

Första stycket gäller inte i fråga om

1. de frister för häkningsframställning och häkningsförhandling som anges i 24 kap. 12 och 13 §§, 17 § fjärde stycket och 19 § rättegångsbalken, och
2. den frist för sammanträde i ärende om kontaktförbud avseende gemensam bostad som anges i 19 § andra stycket lagen (1988:688) om kontaktförbud. *Lag 2011:488*.

### **Ikraftträdande- och övergångsbestämmelser:**

Till SFS 1930:173 Denna lag träder i kraft den 1 juli 1930.

Genom denna lag upphävas ---- så ock vad i övrigt finnes i lag eller författning stridande mot denna lags bestämmelser.

Där i lag eller särskild författning förekommer hänvisning till lagrum, som ersatts genom bestämmelse i nya lagen, skall denna i stället tillämpas.

Till SFS 1987:1212

Denna lag träder i kraft den dag regeringen bestämmer. (Enligt SFS 1988:28 trädde ändringen i kraft den 12 april 1988.)

Till SFS 2005:44

Denna lag träder i kraft den 1 april 2005.

Till SFS 2011:488

Denna lag träder i kraft den 1 oktober 2011.



## Förvaltningslag (1986:223)

7 maj 1986

Omtryckt den 5 juni 2003 i SFS 2003:246

Enligt riksdagens beslut föreskrivs följande.

### Lagens tillämpningsområde

**1 §** Denna lag gäller förvaltningsmyndigheternas handläggning av ärenden och domstolarnas handläggning av förvaltningsärenden. Bestämmelserna i 4–6 §§ gäller också annan förvaltningsverksamhet hos dessa myndigheter. I 22 a § finns bestämmelser om överklagande och om krav på prövningstillstånd i kammarrätt. *Lag 1998:386.*

**2 §** I 31–33 §§ föreskrivs begränsningar i lagens tillämpning i vissa myndigheters verksamhet.

**3 §** Om en annan lag eller en förordning innehåller någon bestämmelse som avviker från denna lag, gäller den bestämmelsen.

Bestämmelser om överklagande i denna lag tillämpas dock alltid om det behövs för att tillgodose rätten till domstolsprövning av civila rättigheter eller skyldigheter enligt artikel 6.1 i den europeiska konventionen den 4 november 1950 om skydd för de mänskliga rättigheterna och de grundläggande friheterna. *Lag 2006:306.*

### Myndigheternas serviceskyldighet

**4 §** Varje myndighet skall lämna upplysningar, vägledning, råd och annan sådan hjälp till enskilda i frågor som rör myndighetens verksamhetsområde. Hjälpen skall lämnas i den utsträckning som är lämplig med hänsyn till frågans art, den enskildes behov av hjälp och myndighetens verksamhet.

Frågor från enskilda skall besvaras så snart som möjligt.

Om någon enskild av misstag vänder sig till fel myndighet, bör myndigheten hjälpa honom till rätta.

**5 §** Myndigheterna skall ta emot besök och telefonsamtal från enskilda. Om särskilda tider för detta är bestämda, skall allmänheten underrättas om dem på lämpligt sätt.

Myndigheterna skall också se till att det är möjligt för enskilda att kontakta dem med hjälp av telefax och elektronisk post och att svar kan lämnas på samma sätt.

En myndighet skall ha öppet under minst två timmar varje helgfri måndag–fredag för att kunna ta emot och registrera allmänna handlingar och för att kunna ta emot framställningar om att få ta del av allmänna handlingar som förvaras hos myndigheten. Detta gäller dock inte om en sådan dag samtidigt är midsommarafton, julafton eller nyårsafton. *Lag 2003:246.*

### **Samverkan mellan myndigheter**

**6 §** Varje myndighet skall lämna andra myndigheter hjälp inom ramen för den egna verksamheten.

### **Allmänna krav på handläggningen av ärenden**

**7 §** Varje ärende där någon enskild är part skall handläggas så enkelt, snabbt och billigt som möjligt utan att säkerheten eftersätts. Vid handläggningen skall myndigheten beakta möjligheten att själv inhämta upplysningar och yttranden från andra myndigheter, om sådana behövs. Myndigheten skall sträva efter att uttrycka sig lättbegripligt. Även på andra sätt skall myndigheten underlätta för den enskilde att ha med den att göra.

### **Tolk**

**8 §** När en myndighet har att göra med någon som inte behärskar svenska eller som är allvarligt hörsel- eller talskadad, bör myndigheten vid behov anlita tolk.

### **Ombud och biträde**

**9 §** Den som för talan i ett ärende får anlita ombud eller biträde. Den som har ombud skall dock medverka personligen, om myndigheten begär det.

Visar ett ombud eller biträde oskicklighet eller oförstånd eller är han olämplig på något annat sätt, får myndigheten avvisa honom som ombud eller biträde i ärendet.

En myndighets beslut att avvisa ett ombud eller biträde får överklagas särskilt och då i samma ordning som det beslut varigenom myndigheten avgör ärendet.

### **Inkommande handlingar**

**10 §** En handling anses komma in till en myndighet den dag då handlingen, eller en avi om en betald postförsändelse som innehåller handlingen, anländer till myndigheten eller kommer en behörig tjänsteman till handa. Underrättas en myndighet särskilt om att ett telegram till myndigheten finns hos ett företag som driver televerksamhet, anses telegrammet komma in redan när underrättelsen når en behörig tjänsteman.

Kan det antas att handlingen eller en avi om denna en viss dag har lämnats i myndighetens lokal eller avskilts för myndigheten på en postanstalt, anses den ha kommit in den dagen, om den kommer en behörig tjänsteman till handa närmast följande arbetsdag.

Ett telegram eller annat meddelande som inte är underskrivet skall bekräftas av avsändaren genom en egenhändigt undertecknad handling, om myndigheten begär det. *Lag 1993:611.*

### **Jäv**

**11 §** Den som skall handlägga ett ärende är jävig

1. om saken angår honom själv eller hans make, förälder, barn eller syskon eller någon annan närstående eller om ärendets utgång kan

väntas medföra synnerlig nytta eller skada för honom själv eller någon närstående,

2. om han eller någon närstående är ställföreträdare för den som saken angår eller för någon som kan vänta synnerlig nytta eller skada av ärendets utgång,

3. om ärendet har väckts hos myndigheten genom överklagande eller underställning av en annan myndighets beslut eller på grund av tillsyn över en annan myndighet och han tidigare hos den andra myndigheten har deltagit i den slutliga handläggningen av ett ärende som rör saken,

4. om han har fört talan som ombud eller mot ersättning biträtt någon i saken, eller

5. om det i övrigt finns någon särskild omständighet som är ägnad att rubba förtroendet till hans opartiskhet i ärendet.

Från jäv bortses när frågan om opartiskhet uppenbarligen saknar betydelse.

**12 §** Den som är jävig får inte handlägga ärendet. Han får dock vidta åtgärder som inte någon annan kan vidta utan olägligt uppskov.

Den som känner till en omständighet som kan antas utgöra jäv mot honom, skall självmant ge det till känna.

Har det uppkommit en fråga om jäv mot någon och har någon annan inte trätt i hans ställe, skall myndigheten snarast besluta i jävsfrågan. Den som jävet gäller får delta i prövningen av jävsfrågan endast om myndigheten inte är beslutför utan honom och någon annan inte kan tillkallas utan olägligt uppskov.

Ett beslut i en jävsfråga får överklagas endast i samband med överklagande av det beslut varigenom myndigheten avgör ärendet.

### **Remiss**

**13 §** Innan en myndighet inhämtar yttrande genom remiss skall den noga pröva behovet av åtgärden. Behöver yttrande inhämtas från flera, skall det göras samtidigt, om inte särskilda skäl föranleder något annat.

Om det inte är obehövt, skall det anges i remissen i vilka avseenden och inom vilken tid yttrande önskas.

### **Muntlig handläggning**

**14 §** Vill en sökande, klagande eller annan part lämna uppgifter muntligt i ett ärende som avser myndighetsutövning mot någon enskild, skall han få tillfälle till det, om det kan ske med hänsyn till arbetets behöriga gång.

I andra fall bestämmer myndigheten om handläggningen skall vara muntlig. Myndigheten skall särskilt beakta att muntlig handläggning kan underlätta för enskilda att ha med den att göra.

### **Anteckning av uppgifter**

**15 §** Uppgifter som en myndighet får på annat sätt än genom en handling och som kan ha betydelse för utgången i ärendet skall antecknas av myndigheten, om ärendet avser myndighetsutövning mot någon enskild.

### **Parters rätt att få del av uppgifter**

**16 §** En sökande, klagande eller annan part har rätt att ta del av det som har tillförts ärendet, om detta avser myndighetsutövning mot någon enskild. Rätten att ta del av uppgifter gäller med de begränsningar som följer av 10 kap. 3 § offentlighets- och sekretesslagen (2009:400). *Lag 2009:434.*

**17 §** Ett ärende får inte avgöras utan att den som är sökande, klagande eller annan part har underrättats om en uppgift som har tillförts ärendet genom någon annan än honom eller henne själv och han eller hon har fått tillfälle att yttra sig över den, om ärendet avser myndighetsutövning mot någon enskild. Myndigheten får dock avgöra ärendet utan att så har skett

1. om avgörandet inte går parten emot, om uppgiften saknar betydelse eller om åtgärderna av någon annan anledning är uppenbart obehövliga,

2. om ärendet rör tjänstetillsättning, antagning för frivillig utbildning, betygssättning, tilldelning av forskningsbidrag eller något jämförbart och det inte är fråga om prövning i högre instans efter överklagande,

3. om det kan befaras att det annars skulle bli avsevärt svårare att genomföra beslutet i ärendet, eller

4. om avgörandet inte kan uppskjutas.

Myndigheten bestämmer om underrättelsen skall ske muntligt, genom vanligt brev, genom delgivning eller på något annat sätt.

Underrättelseskyldigheten gäller med de begränsningar som följer av 10 kap. 3 § offentlighets- och sekretesslagen (2009:400). *Lag 2009:434.*

### **Omröstning**

**18 §** Skall beslut fattas av flera gemensamt och kan de inte enas, lägger ordföranden fram de olika förslag till beslut som har väckts. Varje förslag läggs fram så att det kan besvaras med antingen ja eller nej. Sedan de som deltar i avgörandet har fått ta ställning till förslagen, anger ordföranden vad som enligt hans uppfattning har beslutats. Detta blir beslutet, om inte omröstning begärs.

Om omröstning begärs, skall den ske öppet. Är förslagen fler än två, skall det först avgöras vilket förslag som skall ställas mot vad som enligt ordförandens uppfattning hade beslutats. Utgången bestäms genom enkel majoritet. Vid lika röstetal har ordföranden utslagsröst.

I ärenden som avser myndighetsutövning mot någon enskild är varje ledamot som deltar i den slutliga handläggningen skyldig att delta även i avgörandet. Ingen är dock skyldig att rösta för mer än ett förslag.

Ordföranden är alltid skyldig att rösta när det behövs för att ärendet skall kunna avgöras.

### **Avvikande mening**

**19 §** När beslut fattas av flera gemensamt kan den som deltar i avgörandet reservera sig mot detta genom att låta anteckna avvikande mening. Den som inte gör det skall anses ha biträtt beslutet.

Föredraganden och andra tjänstemän som är med om den slutliga handläggningen utan att delta i avgörandet har rätt att få avvikande mening antecknad.

Avvikande mening skall anmälas innan beslutet expedieras eller ges till känna på något annat sätt. Om beslutet inte skall ges till känna, skall anmälan göras senast när det får sin slutliga form genom protokollsjustering eller på liknande sätt.

### **Motivering av beslut**

**20 §** Ett beslut varigenom en myndighet avgör ett ärende skall innehålla de skäl som har bestämt utgången, om ärendet avser myndighetsutövning mot någon enskild. Skälen får dock utelämnas helt eller delvis

1. om beslutet inte går någon part emot eller om det av någon annan anledning är uppenbart obehövt att upplysa om skälen,

2. om beslutet rör tjänstetillsättning, antagning för frivillig utbildning, betygssättning, tilldelning av forskningsbidrag eller något jämförbart,

3. om det är nödvändigt med hänsyn till rikets säkerhet, skyddet för enskildas personliga eller ekonomiska förhållanden eller något jämförbart förhållande,

4. om ärendet är så brådskande att det inte finns tid att utforma skälen, eller

5. om ärendet gäller meddelande av föreskrifter som avses i 8 kap. regeringsformen och det inte är fråga om prövning i högre instans efter överklagande.

Har skälen utelämnats, bör myndigheten på begäran av den som är part om möjligt upplysa honom om dem i efterhand.

### **Underrättelse om beslut**

**21 §** En sökande, klagande eller annan part skall underrättas om innehållet i det beslut varigenom myndigheten avgör ärendet, om detta avser myndighetsutövning mot någon enskild. Parten behöver dock inte underrättas, om det är uppenbart obehövt.

Om beslutet går parten emot och kan överklagas, skall han underrättas om hur han kan överklaga det. Han skall då också underrättas om sådana avvikande meningar som avses i 19 § eller som har antecknats enligt särskilda bestämmelser.

Myndigheten bestämmer om underrättelsen skall ske muntligt, genom vanligt brev, genom delgivning eller på något annat sätt. Underrättelsen skall dock alltid ske skriftligt, om parten begär det.

Denna paragraf tillämpas också när någon annan som får överklaga beslutet begär att få ta del av det.

### **Överklagande**

**22 §** Ett beslut får överklagas av den som beslutet angår, om det har gått honom emot och beslutet kan överklagas.

**22 a §** Beslut överklagas hos allmän förvaltningsdomstol. Detta gäller dock inte beslut i anställningsärenden och beslut i ärenden som avses i 20 § första stycket 5.

Om överklagande har skett med stöd av första stycket krävs prövningstillstånd vid överklagande till kammarrätten. *Lag 2006:306*.

### **Hur beslut överklagas**

**23 §** Ett beslut överklagas skriftligt. I skrivelsen skall klaganden ange vilket beslut som överklagas och den ändring i beslutet som han begär.

Skrivelsen ges in till den myndighet som har meddelat beslutet. Den skall ha kommit in dit inom tre veckor från den dag då klaganden fick del av beslutet. Om klaganden är en part som företräder det allmänna och beslutet överklagas till en förvaltningsrätt eller kammarrätt, skall överklagandet dock ha kommit in inom tre veckor från den dag då beslutet meddelades.

Tiden för överklagande av sådana beslut som gäller föreskrifter som avses i 8 kap. regeringsformen och som inte delges räknas från den dag då beslutet gavs till känna. Har beslutet getts till känna vid mer än ett tillfälle, räknas tiden från dagen för det sista föreskrivna tillkännagivandet. *Lag 2009:798*.

**24 §** Den myndighet som har meddelat det överklagade beslutet prövar om skrivelsen med överklagandet har kommit in i rätt tid. Har skrivelsen kommit in för sent, skall myndigheten avvisa den, om inte annat följer av andra eller tredje stycket.

Skrivelsen skall inte avvisas, om förseningen beror på att myndigheten har lämnat klaganden en felaktig underrättelse om hur man överklagar.

Skrivelsen skall inte heller avvisas, om den inom överklagandetiden har kommit in till den myndighet som skall pröva överklagandet. I ett sådant fall skall denna myndighet vidarebefordra skrivelsen till den myndighet som har meddelat beslutet och samtidigt lämna uppgift om vilken dag skrivelsen kom in till den högre instansen.

**25 §** Om skrivelsen inte avvisas enligt 24 §, skall den myndighet som har meddelat beslutet överlämna skrivelsen och övriga handlingar i ärendet till den myndighet som skall pröva överklagandet.

### **Rättelse av skrivfel och liknande**

**26 §** Ett beslut som innehåller en uppenbar oriktighet till följd av myndighetens eller någon annans skrivfel, räknefel eller liknande förbiseende, får rättas av den myndighet som har meddelat beslutet. Innan rättelse sker skall myndigheten ge den som är part tillfälle att yttra sig, om ärendet avser myndighetsutövning mot någon enskild och åtgärden inte är obehövlig. *Lag 1990:456*.

### **Omprövning av beslut**

**27 §** Finner en myndighet att ett beslut, som den har meddelat som första instans, är uppenbart oriktigt på grund av nya omständigheter eller av någon annan anledning, skall myndigheten ändra beslutet, om det kan ske snabbt och enkelt och utan att det blir till nackdel för någon enskild part. Skyldigheten gäller även om beslutet överklagas, såvida inte klaganden begär att beslutet tills vidare inte skall gälla (inhibition).

Skyldigheten gäller inte, om myndigheten har överlämnat handlingarna i ärendet till en högre instans eller om det i annat fall finns särskilda skäl mot att myndigheten ändrar beslutet.

**28 §** Ett överklagande av en myndighets beslut förfaller, om myndigheten själv ändrar beslutet så som klaganden begär. I så fall tillämpas inte 24 och 25 §§.

Ändrar myndigheten beslutet på annat sätt än klaganden begär, skall överklagandet anses omfatta det nya beslutet, om inte avvisning skall ske enligt 24 §.

### **Inhibition**

**29 §** En myndighet som skall pröva ett överklagande får bestämma att det överklagade beslutet tills vidare inte skall gälla.

### **Överklagande av avvisningsbeslut**

**30 §** Har en skrivelse med överklagande avvisats på grund av att den har kommit in för sent, får avvisningsbeslutet överklagas i samma ordning som beslutet i huvudsaken. Har avvisningsbeslutet efter överklagande prövats av en högre instans, får den högre instansens beslut i frågan inte överklagas. *Lag 1986:1196.*

### **Vissa begränsningar i lagens tillämpning**

**31 §** Bestämmelserna i 13–30 §§ gäller inte sådana ärenden hos myndigheter i kommuner och landsting där besluten kan överklagas enligt 10 kap. kommunallagen (1991:900). Bestämmelserna gäller inte heller ärenden hos samordningsförbund som avses i 4 § lagen (2003:1210) om finansiell samordning av rehabiliteringsinsatser. *Lag 2005:330.*

**32 §** Bestämmelserna i 8–30 §§ gäller inte Kronofogdemyndighetens exekutiva verksamhet och inte heller polismyndigheternas, åklagarmyndigheternas, Skatteverkets, Tullverkets eller Kustbevakningens brottsbekämpande verksamhet. *Lag 2006:703.*

**33 §** I ärenden i första instans som avser hälso- och sjukvård gäller 14–30 §§ endast om myndighetens beslut kan överklagas på annat sätt än som anges i 31 §.

### **Ikraftträdande- och övergångsbestämmelser:**

Till SFS 1986:223

1. Denna lag träder i kraft den 1 januari 1987.
2. Genom lagen upphävs förvaltningslagen (1971:290).
3. I fråga om överklagande och omprövning av beslut som har meddelats före ikraftträdandet gäller äldre föreskrifter i stället för 23–25, 27, 28 och 30 §§.
4. Om det i en lag eller i en författning som har beslutats av regeringen hänvisas till en föreskrift som har ersatts genom en föreskrift i denna lag, tillämpas i stället den nya föreskriften.  
*Lag 1986:1196* (Lagen ändrade lydelsen av 30 § innan bestämmelsen trädde i kraft den 1 januari 1987).

256 *Förvaltningslag*

Till SFS 1990:456

Denna lag träder i kraft den 1 juli 1990.

Till SFS 1993:611

Denna lag träder i kraft den 1 juli 1993.

Till SFS 1997:1027

Denna lag träder i kraft den 1 januari 1998.

Till SFS 1998:386

Denna lag träder i kraft den 1 oktober 1998. Den nya lydelsen av 23 § gäller inte i fråga om beslut som har meddelats före ikraftträdandet.

Till SFS 1999:286

Denna lag träder i kraft den 1 juli 1999. Den nya bestämmelsen skall dock under tiden från och med den 1 juli 1999 till och med den 31 december 1999 inte tillämpas av myndigheter i kyrkliga kommuner eller av Svenska kyrkans centralstyrelse, Kyrkomötets besvärnämnd, Kyrkofondens styrelse, Ansvarsnämnden för biskopar, domkapitlen, Hovkonsistoriet eller Domkyrkorådet i Lund.

Till SFS 1999:940

Denna lag träder i kraft den 1 januari 2000.

Till SFS 2003:246

Denna lag träder i kraft den 1 juli 2003.

Till SFS 2003:1213

Denna lag träder i kraft den 1 januari 2004.

Till SFS 2005:330

Denna lag träder i kraft den 1 juli 2005.

Till SFS 2006:306

Denna lag träder i kraft den 1 juli 2006. I fråga om överklagande av beslut som har meddelats före ikraftträdandet gäller äldre bestämmelser.

Till SFS 2006:703

Denna lag träder i kraft den 1 juli 2006.

Till SFS 2009:434

Denna lag träder i kraft den 30 juni 2009.

Till SFS 2009:798

Denna lag träder i kraft den 15 februari 2010.



## **Förordning (2003:234) om tiden för tillhandahållande av domar och beslut, m.m.**

22 maj 2003.

Regeringen föreskriver följande.

### **Förordningens innehåll**

**1 §** I denna förordning finns bestämmelser för domstolar och statliga förvaltningsmyndigheter som avser

- tiden för tillhandahållande av handlingar (2–8 §§),
- hur handlingar tillhandahålls (9–12 §§),
- upplysningar till enskilda (13 §), och
- betalningar (14 §).

Om en annan författning innehåller någon bestämmelse som avviker från denna förordning, gäller den bestämmelsen.

### **Tiden för tillhandahållande av handlingar**

**2 §** En dom eller ett beslut i ett mål eller ärende hos en allmän domstol skall skickas till parterna samma dag som avgörandet har meddelats. Om avgörandet har avkunnats, skall det i stället skickas senast en vecka efter dagen för avkunnandet.

**3 §** När en hovrätt i ett tvistemål eller ett brottmål har avkunnat en dom eller ett beslut vid ett sammanträde på någon annan ort än den där hovrätten har sitt säte, skall avgörandet skickas senast en vecka efter den dag då sammanträdet avslutades.

**4 §** I ett mål eller ärende vid en annan domstol än allmän domstol skall en dom eller ett beslut skickas till parterna

- när avgörandet har avkunnats: senast en vecka efter dagen för avkunnandet,
- när det har getts till känna att avgörandet skall meddelas en viss dag: samma dag som det meddelas,
- i andra fall: senast en vecka efter dagen för avgörandet.

**5 §** Hos en inskrivningsmyndighet skall handlingar som utfärdas för en part tillhandahållas senast två veckor efter den inskrivningsdag då ärendet behandlades.

Om ett beslut har gått sökanden eller någon annan som har hörts i ärendet emot, skall inskrivningsmyndigheten genast underrätta denne om beslutet. *Förordning 2006:159.*

**6 §** Hos registermyndigheten enligt 1 kap. 2 § andra stycket sjölagen (1994:1009) skall handlingar som utfärdas i ett registerärende och utdrag ur fartygsregistret tillhandahållas genast efter det att samtliga ärenden som skall tas upp samma dag har blivit slutligt

behandlade på automatiserad väg eller införda på ett tillfälligt upprättat registerupplägg.

Om någon begär det och om det finns särskilda skäl för det, får handlingarna tillhandahållas samma dag som ärendet handlagts eller registerutdraget beställts.

**7 §** Hos en annan myndighet än en domstol skall ett beslut tillhandahållas

– i de fall myndigheten har gett till känna genom anslag att det skall ske en viss dag: den dag som anges i anslaget,

– i de fall beslutet har avkunnats: senast en vecka efter dagen för avkunnandet,

– i andra fall: så snart som möjligt.

Ett beslut med anledning av en växel- eller checkprotest bör tillhandahållas senast dagen efter den då protesten gjordes.

**8 §** Om en handling av särskilda skäl inte kan tillhandahållas inom den tid som anges i 3–7 §§, skall det i stället ske så snart som möjligt. I ett sådant fall skall mottagaren, om det behövs, underrättas om när handlingen kommer att tillhandahållas.

#### **Hur handlingar tillhandahålls**

**9 §** En handling som skall tillhandahållas bör skickas med post, om inte något annat har begärts. Om mottagaren skall betala en avgift för handlingen, bör avgiften tas ut genom postförskott, om det inte är lämpligare att det sker på något annat sätt.

**10 §** Om det är lämpligt får en handling skickas med telefax eller elektronisk post eller på annat sätt tillhandahållas i elektronisk form.

**11 §** Om en handling inte skickas med post, telefax eller elektronisk post eller på annat sätt tillhandahålls i elektronisk form, bör mottagaren underrättas om var handlingen kan hämtas. Myndigheten bör i förekommande fall samtidigt upplysa om den avgift för handlingen som skall betalas och om de andra villkor som gäller för att handlingen skall tillhandahållas.

**12 §** Om en myndighet enligt en bestämmelse i en författning skall föra ett register eller en databas, gäller andra stycket när myndigheten lämnar upplysningar ur registret eller databasen. Bestämmelserna i andra stycket innebär dock ingen inskränkning i rätten att ta del av och mot fastställd avgift få kopia eller utskrift av allmän handling enligt tryckfrihetsförordningen.

Om någon begär upplysningar om ett förhållande som, enligt en författning eller ett särskilt beslut av regeringen eller en myndighet som regeringen bestämmer, skall tas upp i ett avgiftsbelagt bevis eller utdrag ur ett register eller en databas, skall myndigheten, om den lämnar upplysningarna skriftligt, göra detta genom ett sådant bevis eller utdrag.

### **Upplysningar till enskilda**

**13 §** I 4 och 5 §§ förvaltningslagen (1986:223) finns bestämmelser om serviceskyldighet i myndigheters förvaltningsverksamhet. I lämplig utsträckning skall domstolar även i den del av sin verksamhet som inte omfattas av förvaltningslagen lämna upplysningar till enskilda i frågor som rör den verksamheten.

Det finns också bestämmelser i 15 kap. 4 och 10–12 §§ sekretesslagen (1980:100) om upplysningar som myndigheter skall lämna till enskilda.

### **Betalningar**

**14 §** När en myndighet skall göra en betalning bör det ske genom insättning på ett bankkonto som har anvisats av mottagaren eller med utbetalningskort, om inte något annat har begärts.

Myndigheten skall underrätta mottagaren om betalningen.

### **Ikraftträdande- och övergångsbestämmelser:**

Till SFS 2003:234

Denna förordning träder i kraft den 1 juli 2003, då förordningen (1980:900) om statliga myndigheters serviceskyldighet, m.m. skall upphöra att gälla.

Till SFS 2006:159

Denna förordning träder i kraft den 1 april 2006.

## **Utdrag ur förordning (1977:937) om allmänna förvaltningsdomstolars behörighet m.m.**

utfärdad den 17 november 1977

Regeringen föreskriver följande.

**7 b §** Beslut av Skatteverket som överklagas till en förvaltningsrätt ska tas upp av Förvaltningsrätten i Karlstad om beslutet avser ärenden enligt

1. vägtrafikskattelagen (2006:227),
2. lagen (2006:228) med särskilda bestämmelser om fordonsskatt, eller
3. lagen (1997:1137) om vägavgift för vissa tunga fordon. *Förordning 2009:872.*

**7 c §** Beslut av Skatteverket som överklagas till en förvaltningsrätt ska tas upp av Förvaltningsrätten i Stockholm om beslutet avser ärenden enligt lagen (2004:629) om trängselskatt. *Förordning 2009:872.*

### **Ikraftträdande- och övergångsbestämmelser:**

Till SFS 2006:1259

Denna förordning träder i kraft den 1 januari 2007. Äldre föreskrifter gäller fortfarande för överklagande av beslut som har meddelats före ikraftträdandet.

Till SFS 2007:647

Denna förordning träder i kraft den 1 augusti 2007.

Till SFS 2009:872

1. Denna förordning träder i kraft den 15 februari 2010.
2. För avgöranden som en länsrätt meddelat före ikraftträdandet gäller 1 § i sin äldre lydelse.
3. Mål och ärenden som har inletts i länsrätt före ikraftträdandet ska vid ikraftträdandet överlämnas till den förvaltningsrätt som är behörig enligt de nya bestämmelserna. Mål och ärenden som har inletts vid Länsrätten i Stockholms län före ikraftträdandet och som härrör från Sigtuna, Norrtälje eller Upplands Väsby kommun ska dock handläggas av Förvaltningsrätten i Stockholm.

## Förvaltningsprocesslag (1971:291)

4 juni 1971

Vi GUSTAF ADOLF, med Guds nåde, Sveriges, Götes och Vendes Konung, göra veterligt: att Vi, med riksdagen, funnit gott förordna som följer:

### Lagens tillämpningsområde

**1 §** Denna lag gäller rättskipning i Högsta förvaltningsdomstolen, kammarrätt och förvaltningsrätt. *Lag 2010:1400.*

**2 §** Har i lag eller i författning som beslutats av regeringen meddelats bestämmelse som avviker från denna lag, gäller den bestämmelsen. *Lag 1980:275.*

### Måls anhängiggörande m.m.

**3 §** /Upphör att gälla U:2011-04-01/

Ansökan, besvär, anmälan, underställning och annan åtgärd, varigenom mål anhängiggöres, skall ske skriftligen.

En ansöknings- eller besvärshandling från en enskild skall vara egenhändigt undertecknad av honom eller hans ombud. Den skall innehålla uppgift om hans

1. yrke samt personnummer eller organisationsnummer,
2. postadress och adress till arbetsplats samt i förekommande fall annan adress där han kan anträffas för delgivning genom stämningssman,
3. telefonnummer till bostaden och arbetsplatsen, dock att nummer avseende hemligt telefonabonnemang behöver uppges endast om rätten begär det, samt
4. förhållanden i övrigt av betydelse för delgivning med honom.

Förs den enskildes talan av ställföreträdare, skall motsvarande uppgifter lämnas även om denne. Har den enskilde vidtalat ett ombud att företräda honom, skall ombudets namn, postadress och telefonnummer anges.

En ansöknings- eller besvärshandling från en enskild skall dessutom innehålla uppgifter om enskild motpart, om sådan finns, i de hänseenden som anges i andra och tredje styckena. Uppgift om motpartens eller dennes ställföreträdarens yrke, arbetsplats, telefonnummer och ombud behöver lämnas endast om uppgiften utan särskild utredning är tillgänglig för den enskilde. Saknar motparten känd adress, skall uppgift lämnas om den utredning som gjorts för att fastställa detta.

Uppgifter som avses i andra–fjärde styckena skall gälla förhållandena när uppgifterna lämnas till rätten. Ändras något av dessa förhållanden eller är en uppgift ofullständig eller felaktig, skall det utan dröjsmål anmälas till rätten. *Lag 1985:271.*

**3 §** /Träder i kraft I:2011-04-01/

En ansökan, ett överklagande, en anmälan, en underställning och varje annan åtgärd som inleder ett förfarande hos allmän förvaltningsdomstol, ska vara skriftlig.

En ansökan eller ett överklagande från en enskild ska vara egenhändigt undertecknad av honom eller henne eller hans eller hennes ombud. Den ska innehålla uppgift om hans eller hennes

1. personnummer eller organisationsnummer,
2. postadress och adress till arbetsplats samt i förekommande fall annan adress där han eller hon kan anträffas för delgivning genom stämningssman,
3. telefonnummer till bostaden och arbetsplatsen samt mobiltelefonnummer, med undantag för nummer som avser ett hemligt telefonabonnemang som behöver uppges endast om rätten begär det,
4. e-postadress, och
5. förhållanden i övrigt av betydelse för delgivning med honom eller henne.

Förs den enskildes talan av ställföreträdare, ska motsvarande uppgifter lämnas även om denne. Har den enskilde ett ombud, ska ombudets namn, postadress, e-postadress, telefonnummer till arbetsplatsen och mobiltelefonnummer anges.

En ansökan eller ett överklagande från en enskild ska dessutom innehålla uppgifter om enskild motpart, om sådan finns, i de hänseenden som anges i andra och tredje styckena. Uppgift om motpartens eller dennes ställföreträdarens arbetsplats, telefonnummer, e-postadress och ombud behöver lämnas endast om uppgiften utan särskild utredning är tillgänglig för den enskilde. Saknar motparten känd adress, ska uppgift lämnas om den utredning som gjorts för att fastställa detta.

Uppgifter som avses i andra–fjärde styckena ska gälla förhållandena när uppgifterna lämnas till rätten. Ändras något av dessa förhållanden eller är en uppgift ofullständig eller felaktig, ska det utan dröjsmål anmälas till rätten. *Lag 2010:1940.*

**4 §** I en ansökan eller ett överklagande eller en därmed jämförlig handling skall anges vad som yrkas samt de omständigheter som åberopas till stöd för yrkandet. I överklagandet anges dessutom det beslut som överklagas. Om prövningstillstånd krävs, skall även anges de omständigheter som åberopas till stöd för att ett sådant tillstånd skall meddelas.

Sökande eller klagande bör vidare uppge bevis som han vill åberopa och vad han vill styrka med varje särskilt bevis. *Lag 1994:436.*

**5 §** Är ansöknings- eller besvärshandling så ofullständig att den inte kan läggas till grund för prövning i sak, skall rätten förelägga sökanden eller klaganden att inom viss tid avhjälpa bristen vid påföljd att hans talan annars inte tas upp till prövning. Detsamma gäller om handlingen inte uppfyller föreskrifterna i 3 §, såvida inte bristen är av ringa betydelse för frågan om delgivning. *Lag 1985:271.*

**6 §** Mål upptages ej till prövning, om ansökan, besvär eller annan åtgärd, varigenom mål anhängiggöres, ej skett inom föreskriven tid.

**6 a §** Ett överklagande tillställs den myndighet som har meddelat det beslut som överklagas. Överklagandet skall ha kommit in inom tre veckor från den dag då klaganden fick del av beslutet eller, om klaganden är en part som företräder det allmänna, inom tre veckor från den dag förvaltningsrättens eller kammarrättens beslut meddelades.

Den myndighet som har meddelat beslutet prövar om överklagandet har kommit in i rätt tid. Har överklagandet kommit in för sent, skall myndigheten avvisa det, om inte annat följer av tredje stycket.

Överklagandet skall inte avvisas, om förseningen beror på att myndigheten har lämnat klaganden en felaktig underrättelse om hur man överklagar. Överklagandet skall inte heller avvisas, om det inom överklagandetiden har kommit in till den domstol som skall pröva överklagandet. I ett sådant fall skall domstolen vidarebefordra överklagandet till den myndighet som har meddelat beslutet och samtidigt lämna uppgift om vilken dag överklagandet kom in till den högre instansen.

Om överklagandet inte avvisas enligt denna paragraf, skall den myndighet som har meddelat beslutet överlämna det och övriga handlingar i ärendet till den domstol som skall pröva överklagandet. Detta gäller dock inte när överklagandet förfaller enligt 28 § förvaltningslagen (1986:223). *Lag 2009:783.*

**7 §** Finner en förvaltningsrätt eller kammarrätt i samband med att ett mål inleds att den saknar behörighet att handlägga målet men att en annan motsvarande domstol skulle vara behörig, skall handlingarna i målet lämnas över till den domstolen, om den som inlett målet inte har något att invända mot detta och det inte heller finns något annat skäl mot att handlingarna överlämnas. Handlingarna skall anses ha kommit in till den senare domstolen samma dag som de kom in till den domstol som först tog emot handlingarna. *Lag 2009:783.*

**7 a §** Om en enskild överklagar en förvaltningsmyndighets beslut skall den myndighet som först beslutade i saken vara den enskildes motpart sedan handlingarna i ärendet överlämnats till domstolen.

Första stycket gäller inte i fråga om beslut som överklagas direkt hos kammarrätt. *Lag 1995:1692.*

### **Måls handläggning**

**8 §** Rätten skall tillse att mål blir så utrett som dess beskaffenhet kräver.

Vid behov anvisar rätten hur utredningen bör kompletteras. Överflödiga utredningar får avvisas.

**9 §** Förfarandet är skriftligt. I handläggningen får ingå muntlig förhandling beträffande viss fråga, när det kan antas vara till fördel för utredningen eller främja ett snabbt avgörande av målet.

I kammarrätt och förvaltningsrätt skall muntlig förhandling hållas, om enskild som för talan i målet begär det samt förhandlingen ej är obehövlig och ej heller särskilda skäl talar mot det. *Lag 2009:783*.

**10 §** Ansöknings- eller besvärshandling eller annan handling, varigenom mål anhängiggörs, och det som hör till den skall tillställas motpart eller annan mot vilken åtgärd ifrågasätts. Mottagaren skall föreläggas att svara inom viss tid vid påföljd att målet ändå kan komma att avgöras.

Underrättelse enligt första stycket behövs ej,

1. om det inte finns anledning anta att talan kommer att bifallas helt eller delvis,
2. om underrättelse annars är uppenbart onödig,
3. om motparten är en förvaltningsmyndighet och en underrättelse är onödig eller
4. om det kan befaras att underrättelse skulle avsevärt försvara genomförandet av beslut i målet. *Lag 1995:1692*.

**11 §** Den som förelagts att svara skall göra det skriftligen, om ej rätten förordnar att svaret får lämnas vid muntlig förhandling.

Den som svarar skall ange huruvida han medger eller bestrider yrkandena i målet eller, om målet anhängiggjorts genom anmälan eller underställning, huruvida han godtager eller motsätter sig åtgärd som ifrågasätts. Om han bestrider yrkande eller motsätter sig ifrågasatt åtgärd, bör han ange skälen härför och de bevis som han vill åberopa.

Svar skall innehålla uppgift om vilket mål det hänför sig till.

**12 §** Rätten skall ge sökande eller klagande tillfälle att ta del av svar och det som hör till svaret och att inom viss tid yttra sig skriftligen över detta, om det ej är obehövligt. Rätten får förelägga honom att yttra sig över svaret vid påföljd att målet ändå kan komma att avgöras.

**13 §** Om det behövs, skall rätten inhämta yttrande från förvaltningsmyndighet som tidigare beslutat i saken.

**14 §** Till muntlig förhandling ska sökanden eller klaganden och den som har att svara i målet kallas. En enskild får föreläggas att inställa sig personligen vid vite eller vid påföljd att hans eller hennes utevaro inte utgör hinder för målets vidare handläggning och avgörande. En förvaltningsmyndighet eller annan part, som enligt föreskrift i lag företräder det allmänna, får föreläggas att inställa sig vid påföljd att partens utevaro inte utgör hinder för målets vidare handläggning och avgörande.

Sökanden eller klaganden och den som har att svara i målet får delta i en muntlig förhandling genom ljudöverföring eller ljud- och bildöverföring under samma förutsättningar som gäller enligt 5 kap. 10 § rättegångsbalken. *Lag 2008:652*.

**15 §** Enskild part, som inställt sig till muntlig förhandling, får tillerkännas ersättning av allmänna medel för kostnad för resa och uppe-



hålle, om rätten finner att han skäligen bör ersättas för sin inställelse. Rätten får bevilja förskott på ersättningen. Närmare bestämmelser om ersättning och förskott meddelas av regeringen. *Lag 1980:275.*

**16 §** I fråga om offentlighet och ordning vid muntlig förhandling gäller 5 kap. 1–5, 9 och 12 §§ rättegångsbalken i tillämpliga delar. Utöver vad som följer av 5 kap. 1 § rättegångsbalken får rätten förordna att en förhandling ska hållas inom stängda dörrar, om det kan antas att det vid förhandlingen kommer att läggas fram uppgift, för vilken hos domstolen gäller sekretess som avses i offentlighets- och sekretesslagen (2009:400). *Lag 2009:409.*

**17 §** Vid muntlig förhandling föres protokoll. Protokollet skall innehålla redogörelse för förhandlingens gång och för den utredning som förebringas vid förhandlingen. I protokollet skall antecknas vad som förekommer vid förhandlingen i fråga om yrkanden, medgivanden, bestridanden, invändningar och vitsordanden.

**18 §** Innan mål avgöres, skall part ha fått kännedom om det som tillförts målet genom annan än honom själv och haft tillfälle att yttra sig över det, om det ej föreligger sådana skäl däremot som anges i 10 § andra stycket.

**19 §** I fråga om underrättelseskyldighet enligt 10 § första stycket, 12 eller 18 § gäller de begränsningar som följer av 10 kap. 3 § offentlighets- och sekretesslagen (2009:400). *Lag 2009:409.*

#### **Vissa bevismedel**

**20 §** Skriftlig handling, som åberopas till bevis, skall tillställas rätten utan dröjsmål. I fråga om sådant bevis gäller i övrigt 38 kap. 1–5 och 7–9 §§ rättegångsbalken i tillämpliga delar. Ersättning till annan än part för tillhandahållande av skriftlig handling utgår dock alltid av allmänna medel. *Lag 1980:104.*

**21 §** Åberopas till bevis föremål, som lämpligen kan ges in till rätten, skall föremålet utan dröjsmål överlämnas dit. I fråga om sådant bevis gäller 39 kap. 5 § rättegångsbalken i tillämpliga delar. Ersättning till annan än part för tillhandahållande av föremål utgår dock alltid av allmänna medel.

**22 §** Åberopar part skriftlig handling eller föremål till bevis, får rätten förelägga honom att inom viss tid tillställa rätten handlingen eller föremålet vid påföljd att målet ändå kan komma att avgöras.

**23 §** Rätten får besluta om syn på stället för besiktning av fastighet eller plats eller av föremål som inte lämpligen kan ges in till rätten. Vid sådan syn får yrkeshemlighet röjas endast om det finns synnerlig anledning till det.

I fråga om syn på stället gäller bestämmelserna om muntlig förhandling samt 5 kap. 11 § rättegångsbalken i tillämpliga delar. *Lag 2008:647.*

**24 §** Rätten får inhämta yttrande över fråga, som kräver särskild sakkunskap, från myndighet, tjänsteman eller den, som eljest har att gå till handa med yttrande i ämnet, eller anlita annan sakkunnig i frågan.

I fråga om sakkunnig gäller 40 kap. 2–7 och 12 §§ rättegångsbalken i tillämpliga delar.

Ersättning för utlåtande av myndighet, tjänsteman eller den som eljest har att gå till handa med yttrande utgår endast om det är särskilt föreskrivet. Annan sakkunnig är berättigad till ersättning av allmänna medel för sitt uppdrag. Rätten får bevilja förskott på sådan ersättning.

**25 §** Rätten får förordna om förhör med vittne eller sakkunnig. Sådant förhör äger rum vid muntlig förhandling. Förhöret får hållas under ed. Om förhör gäller 36 kap. 1–18 och 20–23 §§ samt 40 kap. 9–11, 14, 16 och 20 §§ rättegångsbalken i tillämpliga delar.

Vittne och sakkunnig får delta i en muntlig förhandling genom ljudöverföring eller ljud- och bildöverföring under samma förutsättningar som gäller enligt 5 kap. 10 § rättegångsbalken. *Lag 2008:652.*

**26 §** Vittne eller sakkunnig har rätt till ersättning av allmänna medel för kostnad för sin inställelse. Rätten får bevilja förskott på ersättning för kostnad för resa och uppehälle. Närmare bestämmelser om ersättning och förskott meddelas av regeringen.

Har vittnet eller den sakkunnige inkallats på begäran av enskild part och visar det sig att parten saknade godtagbart skäl för sin begäran, får rätten ålägga honom att återbetala ersättningen till statsverket. *Lag 1980:275.*

**27 §** Finner förvaltningsrätt att förhör med vittne eller sakkunnig lämpligen bör hållas av annan förvaltningsrätt, får rätten efter samråd med denna besluta härom.

I fråga om bevisupptagning enligt första stycket gäller 35 kap. 10 och 11 §§ rättegångsbalken i tillämpliga delar. *Lag 2009:783.*

## **Beslut**

**28 §** Domstol, som har att pröva besvär, kan förordna att det överklagade beslutet, om det eljest skulle lända till efterrättelse omedelbart, tills vidare icke skall gälla och även i övrigt förordna rörande saken.

**29 §** Rättens avgörande får ej gå utöver vad som yrkats i målet. Om det föreligger särskilda skäl, får dock rätten även utan yrkande besluta till det bättre för enskild, när det kan ske utan men för motstående enskilt intresse.

**30 §** Rättens avgörande av mål skall grundas på vad handlingarna innehåller och vad i övrigt förekommit i målet.

Av beslutet skall framgå de skäl som bestämt utgången.

**31 §** Beslut, varigenom rätten avgör målet, skall tillställas part genom handling som fullständigt återger beslutet och skiljaktig mening, där sådan förekommit. Beslut som kan överklagas skall dess-

utom innehålla upplysning om vad den skall iakttaga som vill anföra besvär över beslutet.

Krävs särskilt tillstånd för prövning i högre rätt, skall beslutet innehålla uppgift om det och om de grunder på vilka ett sådant tillstånd meddelas. *Lag 1994:436.*

**32 §** Om domstolen finner att en dom eller ett beslut innehåller någon uppenbar oriktighet till följd av domstolens eller någon annans skrivfel, räknefel eller liknande förbiseende, får domstolen besluta om rättelse.

Har domstolen av förbiseende underlåtit att fatta ett beslut som skulle ha meddelats i samband med ett avgörande, får domstolen komplettera sitt avgörande inom sex månader från det att avgörandet vann laga kraft. En komplettering senare än två veckor efter det att avgörandet meddelades får dock ske endast om en part begär det och ingen annan part motsätter sig kompletteringen.

Innan beslut om rättelse eller komplettering fattas, skall parterna även i annat fall än som avses i andra stycket andra meningen ha fått tillfälle att yttra sig, om det inte är obehövligt. Beslutet skall om möjligt antecknas på varje exemplar av den dom eller det beslut som rättas eller kompletteras. *Lag 2001:27.*

### Överklagande

**33 §** Förvaltningsrätts beslut överklagas hos kammarrätt. Kammarretts beslut överklagas hos Högsta förvaltningsdomstolen.

Beslutet får överklagas av den som det angår, om det gått honom emot.

Kammarrättens beslut att meddela prövningstillstånd får inte överklagas.

Om ett överklagande har avvisats såsom för sent inkommet och en domstol efter överklagande har prövat detta beslut eller vägrat prövningstillstånd i fråga om ett sådant överklagande, får domstolens beslut inte överklagas. *Lag 2010:1400.*

**34 §** Mot beslut, som ej innebär att målet avgöres, får talan föras endast i samband med talan mot beslut i själva målet. Talan får dock föras särskilt när rätten

1. ogillat invändning om jäv mot ledamot av rätten eller invändning om att hinder föreligger för talans prövning,
2. avvisat ombud eller biträde,
3. förordnat rörande saken i avvaktan på målets avgörande,
4. förelagt någon att medverka på annat sätt än genom inställelse inför rätten och underlåtenhet att iakttaga föreläggandet kan medföra särskild påföljd för honom,
5. utdömt vite eller annan påföljd för underlåtenhet att iakttaga föreläggande eller ådömt straff för förseelse i förfarandet eller ålagt vittne eller sakkunnig att ersätta kostnad som vållats genom försummelse eller tredska,
6. förordnat angående undersökning eller omhändertagande av person eller egendom eller om annan liknande åtgärd,
7. förordnat angående ersättning för någons medverkan i målet,

8. utlåtit sig i annat fall än som avses i 7 i fråga som gäller rätts-hjälp enligt rättshjälpslagen (1996:1619) eller i fråga om offentligt biträde enligt lagen (1996:1620) om offentligt biträde eller

9. beslutat i fråga om förlängning av tidsfrist enligt 46 kap. 14 § andra stycket skatteförfarandelagen (2011:1244).

Mot beslut, varigenom mål återförvisas till lägre instans, får talan föras endast om beslutet innefattar avgörande av fråga, som inverkar på målets utgång. *Lag 2011:1304.*

### **Prövningstillstånd i kammarrätt**

**34 a §** För de mål det är särskilt föreskrivet krävs prövningstillstånd för att kammarrätten skall pröva ett överklagande av ett beslut som förvaltningsrätten meddelat i målet. Detsamma gäller förvaltningsrätts beslut i en fråga som har ett direkt samband med ett sådant mål. Sådant tillstånd behövs dock inte när talan förs av Riksdagens ombudsmän eller Justitiekanslern.

Prövningstillstånd meddelas om

1. det är av vikt för ledning av rättstillämpningen att överklagandet prövas av högre rätt,

2. anledning föreligger till ändring i det slut vartill förvaltningsrätten kommit eller

3. det annars finns synnerliga skäl att pröva överklagandet.

Meddelas inte prövningstillstånd, står förvaltningsrätts beslut fast. En upplysning om detta skall tas in i kammarrätts beslut. *Lag 2009:783.*

### **Särskilda regler om överklagande hos Högsta förvaltningsdomstolen**

**35 §** Ett överklagande av kammarrätts beslut i ett mål som har väckts hos kammarrätten genom överklagande, underställning eller ansökan prövas av Högsta förvaltningsdomstolen endast om Högsta förvaltningsdomstolen har meddelat prövningstillstånd.

Meddelas inte prövningstillstånd, står kammarrätts beslut fast. En upplysning om detta ska tas in i Högsta förvaltningsdomstolens beslut.

Vad som sägs i första stycket gäller inte

1. talan som Riksdagens ombudsmän eller Justitiekanslern för i mål om disciplinansvar eller om återkallelse eller begränsning av behörighet att utöva yrke inom hälso- och sjukvården, tandvården, detaljhandeln med läkemedel eller djurens hälso- och sjukvård,

2. talan som Justitiekanslern för i mål enligt kreditupplysningslagen (1973:1173), inkassolagen (1974:182) eller lagen (1998:150) om allmän kameraövervakning. *Lag 2010:1400.*

**36 §** Prövningstillstånd meddelas,

1. om det är av vikt för ledning av rättstillämpningen att talan prövas av Högsta förvaltningsdomstolen eller

2. om det föreligger synnerliga skäl till sådan prövning, såsom att grund för resning föreligger eller att målets utgång i kammarrätten uppenbarligen beror på grovt förbiseende eller grovt misstag.

Om prövningstillstånd meddelas i ett av två eller flera likartade mål, som samtidigt föreligger till bedömning, får prövningstillstånd meddelas även i övriga mål.

Prövningstillstånd får begränsas att gälla viss del av det beslut som den fullföljda talan avser. *Lag 2010:1400.*

**37 §** I mål, vari prövningstillstånd kräves, får omständighet eller bevis, som klaganden åberopar först i Högsta förvaltningsdomstolen, beaktas endast om det föreligger särskilda skäl.

Föreskrifter om hinder mot att beakta eller anföra nya omständigheter i vissa mål finns i 10 kap. 10 § kommunallagen (1991:900).  
*Lag 2010:1400.*

**37 a §** Paragrafen upphävd. *Lag 1995:22.*

### **Resning och återställande av försutten tid**

**37 b §** Resning får beviljas i mål eller ärende om det på grund av något särskilt förhållande finns synnerliga skäl att pröva saken på nytt. *Lag 1995:22.*

**37 c §** Om tiden för överklagande eller en därmed jämförbar åtgärd har försuttits på grund av omständighet som utgör giltig ursäkt, får tiden återställas. *Lag 1995:22.*

### **Straff**

**38 §** Den som vid muntlig förhandling stör förhandlingen eller fotograferar i rättssalen eller bryter mot föreskrift eller förbud, som har meddelats med stöd av 16 §, jämfört med 5 kap. 9 § rättegångsbalken, döms till penningböter. Till samma straff döms den som muntligen inför rätten eller i skrivelse till rätten uttalar sig otillbörligt. *Lag 1991:298.*

**39 §** Den som utan giltigt skäl röjer vad som enligt rättens förordnande ej får uppenbaras döms till böter. *Lag 1980:104.*

**40 §** Paragrafen upphävd. *Lag 1987:748.*

### **Övriga bestämmelser**

**41 §** I fråga om jäv mot den som handlägger mål enligt denna lag gäller bestämmelserna i 4 kap. rättegångsbalken om jäv mot domare.

**42 §** Rätten skall självant upptaga fråga om ansvar för förseelse under förfarandet och om utdömning av vite som förelagts med stöd av denna lag.

**43 §** Sökande, klagande eller annan part har rätt att ta del av det som tillförts målet med de begränsningar som följer av 10 kap. 3 § offentlighets- och sekretesslagen (2009:400). *Lag 2009:409.*

**44 §** Handling anses ha kommit in till rätten den dag då handlingen eller avi om betald postförsändelse, i vilken handlingen är innesluten, anlant till rätten eller kommit behörig tjänsteman tillhanda. Under rättas rätten särskilt om att telegram till rätten anlant till telegrafanstalt, anses telegrammet ha kommit in redan när underrättelsen nått behörig tjänsteman.

Kan det antagas att handlingen eller avi om denna viss dag avlämnats i rättens kansli eller avskilts för rätten på postanstalt, anses den ha kommit in den dagen, om den kommit behörig tjänsteman till handa närmast följande arbetsdag.

Telegram eller annat meddelande som icke är underskrivet skall bekräftas av avsändaren genom egenhändigt undertecknad handling, om rätten begär det. *Lag 1973:246.*

**45 §** Är någon som kallats till muntlig förhandling hindrad att inställa sig, skall han omedelbart anmäla det till rätten.

**46 §** I fråga om laga förfall äger 32 kap. 6 och 8 §§ rättegångsbalken motsvarande tillämpning.

**47 §** Ska rätten underrätta någon om innehållet i en handling eller om något annat, får det ske genom delgivning. Delgivning ska användas, om det är särskilt föreskrivet eller om det med hänsyn till syftet med bestämmelsen om underrättelse framgår att delgivning bör ske, men bör i övrigt tillgripas bara om det är påkallat med hänsyn till omständigheterna.

Bestämmelserna i 24 § delgivningslagen (2010:1932) hindrar inte att kammarrätt delger en part handlingar genom förenklad delgivning, om parten under handläggningen i förvaltningsrätten har informerats om att sådan delgivning kan komma att användas i kammarrätten om förvaltningsrättens avgörande överklagas dit.

Första stycket gäller även för Högsta förvaltningsdomstolen om informationen har lämnats i förvaltningsrätten eller i kammarrätten. *Lag 2010:1940.*

**48 §** Den som för talan i mål får anlita ombud eller biträde.

Visar ombud eller biträde oskicklighet eller oförstånd eller är han eljest olämplig, får rätten avvisa honom som ombud eller biträde i målet. Rätten får också förklara honom obehörig att brukas som ombud eller biträde vid rätten antingen för viss tid eller tills vidare.

Om den som avvisas eller förklaras obehörig enligt andra stycket är advokat, skall anmälan om åtgärden göras hos advokatsamfundets styrelse. *Lag 1987:748.*

**49 §** Ombud skall styrka sin behörighet genom fullmakt. Fullmakt skall innehålla ombudets namn. Får ombudet sätta annan i sitt ställe, skall detta anges.

Styrker ombud ej sin behörighet, skall rätten förelägga ombudet eller huvudmannen att avhjälpa bristen. Är i sådant fall ansöknings- eller besvärshandling undertecknad av ombud, skall i föreläggandet anges att talan upptages till prövning endast om detta iakttages. Har annan

åtgärd företagits av ombud som ej styrkt sin behörighet, skall i föreläggandet anges att åtgärden beaktas endast om föreläggandet iakttages.

**50 §** Behärskar part, vittne eller annan som skall höras inför rätten ej svenska språket eller är han allvarligt hörsel- eller talskadad, skall rätten vid behov anlita tolk. Rätten får även i annat fall vid behov anlita tolk.

Första stycket skall tillämpas även i fråga om överföring från punktskrift till vanlig skrift eller omvänt.

Som tolk får ej anlitas den vars tillförlitlighet kan anses förringad på grund av hans ställning till någon som för talan i målet eller på grund av annan därmed jämförlig omständighet. *Lag 1990:452.*

**51 §** Den som anlitas som tolk vid muntlig förhandling skall inför rätten avlägga ed, att han efter bästa förstånd skall fullgöra sitt uppdrag. Finnes anledning antaga att han skall erhålla ytterligare sådana uppdrag av rätten, får han avlägga ed som avser även framtida uppdrag. *Lag 1975:1298.*

**52 §** Den som fullgör uppdrag som tolk annorledes än i tjänsten har rätt till skälig ersättning för arbete, tidsspillan och utlägg som uppdraget krävt.

Regeringen eller myndighet som regeringen bestämmer fastställer taxa som skall tillämpas vid bestämmande av ersättning till tolk vid muntlig översättning.

Kostnad för tolk betalas av allmänna medel. *Lag 1979:290.*

**53 §** Vad i denna lag sägs om enskild part gäller i tillämpliga delar även den som är ställföreträdare för parten.

#### **Ikraftträdande- och övergångsbestämmelser:**

Till SFS 1971:291

Denna lag träder i kraft beträffande skatterätt och länsrätt den 1 juli 1971 samt i övrigt den 1 januari 1972.

I fråga om talan mot beslut av skatterätt eller länsrätt som meddelats före den 1 januari 1972, gäller äldre bestämmelser om talan mot beslut av prövningsnämnd eller länsstyrelse i motsvarande fall.

Ifråga om talan mot kammarrätts beslut, som meddelats före den 1 januari 1972, gäller äldre bestämmelser.

Till SFS 1973:246

Denna lag träder i kraft den 1 juli 1973.

Till SFS 1975:1298

Denna lag träder i kraft den 1 januari 1976.

Till SFS 1979:290

Denna lag träder i kraft den 1 juli 1979.

Till SFS 1980:104

Denna lag träder i kraft den 1 januari 1981.

272 *Förvaltningsprocesslag*

Till SFS 1980:275

Denna lag träder i kraft den 1 januari 1981.

Till SFS 1985:271

Denna lag träder i kraft den 1 juli 1985.

Till SFS 1986:224

Denna lag träder i kraft den 1 januari 1987. Äldre föreskrifter gäller fortfarande i fråga om beslut som har meddelats före ikraftträdandet.

Till SFS 1986:1322

Denna lag träder i kraft den 1 juli 1988. I fråga om besvär över beslut som meddelats före ikraftträdandet gäller den äldre lydelsen av 33 §.

Till SFS 1987:748

Denna lag träder i kraft den 1 januari 1988.

Till SFS 1988:193

Denna lag träder i kraft den 1 januari 1989.

Till SFS 1990:452

Denna lag träder i kraft den 1 juli 1990.

Till SFS 1990:1412

Denna lag träder i kraft den 1 februari 1991.

Till SFS 1991:211

Denna lag träder i kraft den dag regeringen bestämmer. Äldre bestämmelser gäller dock fortfarande i mål som handläggs av försäkringsdomstol efter ikraftträdandet.

Till SFS 1991:298

Denna lag träder i kraft den 1 januari 1992.

Till SFS 1993:575

Denna lag träder i kraft den 1 juli 1993. Äldre föreskrifter gäller fortfarande i fråga om mål som avgjorts av kammarrätt före ikraftträdandet.

Till SFS 1994:436

Denna lag träder i kraft, i fråga om 35 § den 1 juli 1994 och i övrigt den 1 oktober 1994. Äldre lydelse av 35 § gäller fortfarande i fråga om mål som avgjorts av kammarrätt före den 1 juli 1994.

Till SFS 1995:22

Denna lag träder i kraft, såvitt gäller 35, 37 b och 37 c §§ samt rubriken närmast före 37 b § den 1 april 1995 och i övrigt den 1 juli 1995. Beslut som har meddelats före den 1 april 1995 överklagas enligt äldre bestämmelser.



Till SFS 1995:1692

Denna lag träder i kraft den 1 maj 1996. För beslut som har meddelats före ikraftträdandet gäller äldre bestämmelser. Detsamma gäller även om beslutet har överprövats av en annan förvaltningsmyndighet efter ikraftträdandet.

Till SFS 1996:1635

Denna lag träder i kraft den 1 december 1997.

Till SFS 1998:374

Denna lag träder i kraft den 1 oktober 1998. Bestämmelsen i förutvarande 7 § första stycket skall tillämpas i fråga om beslut som har meddelats före ikraftträdandet. 33 § fjärde stycket gäller inte om det överklagade avvisningsbeslutet har meddelats före ikraftträdandet.

Till SFS 1998:736

Denna lag träder i kraft den 24 oktober 1998. Om datalagen (1973:289) även efter denna tidpunkt skall tillämpas på viss behandling av personuppgift, gäller dock 35 § i dess äldre lydelse för sådan behandling.

Till SFS 1999:98

Denna lag träder i kraft den 1 april 1999. Om lagen (1987:1231) om automatisk databehandling vid taxeringsrevision, m.m. även efter denna tidpunkt skall tillämpas på viss behandling av personuppgifter, gäller dock 35 § i dess äldre lydelse för sådan behandling.

Till SFS 1999:934

Denna lag träder i kraft den 1 januari 2000.

Till SFS 2001:27

Denna lag träder i kraft den 1 april 2001

Till SFS 2005:695

Denna lag träder i kraft den 1 november 2008 genom förordningen (2007:636) om ikraftträdande av lagen (2005:695) om ändring i förvaltningsprocesslagen (1971:291).

Till SFS 2007:636

Regeringen föreskriver att lagen (2005:695) om ändring i förvaltningsprocesslagen (1971:291) ska träda i kraft den 1 november 2008.

Till SFS 2008:647

Denna lag träder i kraft den 1 november 2008.

Till SFS 2008:652

Lag om ändring i lagen(2005:695) om ändring i förvaltningsprocesslagen (1971:291) utfärdad den 26 juni 2008.

Till SFS 2009:305

Denna lag träder i kraft den 1 januari 2010.

274 *Förvaltningsprocesslag*

Till SFS 2009:409

Denna lag träder i kraft den 30 juni 2009.

Till SFS 2009:783

Denna lag träder i kraft den 15 februari 2010.

Till SFS 2010:1400

Denna lag träder i kraft den 1 januari 2011.

Till SFS 2010:1940

1. Denna lag träder i kraft den 1 april 2011.

2. Äldre bestämmelser gäller om ett beslut om delgivning enligt 15–17 §§ delgivningslagen (1970:428) har fattats före den 1 april 2011 eller om en handling har skickats eller lämnats före denna tidpunkt.

Till SFS 2011:1304

1. Denna lag träder i kraft den 1 januari 2012.

2. Äldre bestämmelser gäller fortfarande för beslut i fråga om förlängning av tidsfrist enligt lagen (1978:880) om betalningssäkring för skatter, tullar och avgifter.

## **Lag (1993:891) om indrivning av statliga fordringar m.m.**

10 juni 1993

Enligt riksdagens beslut föreskrivs följande.

### **Inledande bestämmelser**

**1 §** Denna lag gäller vid handläggning hos Kronofogdemyndigheten av allmänna mål om verkställighet enligt utsökningsbalken.

Handläggning av mål som avses i första stycket kallas i denna lag indrivning. *Lag 2006:715.*

**1 a §** I lagen (2007:324) om Skatteverkets hantering av vissa borgenärsuppgifter finns bestämmelser om Skatteverkets uppgifter som borgenärsföreträdare beträffande statliga fordringar m.m. *Lag 2007:327.*

**2 §** Under indrivningen gäller bestämmelserna i 7 kap. 14 § utsökningsbalken om företrädesrätt vid utmätning av lön för böter och viten samt för fordringar som påförts enligt bestämmelserna i

1. lagen (1972:435) om överlastavgift,
2. lagen (1976:206) om felparkeringsavgift,
3. vägtrafikskattelagen (2006:227),
4. lagen (2006:228) med särskilda bestämmelser om fordonsskatt,
5. lagen (1994:419) om brottsofferfond,
6. skatteförfarandelagen (2011:1244),
7. lagen (1997:1137) om vägavgift för vissa tunga fordon,
8. 19 kap. socialförsäkringsbalken, eller
9. lagen (2004:629) om trängselskatt.

*Lag 2011:1355.*

**3 §** Bestämmelserna i 7 § andra stycket och 18 § skall, om inte regeringen föreskriver något annat, tillämpas endast i fråga om en fordran som tillkommer staten och inte grundas på studiestödslagen (1973:349) eller studiestödslagen (1999:1395). *Lag 2007:327.*

**4 §** Regeringen eller den myndighet som regeringen bestämmer får meddela föreskrifter om att indrivning i vissa fall skall ske med förtur.

**5 §** Paragrafen upphävd. *Lag 2007:327.*

### **Gäldenärsutredning**

**6 §** Kronofogdemyndigheten skall, utöver vad som följer av 4 kap. 9 § utsökningsbalken, göra den utredning om gäldenärens ekonomiska förhållanden som behövs för att bedöma en fråga om uppskov m.m. enligt 7–13 och 18 §§ (gäldenärsutredning). *Lag 2007:332.*

### **Uppskov**

- 7 §** Kronofogdemyndigheten får bevilja uppskov med betalningen
1. om det kan antas vara till fördel för det allmänna,
  2. om det är påkallat med hänsyn till gäldenärens personliga förhållanden, eller
  3. i avvaktan på att fråga om anstånd med betalningen prövats av behörig myndighet.

Uppskov enligt första stycket får beviljas endast om Skatteverket, efter utredning enligt 3 § lagen (2007:324) om Skatteverkets hantering av vissa borgenärsuppgifter, inte har något att invända mot det eller om verkets inställning uppenbarligen saknar betydelse.

Uppskov med betalningen får förenas med villkoret att gäldenären betalar sin skuld i poster vid olika tidpunkter (avbetalning). *Lag 2007:327.*

**7 a §** Bestämmelser om uppskov med eller stoppande av verkställigheten, säkerhetsåtgärder och fortsatt indrivning av en annan medlemsstats fordran vid sådant bistånd som avses i rådets direktiv 2010/24/EU av den 16 mars 2010 om ömsesidigt bistånd för indrivning av fordringar som avser skatter, avgifter och andra åtgärder finns i 16 § lagen (2011:1537) om bistånd med indrivning av skatter och avgifter inom Europeiska unionen. *Lag 2011:1540.*

**8 §** Uppskov får inte beviljas för längre tid än vad som behövs för att gäldenären skall kunna betala sin skuld.

Endast om det finns synnerliga skäl får uppskov som inte förenas med villkor om avbetalning beviljas för längre tid än ett år.

**9 §** Om ett belopp som avses i 1 § lagen (1985:146) om avräkning vid återbetalning av skatter och avgifter skall återbetalas eller annars betalas ut till gäldenären, får beloppet tas i anspråk för betalning av gäldenärens skuld trots att uppskov har beviljats.

Uppskov får återkallas om gäldenären underlåter att betala skatter och avgifter allteftersom de förfaller, inte följer den uppgjorda avbetalningsplanen eller om det i annat fall finns särskild anledning till återkallelse.

### **Säkerhet**

**10 §** När uppskov beviljas får kronofogdemyndigheten ta emot säkerhet som gäldenären eller, där gäldenären kan antas medge det, någon annan erbjuder sig att ställa.

**11 §** Säkerhet får bestå av pant, borgen eller företagshypotek.

Borgen ska ställas såsom för egen skuld. Om borgen ställs av två eller flera personer gemensamt ska den vara solidarisk. *Lag 2008:996.*

**12 §** Kronofogdemyndigheten skall vid mottagandet av säkerhet besluta under vilka förutsättningar säkerheten får tas i anspråk. Beslutet får ändras när det finns anledning till det.

**13 §** Sedan Kronofogdemyndigheten beslutat att ta säkerhet i anspråk gäller, om säkerheten utgörs av

1. pant: att den får tillgodogöras i den ordning som gäller för utmätt egendom,

2. borgen: att den genast får utsökas och att bestämmelserna om indrivning i denna lag då gäller samt att utmätning av lön med företrädesrätt enligt 2 § får äga rum om det är medgivet för den fordran som säkerheten avser,

3. företagshypotek: att utmätning genast får ske i den egendom som omfattas av företagshypoteket, även när denna gäller i annan näringsverksamhet än gäldenärens. *Lag 2011:1540.*

**14 §** Paragrafen upphävd. *Lag 2007:327.*

**15 §** Paragrafen upphävd. *Lag 2007:327.*

**16 §** Paragrafen upphävd. *Lag 2007:327.*

**17 §** Paragrafen upphävd. *Lag 2006:715.*

#### **Avbrytande av indrivning**

**18 §** Kronofogdemyndigheten får avbryta indrivningen tills vidare om ytterligare indrivningsåtgärder framstår som utsiktslösa eller inte är försvarliga med hänsyn till kostnaderna och indrivning inte heller krävs från allmän synpunkt. Kronofogdemyndigheten får även avbryta indrivningen om Skatteverket överväger att vidta eller har vidtagit åtgärd enligt lagen (2007:324) om Skatteverkets hantering av vissa borgenärsuppgifter.

Har indrivningen avbrutits enligt första stycket första meningen skall den återupptas, om det visar sig att betalning kan fås utan större kostnader än vad som är skäligt. Har indrivningen avbrutits enligt första stycket andra meningen får den återupptas om det finns skäl för det.

Regeringen eller den myndighet som regeringen bestämmer får meddela närmare föreskrifter om tillämpningen av denna paragraf. *Lag 2007:327.*

#### **Avräkningsordning i vissa fall**

**19 §** Om mer än en skattefordran enligt skatteförfarandelagen (2011:1244) ska drivas in hos samma gäldenär, ska belopp som kan användas för betalning av någon av skattefordringarna i första hand räknas av från den fordran vars preskriptionstid går ut först.

Om det finns särskilda skäl, får Kronofogdemyndigheten tillgodoräkna beloppet på annat sätt. *Lag 2011:1355.*

#### **Överklagande**

**20 §** Kronofogdemyndighetens beslut att ta säkerhet i anspråk enligt 13 § får överklagas. Vid överklagande skall bestämmelserna om överklagande i 18 kap. utsköningsbalken tillämpas.

I övrigt får beslut enligt denna lag inte överklagas. *Lag 2007:327.*

**Ikraftträdande- och övergångsbestämmelser:**

Till SFS 1993:891

Denna lag träder i kraft den 1 januari 1994 då lagen (1978:882) om säkerhet för skattefordringar m. m. skall upphöra att gälla. Bestämmelserna om uppskov och om säkerhet i 9 och 19 §§ respektive 10–13 och 19 §§ i den nya lagen tillämpas också i fråga om uppskov som beviljats och säkerhet som tagits emot före ikraftträdandet.

Till SFS 1994:222, ändrad genom SFS 1994:423

Denna lag träder i kraft den 1 juli 1994. Den äldre lydelsen av 2 § gäller dock fortfarande i fråga om mervärdesskatt som belöper på tid före ikraftträdandet.

Till SFS 1995:312, ändrad genom SFS 1996:133

Denna lag träder i kraft den 1 april 1996.

Till SFS 1996:778

Denna lag träder i kraft den 1 september 1996.

Till SFS 1996:1346; ändrad genom SFS 1997:501 och 1997:1139

Denna lag träder i kraft den 1 januari 1998. Äldre föreskrifter gäller dock fortfarande i fråga om förhållanden som hänför sig till tid före utgången av år 1997.

Till SFS 1997:500

Denna lag träder i kraft den 1 november 1997. Äldre föreskrifter skall fortfarande gälla i fråga om fordringar som har påförts enligt

1. uppbördslagen (1953:272),
2. lagen (1984:668) om uppbörd av socialavgifter från arbetsgivare,
3. lagen (1989:471) om investeringsskatt för vissa byggnadsarbeten,
4. lagen (1991:586) om särskild inkomstskatt för utomlands bosatta eller
5. mervärdesskattelagen (1994:200).

Till SFS 1998:1682

Denna lag träder i kraft den 1 januari 1999.

Till SFS 1999:1404

Denna lag träder i kraft den 1 juli 2001.

Till SFS 2002:417

Denna lag träder i kraft den 1 januari 2003. Äldre föreskrifter gäller fortfarande för förhållanden som hänför sig till tiden före ikraftträdandet.

Till SFS 2003:545

1. Denna lag träder i kraft den 1 januari 2004.
2. I fråga om företagshypotek på grund av in-teckning som har beviljats före ikraftträdandet tillämpas äldre bestämmelser fram till den 1 januari 2005.

Till SFS 2003:706

Denna lag träder i kraft den 1 januari 2004.

Till SFS 2004:492

Denna lag träder i kraft den 1 januari 2005.

Till SFS 2004:632

Utfärdad den 17 juni 2004 som lag om ändring i lagen (2004:492) om ändring i lagen (1993:891) om indrivning av statliga fordringar mm.

Till SFS 2006:232

Denna lag träder i kraft den 1 maj 2006. Äldre föreskrifter gäller fortfarande för förhållanden som hänför sig till tiden före ikraftträdandet.

Till SFS 2006:552

Denna lag träder i kraft den 1 januari 2007.

Till SFS 2006:715

Denna lag träder i kraft den 1 juli 2006.

Till SFS 2007:164

1. Denna lag träder i kraft den 1 juni 2007.
2. Äldre föreskrifter gäller fortfarande för skrotningsavgift där avgiftsskyldighet enligt bilskrotningslagen (1975:343) inträtt före den 1 juni 2007.

Till SFS 2007:278

Denna lag träder i kraft den 1 januari 2008.

Till SFS 2007:327

Denna lag träder i kraft den 1 januari 2008. Uppskov som beviljas före denna tidpunkt gäller även efter ikraftträdandet.

Till SFS 2007:332

Lag om ändring i lagen (2007:278) om ändring i lagen (1993:891) om indrivning av statliga fordringar m.m. utfärdad den 31 maj 2007.

Till SFS 2008:996

1. Denna lag träder i kraft den 1 januari 2009.
2. I fråga om en företagsinteckning enligt den upphävda lagen (2003:528) om företagsinteckning tillämpas äldre bestämmelser.

Till SFS 2010:1257

1. Denna lag träder i kraft den 1 januari 2011.
2. Äldre bestämmelser gäller i fråga om underhållsstöd som avser tid före ikraftträdandet.

280 *Lag om indrivning av statliga fordringar m.m.*

Till SFS 2011:1355

1. Denna lag träder i kraft den 1 januari 2012.
2. Äldre bestämmelser gäller fortfarande i fråga om fordringar som har påförts enligt bestämmelserna i lagen (1991:591) om särskild inkomstskatt för utomlands bosatta artister m.fl. eller skattebetalningslagen (1997:483).

Till SFS 2011:1540

Denna lag träder i kraft den 1 januari 2012.



## Indrivningsförfordning (1993:1229)

18 november 1993

Regeringen föreskriver följande.

### Inledande bestämmelser

**1 §** Denna förfordning gäller vid indrivning enligt lagen (1993:891) om indrivning av statliga fordringar m.m.

**2 §** Begrepp som används i denna förfordning har samma innebörd som i lagen (1993:891) om indrivning av statliga fordringar m. m.

**2 a §** Beslut i en fråga enligt lagen (1993:891) om indrivning av statliga fordringar m.m. får sättas upp i form av ett elektroniskt dokument.

Med ett elektroniskt dokument avses en upptagning vars innehåll och utställare kan verifieras genom ett visst tekniskt förfarande. *Förfordning 1995:488.*

### Betalningsuppmaning

**3 §** Innan ansökan om indrivning görs skall sökanden, om det kan ske utan väsentlig olägenhet och inte särskilda skäl talar emot det, uppmana gäldenären att betala fordringen.

Uppmaningen skall innehålla uppgift om

1. fordringens belopp,
2. dröjsmålsavgift eller annan avgift som skall betalas med anledning av dröjsmålet,
3. den dag då betalning senast skall ske för att inte ansökan om indrivning skall göras.

Uppmaningen skall också innehålla uppgift om att indrivningen är förenad med ytterligare kostnader för gäldenären.

### Begäran om indrivning m.m.

**4 §** Bestämmelser om begäran om indrivning av fordringar på skatt eller avgift enligt skatteförfarandelagen (2011:1244) finns i 70 kap. 1 och 2 §§ den lagen.

Indrivning av fordran på felparkeringsavgift ska begäras senast fem månader efter det att fordringen skulle ha betalats.

Indrivning av fordringar som avser betalningsskyldighet för underhållsstöd enligt 19 kap. socialförsäkringsbalken ska, om inte särskilda skäl talar emot det, begäras senast fem månader efter det att den äldsta fordringen skulle ha betalats.

För andra fordringar ska indrivning begäras senast två månader efter det att fordringen skulle ha betalats.

Indrivning enligt andra-fjärde styckena ska begäras under förutsättning att inte ett ärende om ackord, nedsättning av fordran eller skuldsanering enligt lagen (2007:324) om Skatteverkets hantering av vissa borgenärsuppgifter eller andra särskilda skäl talar emot det.

Indrivning skall begäras skyndsamt om ett dröjsmål skulle äventyra indrivningen. *Förrättning 2011:1447.*

**5 §** Indrivning skall begäras genom ansökan hos Kronofogdemyndigheten. *Förrättning 2006:773.*

**6 §** En ansökan om indrivning skall, om inte Kronofogdemyndigheten föreskrivit något annat, innehålla uppgift om

1. sökandens namn och personnummer eller organisationsnummer samt postadress,

2. gäldenärens namn och personnummer eller organisationsnummer, hemvist samt postadress,

3. när fordringen uppkom, vad fordringen avser och fordringens belopp samt andra uppgifter som behövs för indrivningen,

4. det antal poster och det sammanlagda belopp som ansökan avser.

Kronofogdemyndigheten får efter samråd med sökanden besluta att sådana uppgifter som avses i första stycket får lämnas på medium för automatisk databehandling.

Till en ansökan om indrivning skall, utom när den lämnas på medium för automatisk databehandling, bifogas en exekutionstitel eller någon annan handling som kan ligga till grund för indrivningen. *Förrättning 2006:773.*

**7 §** Har sökanden uppgifter om gäldenärens ekonomiska förhållanden som kan antas vara av betydelse för indrivningen, skall Kronofogdemyndigheten underrättas om detta när ansökan om indrivning görs eller så snart som möjligt därefter. *Förrättning 2006:773.*

**8 §** Har gäldenärens betalningsskyldighet fallit bort eller satts ned, skall sökanden skyndsamt underrätta Kronofogdemyndigheten om detta. Detsamma gäller om gäldenären har beviljats anstånd med betalningen eller om det kommit fram att indrivning inte borde ha begärts. *Förrättning 2006:773.*

**9 §** Om sökanden får betalt för en fordran som överlämnats för indrivning, skall han skyndsamt underrätta Kronofogdemyndigheten om detta. *Förrättning 2006:773.*

#### **Registrering av mål m.m.**

**10 §** Kronofogdemyndigheten skall föra dagbok över ansökningar om indrivning. Dagbok får föras med hjälp av automatisk databehandling. Dagboken skall innehålla uppgift om sökanden samt om det medelsslag, det antal poster och det sammanlagda belopp som ansökan avser. *Förrättning 2006:773.*

**11 §** Ansökningar om indrivning skall granskas av Kronofogdemyndigheten.

Om en ansökan inte innehåller de uppgifter som anges i 6 § första stycket eller om en upptagning som avses i 6 § andra stycket är bristfällig, skall Kronofogdemyndigheten uppmana sökanden att avhjälpa

bristen. Om sökanden inte gör det, skall ansökan avvisas. *Förordning 2006:773.*

**12 §** Kronofogdemyndigheten skall registrera en ansökan om indrivning i utsöknings- och indrivningsdatabasen. *Förordning 2006:773.*

#### **Uppskov m. m.**

**13 §** Om Kronofogdemyndigheten överväger att medge uppskov enligt 7 § lagen (1993:891) om indrivning av statliga fordringar m.m. ska myndigheten informera Skatteverket, om det inte är uppenbart obehövt. I 26 § finns bestämmelser om vilka uppgifter Kronofogdemyndigheten ska lämna till Skatteverket. *Förordning 2007:796.*

#### **Utlandsindrivning**

**14 §** Vid indrivningen av vissa fordringar från en gäldenär som vistas utomlands eller annars kan antas ha egendom i utlandet får Kronofogdemyndigheten begära biträde av en svensk beskickning eller ett svenskt lönat konsulat, om fordringen inte utan väsentliga svårigheter kan drivas in i Sverige. Detta gäller

1. fordringar som tillkommer staten och inte grundas på studie-  
stödslagen (1973:349) eller studiestödslagen (1999:1395), och

2. fordringar som anges i 15 §

Om fordringen kan drivas in av en myndighet i den främmande staten, ska Kronofogdemyndigheten begära det, om inte indrivningen avbryts tills vidare med stöd av 18 § lagen (1993:891) om indrivning av statliga fordringar m.m. *Förordning 2007:796.*

#### **Avbrytande av indrivning m.m.**

**15 §** Bestämmelserna om avbrytande av indrivning i 18 § lagen (1993:891) om indrivning av statliga fordringar m.m. ska tillämpas även på

1. felparkeringsavgift enligt lagen (1976:206) om felparkeringsavgift,

2. fordran enligt förordningen (1980:400) om ersättning vid vissa viltskador m.m.,

3. byggsanktionsavgifter enligt 11 kap. plan- och bygglagen (2010:900),

4. fordran enligt 48 § andra stycket jaktlagen (1987:259),

5. böter som tillkommer jaktvårdsfonden och viltskadefonden,

6. avgifter enligt lagen (1989:41) om finansiering av radio och TV i allmänhetens tjänst,

7. avgift enligt lagen (1994:419) om brottsofferfond. *Förordning 2011:366.*

**16 §** Om Kronofogdemyndigheten har avbrutit indrivningen enligt 18 § första stycket andra meningen lagen (1993:891) om indrivning av statliga fordringar m.m. och verkställighet ska äga rum i ett enskilt mål, ska myndigheten bedöma om indrivningen ska återupptas enligt 18 § andra stycket andra meningen samma lag. Om det behövs ska

Kronofogdemyndigheten samråda i frågan med Skatteverket. *Förordning 2007:796*.

### **Bokföring**

17 § Paragrafen upphävd. *Förordning 2007:796*.

18 § Kronofogdemyndigheten skall skyndsamt registrera uppgifter om influtna medel i utsöknings- och indrivningsdatabasen. Detsamma gäller sådana uppgifter som har lämnats till Kronofogdemyndigheten enligt 8 eller 9 §. *Förordning 2006:773*.

19 § Paragrafen upphävd. *Förordning 1997:1083*.

### **Redovisning av influtna medel m.m.**

20 § Kronofogdemyndigheten beslutar efter samråd med sökanden hur influtna medel skall betalas ut till sökanden om inte medlen ska föras direkt till statsbudgeten. *Förordning 2007:796*.

21 § Kronofogdemyndigheten beslutar om annan redovisning till sökanden än utbetalning av influtna medel efter samråd med sökanden. *Förordning 2006:773*.

22–23 §§ Paragraferna upphävda. *Förordning 1997:1083*.

### **Övriga bestämmelser**

24 § Kronofogdemyndigheten skall i utsöknings- och indrivningsdatabasen registrera sådana uppgifter som avses i 2 kap. 5 § lagen (2001:184) om behandling av uppgifter i Kronofogdemyndighetens verksamhet och som behövs för verksamheten. *Förordning 2006:773*.

25 § Om en fordran på grund av beslut om utmätning av lön eller av annan anledning har betalats av någon annan än gäldenären och om gäldenären inte har fått uppgift om vilken fordran som har betalats, skall Kronofogdemyndigheten på begäran av gäldenären lämna sådan uppgift. *Förordning 2006:773*.

26 § Kronofogdemyndigheten ska lämna Skatteverket de uppgifter som myndigheten har om gäldenärens ekonomiska förhållanden i den utsträckning som informationen bedöms vara av betydelse för verkets handläggning enligt lagen (2007:324) om Skatteverkets hantering av vissa borgenärsuppgifter. I övrigt ska Kronofogdemyndigheten på begäran lämna sökanden de uppgifter som myndigheten har om gäldenärens ekonomiska förhållanden om det behövs för att sökanden ska kunna fullgöra sina uppgifter enligt lag eller förordning.

Kronofogdemyndigheten får meddela föreskrifter om informationsutbyte och annan samverkan mellan myndigheten och sökanden samt om avbrytande av indrivning. Kronofogdemyndigheten får också meddela de ytterligare föreskrifter som behövs för verkställigheten av lagen (1993:891) om indrivning av statliga fordringar m.m. och denna förordning. *Förordning 2007:796*.

**Ikraftträdande- och övergångsbestämmelser:**

Till SFS 1993:1229

Denna förordning träder i kraft den 1 januari 1994. Genom förordningen upphävs förordningen (1983:167) om användning av automatisk databehandling inom exekutionsväsendet.

Bestämmelserna om betalningsuppmaning i 3 § skall inte tillämpas för tid före den 1 januari 1995 på beslut om betalningsskyldighet för preliminär A-skatt, mervärdesskatt, arbetsgivaravgifter eller särskild löneskatt på vissa förvärvsinkomster som inte redovisats på föreskrivet sätt.

Till SFS 1994:428

Denna förordning träder i kraft den 1 juli 1994.

Till SFS 1995:488

Denna förordning träder i kraft den 1 juli 1995.

Till SFS 1996:45

Denna förordning träder i kraft den 1 april 1996.

Till SFS 1996:1454

Denna förordning träder i kraft den 1 januari 1997.

Till SFS 1997:377

Denna förordning träder i kraft den 1 juli 1997.

Till SFS 1997:1083

Denna förordning träder i kraft den 1 januari 1998. De äldre bestämmelserna i 4 och 13 §§ tillämpas fortfarande i fråga om skatt som tas ut enligt uppbördslagen (1953:272).

Till SFS 1998:1777

Denna förordning träder i kraft den 1 april 1999.

Till SFS 2000:518 (Utkom från trycket den 19 juni 2000)

Denna förordning träder i kraft två veckor efter den dag då den utkom av trycket i Svenska författningssamling.

Till SFS 2001:264

Denna förordning träder i kraft den 1 juli 2001.

Till SFS 2001:600

Denna förordning träder i kraft den 1 oktober 2001.

Till SFS 2003:964

Denna förordning träder i kraft den 1 januari 2004.

Till SFS 2004:566

Denna förordning träder i kraft den 1 januari 2005.

286 *Indrivningsförfordning*

Till SFS 2006:773

Denna förordning träder i kraft den 1 juli 2006.

Till SFS 2007:796

Denna förordning träder i kraft den 1 januari 2008.

Till SFS 2007:1298

Regeringen föreskriver att 15 § indrivningsförfordningen (1993:1229) ska upphöra att gälla den 28 december 2007.

Till SFS 2010:1685

Denna förordning träder i kraft den 1 januari 2011. Äldre föreskrifter gäller fortfarande för fordringar som avser återbetalnings-skyldighet enligt lagen (1996:1030) om underhållsstöd.

Till SFS 2011:366

1. Denna förordning träder i kraft den 2 maj 2011.
2. För indrivning av fordringar på avgifter enligt 10 kap. plan- och bygglagen (1987:10) gäller äldre föreskrifter.

Till SFS 2011:1447

Denna förordning träder i kraft den 1 januari 2012.

## Förordning (1992:1094) om avgifter vid Kronofogdemyndigheten

19 november 1992

Regeringen föreskriver följande.

### Avgifter i mål om betalningsföreläggande och handräckning m.m.

**1 §** I mål om betalningsföreläggande, betalningsfastställelse ur pant, vanlig handräckning eller särskild handräckning som handläggs enligt lagen (1990:746) om betalningsföreläggande och handräckning tas ansökningsavgift ut med 300 kr. Samma ansökningsavgift tas ut i mål som handläggs enligt Europaparlamentets och rådets förordning (EG) nr 1896/2006 av den 12 december 2006 om införande av ett europeiskt betalningsföreläggande.

Avser en ansökan, utöver betalningsföreläggande, också betalningsfastställelse ur pant eller vanlig handräckning tas endast en avgift ut. *Förordning 2008:893.*

### Utsökningsavgifter

**2 §** I utsökningsmål och andra mål om verkställighet tas ersättning för förrättningskostnaderna ut i form av grundavgift, förberedelseavgift, försäljningsavgift och särskild avgift (*utsökningsavgifter*), om inte annat är särskilt föreskrivet. *Förordning 2007:795.*

**3 §** Någon avgift tas inte ut, om

1. ansökan avvisas,
2. ansökan inte föranleder någon verkställighetsåtgärd till följd av att sökanden inte betalar förskott som Kronofogdemyndigheten begär enligt 4 § första eller andra stycket,
3. målet redovisas utan någon utredningsåtgärd därför att gäldenären är försatt i konkurs eller har beviljats skuldsanering, eller
4. utmätning går åter enligt 3 kap. 8 § tredje stycket konkurslagen (1987:672).

Någon avgift tas heller inte ut vid handräckning enligt 34 a § skogsvårdslagen (1979:429), 5 a § lagen (1994:1845) om tillämpningen av Europeiska unionens statsstödsregler eller 5 kap. 10 eller 17 § konkurrenslagen (2008:579). *Förordning 2010:647.*

**4 §** Kronofogdemyndigheten får begära att en sökande som ansvarar mot staten för förrättningskostnaderna förskotterar avgiften, om det kan befaras att sökanden inte betalar avgiften frivilligt i de fall den inte kan tas ut av svaranden, eller om det annars finns särskilda skäl.

Förskott på förberedelseavgift eller särskild avgift får också begäras, om det är lämpligt med hänsyn till beloppets storlek.

Kronofogdemyndigheten ska under målets handläggning begära att sökanden betalar de kostnader som uppkommit, om de inte har kunnat tas ut av svaranden. *Förordning 2007:795.*

### **Allmänt om grundavgift**

**5 §** För varje exekutionstitel på grund av vilken verkställighet har sökts tas en grundavgift ut, om inte något annat följer av 5 a–5 e §§.

I enskilda mål om utmätning ska en grundavgift tas ut för varje år som handläggningen pågår, om inte något annat följer av tredje–femte styckena eller 5 c §.

Om det efter årets utgång i målet endast kvarstår sådana åtgärder som avses i 4 kap. 9 b § utsökningsbalken, ska dock ingen ny grundavgift tas ut.

Någon ny grundavgift ska inte heller tas ut om det obetalda beloppet understiger 100 kronor.

När det finns hinder mot verkställighet får beslut om att ta ut avgift inte fattas. *Förordning 2007:1297.*

#### *Grundavgift vid flera svarande*

**5 a §** Om flera svarande i samma exekutionstitel har förpliktats att fullgöra något till samma sökande, och de inte svarar solidariskt för förpliktelsen, ska en grundavgift tas ut för varje svarande mot vilken verkställighet söks. *Förordning 2007:795.*

#### *Grundavgift vid flera sökande*

**5 b §** Om svaranden i samma exekutionstitel har förpliktats att fullgöra något till flera sökande, ska en grundavgift tas ut för varje sökandes ansökan om verkställighet. *Förordning 2007:795.*

#### *Grundavgift vid verkställighet för fordran på underhållsbidrag m.m.*

**5 c §** Vid utmätning för fordringar på underhållsbidrag enligt äktenskapsbalken, föräldrabalken eller annan författning ska endast en grundavgift tas ut för varje gäldenär och för varje år då något sådant mål handläggs av Kronofogdemyndigheten.

Vid verkställighet för fordran som avser betalning för underhållsstöd enligt 19 kap. socialförsäkringsbalken ska endast en avgift tas ut för samtliga sådana fordringar mot en gäldenär för tiden från och med februari ett år till och med januari det påföljande året. *Förordning 2010:1679.*

#### *Grundavgift vid flera verkställighetsformer*

**5 d §** Om ansökan avser två eller flera olika verkställighetsformer, ska en grundavgift tas ut för varje verkställighetsform. *Förordning 2007:795.*

#### *Grundavgift vid ny exekutionstitel*

**5 e §** Om den exekutionstitel på grund av vilken verkställighet sökts efter överprövning ersätts av en ny exekutionstitel mot samma svarande, ska någon ny grundavgift inte tas ut. *Förordning 2007:795.*



*Grundavgift vid uttagande av förrättningskostnader*

**5 f §** Vid verkställighet som avses i 17 kap. 11 § andra stycket utsökningsbalken ska ny grundavgift tas ut. *Förordning 2007:795.*

*Grundavgiftens storlek*

**6 §** Grundavgiften är 600 kronor, om inte något annat följer av andra stycket.

Grundavgiften för verkställighet av sådan intrångsundersökning som avses i 18 kap. 6 a § utsökningsförordningen (1981:981) är 5 000 kr. *Förordning 2007:795.*

**7 §** Paragrafen upphävd. *Förordning 2007:795.*

*Sänkt grundavgift*

**8 §** Sådan jämkning av förrättningskostnaderna som avses i 17 kap. 4 § andra stycket utsökningsbalken görs genom att Kronofogdemyndigheten sänker grundavgiften med högst 100 kronor. *Förordning 2007:795.*

**Avgifter vid exekutiv försäljning**

**9 §** När kungörelse införs i någon tidning om försäljning på exekutiv auktion av registrerat skepp, registrerat skeppsbygge, registrerat luftfartyg, intecknade reservdelar till luftfartyg, fastighet eller tomträtt, eller sådan egendom överlämnas för försäljning under hand, tas förberedelseavgift ut.

Förberedelseavgiften är

1. om taxeringsvärde för en fastighet eller tomträtt framgår av det taxeringsbevis eller fastighetsbevis som Kronofogdemyndigheten har skaffat fram i målet: 1 procent av detta värde,

2. i andra fall: 1 procent av ett belopp som motsvarar 75 procent av det värde som har fastställts för egendomen vid värderingen. *Förordning 2006:880.*

**10 §** När egendom säljs exekutivt tas försäljningsavgift ut. Försäljningsavgift tas dock inte ut, om

1. försäljningen inte blir bestående,

2. lös egendom säljs genom någon annan enligt vad som sägs i 9 kap. 3 § utsökningsförordningen (1981:981),

3. en fastighet eller tomträtt säljs under hand med anlitanande av en fastighetsmäklare eller någon annan som avses i 12 kap. 29 § första meningen utsökningsförordningen. *Förordning 1996:46.*

**11 §** Försäljningsavgiften är 4 procent av varje köpeskilling. Vid försäljning av sådan egendom som avses i 9 § är försäljningsavgiften i stället 2 procent av det underlag för beräkning av förberedelseavgift som anges i 9 § andra stycket.

Om det vid försäljning av gemensamt intecknade fastigheter har upprättats särskild sakägarförteckning för varje fastighet, skall försäljningsavgiften beräknas särskilt för varje fastighet som säljs, även

om försäljningen sker vid gemensamt utrop. Motsvarande gäller vid försäljning av två eller flera luftfartyg eller av luftfartyg och intecknade reservdelar till luftfartyg. *Förordning 1994:506.*

**12 §** Förberedelseavgiften eller, i förekommande fall, summan av förberedelseavgift och försäljningsavgift skall uppgå till lägst ett belopp som motsvarar 20 procent och högst ett belopp som motsvarar 150 procent av det prisbasbelopp enligt 2 kap. 6 och 7 §§ socialförsäkringsbalken som gällde vid tidpunkten för inlämnande av kungörelse eller överlämnande som avses i 9 §. *Förordning 2010:1679.*

### **Särskild avgift**

**13 §** Särskild avgift tas ut när det uppkommer särskild kostnad för staten för en åtgärd i målet. Avgiften motsvarar kostnaden.

Den särskilda avgiften får jämkas av Kronofogdemyndigheten, om kostnaden är större än som var behövt. Avgift tas inte ut för en åtgärd som var onödig. *Förordning 2006:880.*

**14 §** Särskild avgift tas inte ut för statens kostnader för

1. resor,
2. delgivning,
3. tolk,
4. hämtning till förhör eller ersättning som betalas enligt 2 kap. 13 § utsökningsbalken,
5. åtgärder som vidtas för att förrättningsmannen skall kunna ta sig in i en bostad eller annat utrymme enligt 2 kap. 17 § eller 12 kap. utsökningsbalken eller för att tillsluta utrymmet,
6. hjälp till gäldenären att upprätta förteckning enligt 4 kap. 14 § andra stycket andra meningen utsökningsbalken,
7. kungörelse med anledning av exekutiv försäljning eller fördelning av köpeskillning eller andra influtna medel,
8. gravationsbevis eller fastighetsbevis som beställs av Kronofogdemyndigheten. *Förordning 2006:880.*

### **Undantag från sökandens ansvar för kostnader m. m.**

**15 §** Sökanden i mål om utmätning för vad som tilldömts någon efter talan om enskilt anspråk på grund av brott skall inte betala grundavgift, förberedelseavgift eller försäljningsavgift.

Sökanden i ett mål om utmätning eller verkställighet av kvarstad för fordran på underhållsbidrag enligt äktenskapsbalken, föräldrabalken eller annan författning eller ersättning enligt 8 kap. 1 § andra stycket socialtjänstlagen (2001:453) skall inte betala grundavgift. *Förordning 2001:950.*

**16 §** I 19 § rättshjälpslagen (1996:1619) finns bestämmelser om befrielse från utsökningsavgifter enligt 2 §. *Förordning 1997:424.*

**16 a §** Om en ansökan återkallas eller om verkställigheten i ett mål annars ska upphöra, och det har uppkommit förrättningskostnader i målet som inte blivit betalda, ska Kronofogdemyndigheten direkt vidta

åtgärder för att ta ut kostnaderna av svaranden eller, om sökanden ansvarar för kostnaderna, av sökanden. *Förordning 2007:795.*

### **Avgifter i andra fall**

**17 §** För protest enligt 88 § växellagen (1932:130) eller 66 § checklagen (1932:131) och för registrering enligt 1 § lagen (1845:50 s. 1) om handel med lösören, som köparen låter i säljarens vård kvarbliva tas avgift ut enligt 9–14 §§ avgiftsförordningen (1992:191), varvid avgiftsklass 2 tillämpas.

För handläggning av ärenden enligt lagen (1981:131) om kallelse på okända borgenärer tas avgift ut med 625 kronor.

För bevis som utfärdas av Kronofogdemyndigheten på begäran tas avgift ut enligt 20–24 §§ avgiftsförordningen, varvid avgiftsklass A tillämpas.

För handläggning av ärenden enligt lagen (2011:900) om dödande av förkommen handling tas avgift ut med 375 kronor. *Förordning 2011:984.*

### **Ränta**

**17 a §** Betalas inte ansökningsavgifter i mål om betalningsföreläggande eller handräckning eller kostnader som avses i 17 kap. 11 § andra stycket utsökningsbalken inom den tid som bestäms av kronofogdemyndigheten, tas dröjsmålsränta enligt räntelagen (1975:635) ut. Kronofogdemyndigheten får underlåta att ta ut ränta som inte uppgår till 100 kronor. *Förordning 1998:412.*

### **Avslutande bestämmelser**

**18 §** Paragrafen upphävd. *Förordning 1994:1987.*

**19 §** Kronofogdemyndigheten får meddela föreskrifter om tillämpningen av denna förordning och om myndighetens redovisning av avgifter i mål som handläggs enligt lagen (1990:746) om betalningsföreläggande och handräckning samt av utsökningsavgifter. *Förordning 2006:880.*

### **Ikraftträdande- och övergångsbestämmelser:**

Till SFS 1992:1094, ändrad genom SFS 1994:33 och 1994:1987

1. Denna förordning träder i kraft den 1 januari 1993, då förordningen (1981:1185) om utsökningsavgifter, förordningen (1991:1583) om avgifter i mål om betalningsföreläggande och handräckning och förordningen (1992:201) om avgifter för vissa ärenden enligt växellagen (1932:130) och checklagen (1932:131) skall upphöra att gälla. Förordningen tillämpas i mål som kommer in till en kronofogdemyndighet efter ikraftträdandet. Handläggs vid ikraftträdandet ett eller flera tidigare inkomna enskilda mål om införsel hos en gäldenär av kronofogdemyndigheten, tas avgift enligt denna förordning ut för tiden efter utgången av år 1994.

2. Om det i en lag eller i en författning som har beslutats av regeringen hänvisas till en föreskrift som har ersatts genom en föreskrift i denna förordning, tillämpas i stället den nya föreskriften.

## 292 *Förordning om avgifter vid Kronofogdemyndigheten*

Till SFS 1993:15

Denna förordning träder i kraft den 1 mars 1993.

Till SFS 1994:506

Denna förordning träder i kraft den 1 juli 1994. Förordningen tillämpas i mål som avslutas efter ikraftträdandet. Om exekutiv auktion har hållits eller köpehandling upprättats vid underhandsförsäljning före den 1 juli 1994, tas vid efterföljande fördelning avgifter ut enligt äldre bestämmelser.

Till SFS 1994:1987

Denna förordning träder i kraft, i fråga om 3 § den dag då lagen (1994:1500) med anledning av Sveriges anslutning till Europeiska unionen träder i kraft, och i övrigt den 1 januari 1995.

Till SFS 1995:1054

Denna förordning träder i kraft den 1 oktober 1995. I mål som har kommit in till en kronofogdemyndighet före ikraftträdandet tillämpas 1 § i sin äldre lydelse.

Till SFS 1995:1109, ändrad genom SFS 1996:47

Denna förordning träder i kraft såvitt gäller 5 § andra stycket den dag regeringen bestämmer senare och i övrigt den 1 april 1996.

Avgift skall tas ut även i mål som handläggs av en kronofogdemyndighet vid ikraftträdandet. I mål som har kommit in före ikraftträdandet, men efter utgången av september 1995, skall avgift som har tagits ut enligt äldre bestämmelser avräknas mot vad som skall tas ut enligt de nya bestämmelserna.

Till SFS 1996:46

Denna förordning träder i kraft den 1 april 1996.

Till SFS 1996:47, ändrad genom SFS 2007:1296

Denna förordning träder i kraft såvitt gäller 5 § andra stycket den dag regeringen bestämmer senare och i övrigt den 1 april 1996.

Avgift skall tas ut även i mål som handläggs av en kronofogdemyndighet vid ikraftträdandet. I mål som har kommit in före ikraftträdandet, men efter utgången av september 1995, skall avgift som har tagits ut enligt äldre bestämmelser avräknas mot vad som skall tas ut enligt de nya bestämmelserna.

Till SFS 1996:923

1. Denna förordning träder i kraft den 1 november 1996.

2. I fråga om ärenden som kommit in till en kronofogdemyndighet före ikraftträdandet tillämpas 17 § i sin äldre lydelse.

3. När god man förordnats enligt ackordslagen (1970:847) före ikraftträdandet gäller de äldre bestämmelserna i 3 §.

Till SFS 1996:1453

Denna förordning träder i kraft den 1 januari 1997.

Till SFS 1997:424

1. Denna förordning träder i kraft den 1 december 1997.
2. Äldre bestämmelser gäller fortfarande om allmän rättshjälp har beviljats enligt rättshjälpslagen (1972:429).

Till SFS 1998:412

Denna förordning träder i kraft den 1 juli 1998.

Till SFS 1998:1596

Denna förordning träder i kraft den 1 januari 1999.

Till SFS 2000:1026

Denna förordning träder i kraft den 1 januari 2001.

Till SFS 2001:950

Denna förordning träder i kraft den 1 januari 2002.

Till SFS 2002:616

Denna förordning träder i kraft den 1 januari 2003.

Till SFS 2003:959

Denna förordning träder i kraft den 1 januari 2004.

Till SFS 2006:880

Denna förordning träder i kraft den 1 juli 2006.

Till SFS 2006:1172

Denna förordning träder i kraft den 1 januari 2007.

Till SFS 2007:795

1. Denna förordning träder i kraft den 1 januari 2008.
2. Bestämmelserna i 6 och 8 §§ i sin äldre lydelse tillämpas i fråga om avgift som har betalats eller skulle ha betalats före ikraftträdandet.

Till SFS 2007:1296

Denna förordning träder i kraft den 1 april 1996.

Avgift ska tas ut även i mål som handläggs av en kronofogdemyndighet vid ikraftträdandet. I mål som har kommit in före ikraftträdandet, men efter utgången av september 1995, ska avgift som har tagits ut enligt äldre bestämmelser avräknas mot vad som ska tas ut enligt den nya bestämmelserna.

Till SFS 2007:1297

Denna förordning träder i kraft den 1 januari 2008.

Till SFS 2008:608

Denna förordning träder i kraft den 1 november 2008.

Till SFS 2008:893

Denna förordning träder i kraft den 12 december 2008.

294 *Förordning om avgifter vid Kronofogdemyndigheten*

Till SFS 2010:647

Denna förordning träder i kraft den 1 augusti 2010.

Till SFS 2010:1679

Denna förordning träder i kraft den 1 januari 2011.

Till SFS 2011:984

Denna förordning träder i kraft den 1 oktober 2011.

## **Lag (1976:661) om immunitet och privilegier i vissa fall**

10 juni 1976

Enligt riksdagens beslut föreskrivs följande.

Omtryck den 9 juni 1994 i SFS 1994:717

**1 §** Vad som föreskrivs om immunitet och privilegier i de bestämmelser som skall tillämpas i Sverige enligt lagen (1994:1500) med anledning av Sveriges anslutning till Europeiska unionen eller i denna lag, skall gälla trots bestämmelser i andra författningar. *Lag 1994:1817.*

**2 §** Främmande stats beskickning och beskickningsmedlemmar jämte deras familjer och betjäning samt diplomatiska kurirer åtnjuter immunitet och privilegier enligt den i Wien den 18 april 1961 avslutade konventionen om diplomatiska förbindelser.

Nämnda konvention inf. i SÖ 1967:1

**2 a §** En främmande stats observatörer, inspektörer och medlemmar av en utvärderingsgrupp som utövar uppdrag som avses i Wien-dokumentet den 4 mars 1992 om förtroende- och säkerhetsskapande åtgärder i Europa samt deras medföljande familjemedlemmar skall, under den tid uppdraget varar, åtnjuta den immunitet och de privilegier som enligt 2 § tillkommer diplomatiska företrädare och deras familjer.

Biträdande personal till de inspektörer och medlemmar av en utvärderingsgrupp som avses i första stycket skall, under den tid uppdraget varar, åtnjuta den immunitet och de privilegier som enligt 2 § tillkommer en beskicknings administrativa och tekniska personal eller dess tjänstepersonal. *Lag 1992:1122.*

**2 b §** Sådan immunitet och sådana privilegier, som följer av punkterna 3–16 i bilagan till det av ministerrådet inom Konferensen om säkerhet och samarbete i Europa (ESK) den 1 december 1993 fattade beslutet om rättskapacitet samt immunitet och privilegier, skall åtnjutas av

1. de institutioner inom ESK som anges i bilagan till lagen (1994:716) om rättslig ställning för institutioner inom Konferensen om säkerhet och samarbete i Europa (ESK),

2. de permanenta delegationer, de personer och den egendom som anges i de nämnda punkterna i bilagan till ministerrådets beslut dock endast om de är tjänstemän vid de institutioner som anges i bilagan till den nyssnämnda lagen.

Ministerrådets beslut skall publiceras i Sveriges internationella överenskommelser. *Lag 1994:717.*

**2 c §** /Upphör att gälla U:2012-05-01/

Sådan immunitet och sådana privilegier som följer av avtalet den 11 maj 1955 om rättslig ställning för Västeuropeiska unionen, nationella ombud och internationella tjänstemän skall tillämpas på den verksamhet som följer av

1. avtalet den 16 november 1998 med benämningen Ett system för samarbete om forskning och teknologi i Europa samt anslutningsdokumentet av den 16 november 1998,

2. samförståndsavtalet om europeiska avtal om forskningsorganisation, program och aktiviteter av den 15 maj 2001 samt anslutningsdokumentet av den 7 mars 2002, eller

3. samförståndsavtalet om deltagande i Västeuropeiska försvarsmaterielorganisationen av den 16 maj 2002 och anslutningsdokumentet av den 6 maj 2002.

Bestämmelserna avseende beskattning i artiklarna 21 och 22 i avtalet den 11 maj 1955 om rättslig ställning för Västeuropeiska unionen, nationella ombud och internationella tjänstemän skall inte tillämpas på svenska medborgare eller på personer som är bosatta i Sverige. *Lag 2011:1573*.

**2 d §** En främmande stats personal som utövar uppdrag i enlighet med fördraget om observationsflygningar av den 24 mars 1992 skall åtnjuta den immunitet och de privilegier som följer av fördraget. Bestämmelserna avseende beskattning i artikel 34 i Wienkonventionen om diplomatiska förbindelser av den 18 april 1961, till vilken fördraget hänvisar, skall inte tillämpas på svenska medborgare eller på personer som är bosatta i Sverige. *Lag 2002:681*.

**2 e §** Sådan immunitet och sådana privilegier som följer av konventionen den 9 september 1998 om inrättandet av Organisationen för gemensamt försvarsmaterielsamarbete (Occar) ska tillämpas på den verksamhet som följer av överenskommelsen den 19 december 2007 mellan Sverige och Organisationen för gemensamt försvarsmaterielsamarbete om teknikdemonstrationsprogrammet Essor.

Bestämmelserna avseende beskattning i artiklarna 4 och 17 i annex I till konventionen ska inte tillämpas på verksamhet i Sverige, svenska medborgare eller personer som är bosatta i Sverige.

Sådan immunitet och sådana privilegier som avses i artiklarna 13, 14, 15 b, e och g samt 16 c i annex I till konventionen ska inte tillämpas på svenska medborgare eller personer som är bosatta i Sverige. *Lag 2009:31*.

**3 §** Främmande stats konsulat och konsulatsmedlemmar jämte deras familjer och betjäning samt konsulära kurirer åtnjuter immunitet och privilegier enligt den i Wien den 24 april 1963 avslutade konventionen om konsulära förbindelser, såvitt annat ej följer av andra eller tredje stycket.

Rätt att i enlighet med konventionens artikel 35 första stycket använda diplomatiska eller konsulära kurirer och diplomatisk eller konsulär post gäller ej för försändelser till eller från konsulat som



förestås av olönad konsul, såvida ej regeringen i förhållande till viss stat medgivit det.

Regeringen kan förordna om undantag från första stycket i förhållande till stat som ej biträtt konventionen eller som biträtt denna med förbehåll.

Konsulat och personer, som avses i första stycket, åtnjuter vidare, efter förordnande av regeringen, immunitet och privilegier i den utsträckning som följer av särskild överenskommelse med främmande stat.

Se betr. nämnda konvention SÖ 1974:10 och 12.

**4 §** Förutom immunitet och privilegier som följer av lagen (1994:1500) med anledning av Sveriges anslutning till Europeiska unionen åtnjuter de internationella organ och personer med anknytning till sådana organ, som anges i bilaga till denna lag, immunitet och privilegier enligt vad som bestämts i stadga eller avtal som är i kraft i förhållande till Sverige. Regeringen skall kungöra tidpunkten då sådant avtal eller sådan stadga trätt i kraft eller upphört att vara bindande i förhållande till Sverige. Med internationella organ avses i denna lag även sådana i bilagan angivna organs stiftelser och fonder som förvaltas eller kontrolleras av organet. *Lag 1994:1817.*

**4 a §** Sekretariatet för den internationella arbetsgruppen för globala gemensamma nyttigheter, dess personal, arbetsgruppens ordförande och övriga medlemmar samt familjemedlemmar som ingår i dessa personers hushåll skall åtnjuta den immunitet och de privilegier som följer av avtalet den 9 april 2003 mellan Konungariket Sveriges regering och Republiken Frankrikes regering om upprättande av en internationell arbetsgrupp för globala gemensamma nyttigheter. *Lag 2003:520.*

**5 §** Regeringen bemyndigas att efter avtal med ett sådant internationellt organ som avses i 4 §, i den omfattning som behövs för att tillgodose organets syften, meddela föreskrifter om immunitet och privilegier för andra personer än sådana som anges i bilagan till denna lag, om föreskrifterna är av sådant slag som avses i 8 kap. 2 § första stycket 2 regeringsformen. *Lag 2010:1426.*

**6 §** För personal som ställs till förfogande av biståndsgivande part samt för utrustning och egendom som införs i Sverige enligt konventionen den 26 september 1986 om bistånd i händelse av en kärnteknisk olycka eller ett nödläge med radioaktiva ämnen eller konventionen den 17 mars 1992 om gränsöverskridande effekter av industriolyckor åtnjuts immunitet och privilegier i den utsträckning som anges i konventionerna, dock med de inskränkningar som följer av förklaringar som Sverige har avgett i anslutning till konventionerna.

För personer som ställs till förfogande av biståndsgivande part, för biståndsgivande organisationer samt för utrustning och egendom som införs i Sverige enligt Tammerforskonventionen den 18 juni 1998 om tillhandahållande av telekommunikationsresurser för katastrofberedskap och hjälpinsatser åtnjuts immunitet och privilegier i den utsträckning som anges i konventionen. *Lag 2005:230.*

**7 §** /Upphör att gälla U:2012-05-01/

För främmande stats militära styrka och dess personal som befinner sig i Sverige inom ramen för internationellt militärt samarbete eller internationell krishantering och som omfattas av avtal som är i kraft i förhållande till Sverige, skall immunitet och privilegier gälla såvitt avser avgifter och skatter vid bruk av fordon i vägtrafik samt import till och export från Sverige i den utsträckning som anges i följande avtal:

1. avtalet den 19 juni 1995 mellan de stater som är parter i Nordatlantiska fördraget och de andra stater som deltar i Partnerskap för fred om status för deras styrkor (SÖ 1997:51), och

2. avtalet den 13 december 2001 mellan de stater som deltar i den multinationella snabbinsatsbrigaden för FN-insatser om status för deras styrkor (SÖ 2005:6).

För personal vid någon av Europeiska unionens institutioner samt för högkvarter som verkar inom ramen för Europeiska unionens krishantering gäller immunitet i enlighet med vad som framgår av artikel 8 respektive artikel 15 i avtalet den 17 november 2003 mellan Europeiska unionens medlemsstater om status för den militära och civila personal som utstationeras vid Europeiska unionens militära stab, för de högkvarter och styrkor som kan komma att ställas till Europeiska unionens förfogande inom ramen för förberedande och genomförande av de insatser som avses i artikel 17.2 i Fördraget om Europeiska unionen, inbegripet övningar, samt för den militära och civila personal från medlemsstaterna som ställs till Europeiska unionens förfogande i detta sammanhang (SÖ 2005:7). *Lag 2005:368.*

**7 §** /Träder i kraft I:2012-05-01/

För en främmande stats militära styrka och dess personal som befinner sig i Sverige inom ramen för internationellt militärt samarbete eller internationell krishantering och som omfattas av avtal som är i kraft i förhållande till Sverige, skall immunitet och privilegier gälla i fråga om avgifter och skatter vid bruk av fordon i vägtrafik samt import till och export från Sverige i den utsträckning som anges i avtalet den 19 juni 1995 mellan de stater som är parter i Nordatlantiska fördraget och de andra stater som deltar i Partnerskap för fred om status för deras styrkor (SÖ 1997:51).

För personal vid någon av Europeiska unionens institutioner samt för högkvarter som verkar inom ramen för Europeiska unionens krishantering gäller immunitet i enlighet med vad som framgår av artikel 8 respektive artikel 15 i avtalet den 17 november 2003 mellan Europeiska unionens medlemsstater om status för den militära och civila personal som utstationeras vid Europeiska unionens militära stab, för de högkvarter och styrkor som kan komma att ställas till Europeiska unionens förfogande inom ramen för förberedande och genomförande av de insatser som avses i artikel 17.2 i Fördraget om Europeiska unionen, inbegripet övningar, samt för den militära och civila personal från medlemsstaterna som ställs till Europeiska unionens förfogande i detta sammanhang (SÖ 2005:7). *Lag 2011:1573.*

**Ikraftträdande- och övergångsbestämmelser:**

Till SFS 1976:661

Denna lag träder i kraft den 1 januari 1977, då lagen (1966:664) med vissa bestämmelser om immunitet och privilegier skall upphöra att gälla.

Vad som föreskrivs i äldre lag om immunitet och privilegier för organisationen för europeisk rymdforskning, medlemmarnas representanter i organisationen samt personer med tjänst hos eller uppdrag av denna skall dock fortfarande gälla till dess att konventionen den 30 maj 1975 om upprättande av ett europeiskt rymdorgan blivit bindande för Sverige.

Till SFS 1992:1122

Denna lag träder i kraft den 1 januari 1993.

Till SFS 1994:717

Denna lag träder i kraft den 1 juli 1994. Punkter 43 och 44 i bilagan träder i kraft den dag regeringen bestämmer.

Till SFS 1994:1817

Denna lag träder i kraft samtidigt med lagen (1994:1500) med anledning av Sveriges anslutning till Europeiska unionen.

Till SFS 1996:404

Denna lag träder i kraft den 1 juli 1996.

Till SFS 1999:387

Denna lag träder i kraft den 1 juli 1999.

Till SFS 1999:1120

Denna lag träder i kraft den dag regeringen bestämmer.

Till SFS 1999:1121

Denna lag träder i kraft den 15 januari 2000.

Till SFS 2002:652

Denna lag träder i kraft den dag regeringen bestämmer.

Till SFS 2002:681

Denna lag träder i kraft den 1 augusti 2002.

Till SFS 2003:480

Denna lag träder i kraft den dag regeringen bestämmer och tillämpas beträffande befrielse från skatter och avgifter, med undantag av bestämmelserna om skatteplikt vid förvärv av motorfordon, från den 1 januari 2003.

Till SFS 2003:520

Denna lag träder i kraft den 1 augusti 2003.

300 *Lag om immunitet och privilegier*

Till SFS 2004:24

Denna lag träder i kraft den dag regeringen bestämmer.

Till SFS 2004:25

Denna lag träder i kraft den 19 mars 2004.

Till SFS 2004:140

Denna lag träder i kraft den dag regeringen bestämmer. De nya bestämmelserna får sättas i kraft vid olika tidpunkter.

Till SFS 2004:759

Denna lag träder i kraft den 30 november 2004.

Till SFS 2004:1002

Denna lag träder i kraft den 1 januari 2005.

Till SFS 2005:230

Denna lag träder i kraft den 1 juni 2005.

Till SFS 2005:368

Denna lag träder i kraft den 1 juli 2005 i fråga om 7 §. och i övrigt den dag regeringen bestämmer.

Till SFS 2009:31

Denna lag träder i kraft den 1 februari 2009.

Till SFS 2010:1426

Denna lag träder i kraft den 1 januari 2011.

Till SFS 2011:1573

Denna lag träder i kraft den 1 maj 2012

## Skatteverkets allmänna råd

ISSN 1652-1439



### Skatteverkets allmänna råd om beskattning av traktorer, motorredskap och tungta terrängvagnar

**SKV A**  
**2007:38**  
Fordonsskatt  
Utkom från  
trycket den  
21 december  
2007

Skatteverket lämnar med stöd av 2 § förordningen (2003:1106) med instruktion för Skatteverket följande allmänna råd om beskattning av traktorer, motorredskap och tunga terrängvagnar.

#### 1 Skatteklass I

Till skatteklass I hör enligt 2 kap. 16 § 1 vägtrafikskattelagen (2006:227), VSL,

1. traktorer som har en tjänstevikt över 2 ton och som används för transport på andra vägar än enskilda, om inte något annat följer av bestämmelserna i 17 § VSL,

2. motorredskap som har en tjänstevikt över 2 ton och som används för transport av gods på andra vägar än enskilda, om transportererna inte är begränsade till sådana som anges i 17 § VSL,

3. tunga terrängvagnar som används för transport av gods på andra vägar än enskilda, om transportererna inte är begränsade till sådana som anges i 17 § första stycket 1, 2 a, 2 b eller 2 d VSL.

#### Allmänna råd:

Med transport bör avses alla slags transporter oavsett om det som transporteras är gods, personer eller något annat. Avgörande bör vara om något transporteras. Som transport bör också räknas att ett efterfordon dras av traktorn, motorredskapet eller tunga terrängvagnen (t.ex. grävmaskin på egna hjul, karusellvagn, varuvagn, bostadsvagn, kompressor).

Med andra vägar än enskilda bör avses allmän väg, gata eller annan allmän plats som är upplåten för allmän samfärdsl.

#### 2 Skatteklass II

Enligt 2 kap. 17 § vägtrafikskattelagen (2006:227), VSL, hör sådana traktorer som avses i 2 kap. 16 § 1 VSL till skatteklass II, om traktorerna

1. uteslutande eller så gott som uteslutande används för transport av produkter från eller förnödenheter för lantbruk, skogsbruk, yrkesmässig växtodling eller yrkesmässigt fiske, under förutsättning, när det gäller skogsbruk, att lasten sammanlagt inte överstiger 15 ton.

**Allmänna råd:**

*Så gott som uteslutande*

Med så gott som uteslutande avses den tid som fordonet används. I den totala körtiden bör räknas in användning både på väg och utanför väg samt både transportarbete och annan användning.

*Produkter från lantbruk, skogsbruk, yrkesmässig växtodling eller yrkesmässigt fiske*

Till produkter från lantbruk, skogsbruk, yrkesmässig växtodling eller yrkesmässigt fiske bör räknas bl.a. mjölk, djur, spannmål, potatis, betor, hö, halm, timmer, ved, grönsaker, frukt, bär, plantskoleplantor, frö och fiskefångst.

Till lantbruk bör räknas uppfödning och skötsel av nötkreatur, hästar, svin, får, fjäderfä och andra husdjur för slakt och avel och för produktion av mjölk och ägg. Här ingår även uppfödning och skötsel av rid- och tävlingshästar. Till lantbruk bör också kunna räknas ren- och pälsdjursskötsel.

För att räknas som produkter får dessa inte vara bearbetade i större utsträckning än vad som normalt sker på fältet eller i skogen, ombord på fartyget eller i växthuset eller plantskolan. Varor som har framställts genom industriell bearbetning av produkterna, t.ex. köttvaror, djupfryst fisk, konserver, mjöl, socker, sågade bräder eller sågspån bör inte anses som produkter från lantbruk, skogsbruk, yrkesmässig växtodling eller yrkesmässigt fiske. Detsamma bör gälla avfall från sådan bearbetning.

*Förnödenheter för lantbruk, skogsbruk, yrkesmässig växtodling och yrkesmässigt fiske*

Till förnödenheter för lantbruk, skogsbruk, yrkesmässig växtodling eller yrkesmässigt fiske bör räknas bl.a. utsäde, plantor, foder, gödsel, byggnadsmaterial för erforderliga byggnader på ett lantbruk, grus för skogsbilvägar och fiskeredskap.

Till förnödenheter för lantbruk, skogsbruk, yrkesmässig växtodling eller yrkesmässigt fiske bör inte räknas motorredskap, t.ex. grävmaskin för skogsdikning eller maskin för lastning av kalk.

*Produkter och förnödenheter*

En produkt från eller förnödenhet för lantbruk, skogsbruk, yrkesmässig växtodling eller yrkesmässigt fiske kan ibland varken anses som produkt från eller förnödenhet för sådan verksamhet. Avgörande bör vara utgångspunkten eller målet för transporten. För att en traktor ska få användas i skatteklass II för transport av sådana produkter eller förnödenheter bör därför krävas att produkterna transporteras från och förnödenheterna till lantbruket, skogsbruket, handelsträdgården, plantskolan eller fiskefartyget.

Enligt 2 kap. 17 § 2 VSL hör sådana traktorer som avses i 2 kap. 16 § 1 VSL till skatteklass II, om traktorerna används endast för transporter som är begränsade till

- a) transport av endast traktorn med förare.

**Allmänna råd:**

Med transport av endast en traktor med förare bör avses att traktorn framförs utan last, dvs. utan att något transporteras med traktorn och utan att passagerare medföljer. Detta bör även gälla i de fall en traktor med släpvagn, som i regel används till att transportera last, körs med släpvagnen tom.

Enligt 2 kap. 17 § 2 VSL hör sådana traktorer som avses i 2 kap. 16 § 1 VSL till skatteklass II, om traktorerna används endast för transport som är begränsade till

- c) transport av gods som är lastat på traktorn.

**Allmänna råd:**

Med gods som är lastat på traktorn bör avses bl.a. gods i en grävskopa eller behållare som är monterad på traktorn (t.ex. sand i en sandspridare).

Enligt 2 kap. 17 § 2 VSL hör sådana traktorer som avses i 2 kap. 16 § 1 VSL till skatteklass II, om traktorerna används endast för transporter som är begränsade till

- d) transport vid färd till eller från en arbetsplats, ett försäljningsställe eller dylikt av redskap som ska drivas med traktorn eller av sådant gods som behövs för driften av traktorn eller redskapet eller som behövs för dess förare.

**Allmänna råd:**

Med redskap som ska drivas med traktorn bör avses ett redskap som arbetar när det dras av traktorn eller på annat sätt är kopplat till traktorn. Det kan gälla t.ex. ett brunnsbörningsaggregat som på egna hjul dras av en traktor och som på arbetsplatsen drivs med den motor som driver traktorn. Det kan även vara en kalkspridare som sprider kalk när den dras av traktorn eller en sopmaskin som drivs med den motor som driver traktorn.

Med gods som behövs för driften av traktorn eller redskapet bör avses bl.a. drivmedel och reservdelar.

Med gods som föraren behöver bör avses t.ex. en personbil som tas med på en släpvagn och som traktorföraren ska använda för hemtransport.

Till gods som föraren behöver bör dock inte räknas motorredskap, t.ex. en grävmaskin, som föraren ska använda på arbetsplatsen.

### 3 Skattens storlek i vissa fall

Om en traktor som hör till skatteklass II tillfälligt ska användas på sådant sätt som avses i 2 kap. 16 § 1 vägtrafikskattelagen (2006:227), VSL, ska, enligt 2 kap. 18 § första stycket VSL, fordonsskatt tas ut på sådant sätt som framgår av C 1 i bilaga 2 till VSL.

Om en tung terrängvagn som hör till skatteklass II tillfälligt ska användas på sådant sätt som avses i 2 kap. 16 § 3 VSL ska, enligt

2 kap. 18 § andra stycket VSL, fordonsskatt tas ut på sådant sätt som framgår av C 3 i bilaga 2 till VSL.

Enligt tredje stycket i 2 kap. 18 § VSL ska fordonsskatt enligt denna paragraf vid varje tillfälle betalas för en tidsperiod på 15 dagar.

**Allmänna råd:**

Sådan användning som anges i 2 kap. 18 § första och andra stycket VSL bör normalt kunna förekomma högst tre gånger per år för att anses som tillfällig.

En traktor eller tung terrängvagn bör anses tillhöra skatteklass II även då den tillfälligt används som skatteklass I. En släpvagn som dras av en sådan traktor eller tung terrängvagn vid sådan användning bör inte anses skattepliktig.

---

Dessa allmänna råd tillämpas fr.o.m. den 1 januari 2008 och ersätter Riksskatteverkets rekommendationer m.m. (RSV Sv 1995:1) om beskattning av traktorer m.m.



## Skatteverkets meddelanden

ISSN 1652-1447



SKV M  
2007:33

### Skatteverkets information om beskattning av traktorer, motorredskap och tunga terrängvagnar m.m.

#### 1 Inledning

I detta meddelande lämnas information om beskattningen av traktorer, motorredskap, tunga terrängvagnar och släpvagnar till dessa fordon.

Informationen kompletterar Skatteverkets allmänna råd (SKV A 2007:38) om beskattning av traktorer m.m.

#### 2 Gällande bestämmelser

Grundläggande regler om beskattning av traktorer, motorredskap och tunga terrängvagnar finns i 2 kap. 2 § och 15–19 §§ vägtrafikskattelagen (2006:227), VSL. Bestämmelsen om skatteplikt för släpvagnar finns i 2 kap. 1–2 §§ VSL.

Förarbeten till bestämmelserna finns i Bilskatteutredningens betänkande Traktorbeskattning (SOU 1968:50), Vägtrafikbeskattningen (SOU 1972:42), Vägtrafikskatteutredningens betänkande Beskattningen av traktorer m.m. (Ds Fi 1985:8), Promemorian (DsK 1987:15) om motorredskap och traktorer samt i propositionerna 1969:45, 1969:165, 1986/87:50, 1988/89:48, 1992/93:28, 1995/96:24, 2001/02:1 och 2005/06:65.

#### 3 Traktor

Traktor är ett motordrivet fordon med minst två hjulaxlar som är inrättat huvudsakligen för att dra annat fordon eller arbetsredskap och som är konstruerat för en hastighet av högst 40 kilometer i timmen och endast med svårighet kan ändras till högre hastighet. En traktor får vara utrustad för transport av gods och för befordran av passagerare.

Definitionen för traktor ändrades den 1 januari 1993 (SFS 1992:1767). En traktor ska efter detta datum ha minst två hjulaxlar. Traktor med en hjulaxel som har registrerats före detta datum kan kvarstå som traktor. Traktorer delas in i skatteklass I och II.

Vilken skatteklass en traktor tillhör beror på tjänstevikten och användningssättet eller om traktorn är en ombyggd bil eller en s.k. terminaltraktor.

##### 3.1 Traktor skatteklass I

En traktor ska enligt 2 kap. 16 § VSL tillhöra skatteklass I om den

- har en tjänstevikt över 2 ton och som används för transport på andra vägar än enskilda om inte annat följer av bestämmelserna i 17 §,
- är en till traktor ombyggd bil (s.k. epatraktor eller A-traktor) eller

c) är särskilt konstruerad för att användas för på- och avlastning av påhängsvagnar inom hamn- och terminalområden eller andra liknande områden.

I Skatteverkets allmänna råd (SKV A 2007:38 avsnitt 1) anges följande.

”Med transport bör avses alla slags transporter oavsett om det som transporteras är gods, personer eller något annat. Avgörande bör vara om något transporteras. Som transport bör också räknas om ett efterfordon dras av traktorn, motorredskapet eller tunga terrängvagnen (t.ex. grävmaskin på egna hjul, karusellvagn, varuvagn, bostadsvagn, kompressor).

Med andra vägar än enskilda bör avses allmän väg, gata eller annan allmän plats som är upplåten för allmän samfärdsel.”

### 3.2 Traktor skatteklass II

En traktor ska enligt 2 kap. 17 § VSL tillhöra skatteklass II om den uteslutande eller så gott som uteslutande används för transport av produkter från eller förnödenheter för lantbruk, skogsbruk, yrkesmässig växtodling eller yrkesmässigt fiske, under förutsättning, när det gäller skogsbruk, att lasten sammanlagt inte överstiger 15 ton.

Här avses traktor som normalt används i lantbruk, skogsbruk, yrkesmässig växtodling eller yrkesmässigt fiske och bara i ringa omfattning används för andra transporter på andra vägar än enskilda. En användning som utgör högst tio procent av den totala körtiden kan anses som ringa enligt departementschefens uttalande i proposition 1986/87:50 s. 18.

I Skatteverkets allmänna råd (SKV A 2007:38 avsnitt 2) anges följande.

”I den totala körtiden bör räknas in användning både på väg och utanför väg samt både transportarbete och annan användning.

Till produkter från lantbruk, skogsbruk, yrkesmässig växtodling eller yrkesmässigt fiske bör räknas bl.a. mjölk, djur, spannmål, potatis, betor, hö, halm, timmer, ved, grönsaker, frukt, bär, plantskoleplantor, frö och fiskefångst.

Till lantbruk bör räknas uppfödning och skötsel av nötkreatur, hästar, svin, får, fjäderfä och andra husdjur för slakt och avel och för produktion av mjölk och ägg, här ingår även uppfödning och skötsel av rid- och tävlingshästar. Till lantbruk bör också kunna räknas ren- och pälsdjursskötsel.

Produkterna får inte vara bearbetade i större utsträckning än vad som normalt sker på fältet eller i skogen, ombord på fartyget eller i växthus eller plantskolan. Varor som har framställts genom industriell bearbetning av produkterna bör inte anses som produkter från lantbruk, skogsbruk, yrkesmässig växtodling eller yrkesmässigt fiske. Detsamma gäller avfall från sådan bearbetning. Med produkter från lantbruk, skogsbruk etc. anses således inte köttvaror, djupfryst fisk, konserver, mjöl, socker, sågade bräder eller sågspån.

Till förnödenheter för lantbruk, skogsbruk, yrkesmässig växtodling eller yrkesmässigt fiske bör räknas bl.a. utsäde, plantor, foder, gödsel, byggnadsmaterial för erforderliga byggnader på ett lantbruk, grus för skogsbilvägar och fiskeredskap.

Till förnödenheter för lantbruk, skogsbruk, yrkesmässig växtodling eller yrkesmässigt fiske bör inte räknas motorredskap, t.ex. gräv-maskin för skogsdikning eller maskin för lastning av kalk.

Samma slags gods kan ibland anses som produkter från eller förnödenheter för lantbruk, skogsbruk, yrkesmässig växtodling eller yrkesmässigt fiske och ibland som annat gods. Avgörande bör vara utgångspunkten eller målet för transporten. För att en traktor skall få användas i skatteklass II för transport av sådana produkter eller förnödenheter bör därför krävas att produkterna transporterats från och förnödenheterna till lantbruket, skogsbruket, handelsträdgården, plantskolan eller fiskefartyget.”

Exempelvis bör en transport av kvävegödselmedel från en järnvägsstation till en lagerbyggnad belägen i anslutning till stationen inte anses som en transport till lantbruk. Inte heller bör en transport med en traktor på allmän väg av timmer eller ved anses som en transport från skogsbruket om transporten inte sker från skogen utan från en avlastningsplats för något annat transportmedel, exempelvis en järnvägsstation. Transport av potatis och frukt från ett lager till butiker bör inte heller anses som en transport från lantbruk.

Eftersom gödsel anses som en förnödenhet för lantbruk bör även slam kunna anses som sådan förnödenhet i de fall slammet transporterats till ett lantbruk för att spridas på åkrarna som jordförbättringsmedel. Transport av slam i annat fall, t.ex. från ett reningsverk till en slamtipp, bör däremot inte anses vara transport till lantbruk.

Av 2 kap. 17 § VSL framgår vidare att en traktor ska tillhöra skatteklass II om den används endast för transporter som är begränsade till

- a) transport av endast traktorn med förare,
- b) godstransport vid passage över en väg,
- c) transport av gods som är lastat på traktorn,
- d) transport vid färd till eller från en arbetsplats, ett försäljningsställe eller dylikt av redskap som skall drivas med traktorn eller av sådant gods som behövs för driften av traktorn eller redskapet eller som behövs för dess förare.

Till skatteklass II hör också traktorer som inte hör till skatteklass I. I Skatteverkets allmänna råd (SKV A 2007:38 avsnitt 2) anges följande.

”Med transport av endast en traktor med förare bör avses att traktorn framförs utan last, dvs. utan att något transporterats med traktorn och utan att passagerare medföljer. Detta gäller även i de fall en traktor med släpvagn, som i regel används till att transportera last, körs med släpvagnen tom.

Med gods som är lastat på traktorn bör avses bl.a. gods i en grävskopa eller behållare (t.ex. sand i en sandspridare) som är monterad på traktorn.

Med redskap som skall drivas med traktorn bör avses ett redskap som arbetar när det dras av traktorn eller på annat sätt är kopplat till traktorn. Det kan gälla t.ex. ett brunnsbörningsaggregat som på egna hjul dras av en traktor och som på arbetsplatsen drivs med den motor som driver traktorn. Det kan även vara en kalkspridare som sprider kalk när den dras av traktorn eller en sopmaskin som drivs med den motor som driver traktorn.

Med gods som behövs för driften av traktorn eller redskapet bör avses bl.a. drivmedel och reservdelar.

Med gods som föraren behöver bör avses t.ex. en personbil som tas med på en släpvagn och som traktorföraren skall använda för hemtransport.

Till gods som föraren behöver bör dock inte räknas motorredskap, t.ex. en grävmaskin, som föraren skall använda på arbetsplatsen.”

## **4 Traktors användning**

### **4.1 Anmälan**

Fordonsägaren ska skriftligen anmäla och ange traktors användningssätt enligt bestämmelser i förordningen (2001:650) om vägtrafikregister (FVTR).

Om en traktor har hänförs till fel skatteklass (t.ex. på grund av myndighetsfel) och skatt därigenom påförts oriktigt, kan beskattningsmyndigheten besluta om fastställande av skatten enligt 4 kap. 2 § VSL. Att fordonsägaren av misstag har anmält en traktor i fel skatteklass har inte ansetts innebära att traktorns skatteklass kan ändras retroaktivt.

Vid bedömningen av till vilken skatteklass en traktor ska hänföras saknar det betydelse om den används i yrkesmässig trafik eller i annan verksamhet. Dock kan ägarens verksamhet ge viss information om det troliga användningssättet.

Vid bedömningen av till vilken skatteklass en traktor ska hänföras bör bl.a. följande beaktas

- hur fordonet ser ut,
- om fordonet är registreringspliktigt,
- om fordonet är en traktor,
- om fordonet är en ombyggd bil,
- om fordonet är en s.k. terminaltraktor,
- om fordonets tjänstevikt är över 2 ton,
- hur används fordonet,
- vad fordonsägaren uppger i sin anmälan (fordonsägaren ska beskriva hur traktorn används, allmänna uttryck som ”klass II-traktor” bör inte godtas),
- sker transport på allmän väg,
- vad för slags gods transporteras,
- i vilken omfattning utförs transportererna,
- vilka fordon dras av traktorn,
- vilka uppgifter om fordonsägaren finns i vägtrafikregistret och
- vilka uppgifter om fordonsägarens näringsverksamhet kan fås från Skatteverket.

Ovanstående gäller även i tillämpliga delar motorredskap och tung terrängvagn.

### **4.2 Tillfällig användning av traktor skatteklass II som traktor skatteklass I**

En traktor som tillhör skatteklass II och som inte används i lantbruk, skogsbruk, yrkesmässig växtodling eller yrkesmässigt fiske

får enligt 2 kap. 18 § VSL tillfälligt användas som en traktor skatteklass I. Den tillfälliga användningen kan vara högst 15 dagar. Enligt 10 kap. 13 § 11 FVTR ska den tillfälliga användningen anmälas till Vägverket innan den påbörjas. Anmälan ska innehålla uppgift om när användningen börjar.

Fordonsskatt som traktor i skatteklass I tas ut för 15 dagar vid varje tillfälle. Skatten ska betalas inom tre veckor efter det att den tillfälliga användningen anmäldes (5 kap. 5 § VSL).

I Skatteverkets allmänna råd (SKV A 2007:38 avsnitt 3) anges följande.

”Användning av traktor skatteklass II som skatteklass I bör normalt kunna förekomma högst tre gånger per år för att anses som tillfällig.

Traktorn bör anses tillhöra skatteklass II även då den tillfälligt används som skatteklass I. Därav följer att en släpvagn som dras av en sådan traktor vid sådan användning inte är skattepliktig.”

### **4.3 Fordonsskatt till följd av ändrad användning**

Skattens storlek när ett fordons användning ändras framgår av 2 kap. 14 § VSL. Traktor som tillhör skatteklass II är inte skattepliktig.

Om en traktors användning ändras så att traktorn övergår från att tillhöra skatteklass II till att tillhöra skatteklass I, tas den högre skatten ut från och med den kalendermånad då användningen ändrades. Fordonsskatten tas alltså ut fr.o.m. den första dagen i månaden även om ändringen sker senare i månaden och även om fordonsskatten är 4 800 kronor eller högre per år. Fordonsskatten ska betalas senast tre veckor efter den dag då ändringen skedde.

Om en traktors användning ändras så att traktorn övergår från att tillhöra skatteklass I till att tillhöra skatteklass II gäller den lägre skatten (noll kronor) fr.o.m. kalendermånaden efter den då användningen ändrades. Detta gäller även om anmälan om ändrad användning kommer in till Vägverket den första dagen i månaden.

## **5 Motorredskap**

### **5.1 Registreringsplikt för motorredskap**

Motorredskap är ett motordrivet fordon som är inrättat huvudsakligen som arbetsredskap eller för kortare förflyttningar av gods. Motorredskap indelas i motorredskap klass I (högsta konstruktiva hastighet över 30 kilometer i timmen) och motorredskap klass II (konstruktiv hastighet högst 30 kilometer i timmen). Motorredskap klass I får inte framföras med högre hastighet än 50 kilometer i timmen. Av vägtrafikregistret, textkod T71T, framgår den konstruktiva hastigheten för ett motorredskap klass I.

Bestämmelser om registrering finns i lagen (2001:558) om vägtrafikregister (LVTR).

Ett motorredskap klass I är alltid registreringspliktigt (12 § 1 LVTR) och skattepliktigt.

Ett motorredskap klass II är registreringspliktigt om det används

- för persontransport på en väg som inte är enskild, om det sker i annat fall än vid passage över vägen, vid färd kortaste sträcka till eller från ett arbetsställe för fordonet eller liknande, eller undantagsvis vid färd kortare sträcka i andra fall än som nu har nämnts (12 § 2 a LVTR),
- för transport av gods i andra fall än som avses i 2 kap. 17 § VSL på en väg som inte är enskild (12 § 2 b LVTR).

Med persontransport avses även transport av endast motorredskap med förare.

#### *Exempel*

Ett motorredskap klass II försett med en lyftkran används på en byggarbetsplats enbart till att lyfta byggelement. Föraren kör dessutom motorredskapet kortaste väg till och från arbetsplatsen. Vid sådan användning behöver motorredskapet inte vara registrerat.

Används ett liknande motorredskap enbart till att transportera föraren på dennes fritid ska motorredskapet vara registrerat.

### **5.2 Beskattning av motorredskap**

Ett motorredskap klass II som är en ombyggd bil beskattas, oavsett tjänstevikten som skatteklass I.

Ett motorredskap med tjänstevikt över 2 ton och som inte är en ombyggd bil, beskattas som skatteklass I om den används för transport av gods på väg som inte är enskild och transportererna inte är begränsade till sådana som anges i 2 kap. 17 § VSL (se avsnitt 3.2).

Ett motorredskap som inte tillhör skatteklass I eller skatteklass II beskattas med en fordonsskatt av 1 000 kr per år.

Om ett motorredskap är ett motorredskap klass I eller II har ingen betydelse för beskattningen av motorredskapet. Det är i stället kombinationen av reglerna om registrering och beskattning som är avgörande. Först måste det klaras ut om fordonet är registreringspliktigt. Därefter kommer frågan om beskattningen. Det är bara registreringspliktiga motorredskap som kan vara skattepliktiga. Ett motorredskap klass II som inte används för transport av personer eller gods på väg som inte är enskild är inte registreringspliktigt och därmed inte heller skattepliktigt. Detta gäller även om motorredskapet är en ombyggd bil.

Vad som sägs under avsnitt 4.1 och 4.3 gäller i tillämpliga delar även motorredskap.

### **6 Tung terrängvagn**

Tung terrängvagn är en terrängvagn med tjänstevikt över 2 ton. Tung terrängvagn med hjul får användas på väg som inte är enskild i samma omfattning som bil. Tung terrängvagn får vara konstruerad för en högsta hastighet över 30 kilometer i timmen, men den får inte framföras med högre hastighet än 50 kilometer i timmen.

Tung terrängvagn är endast skattepliktig om den används för transport av gods på andra vägar än enskilda om transportererna inte är

begränsade till sådana som anges i 2 kap. 17 § första stycket 1, 2 a, 2 b eller 2 d VSL (se avsnitt 3.2).

En tung terrängvagn beskattas enligt särskilda skatteskalor.

Vad som sägs under avsnitt 4 gäller i tillämpliga delar även tung terrängvagn.

## **7 Släpvagn till traktor, motorredskap och tung terrängvagn**

### **7.1 Registreringsplikt för släpvagn**

En släpvagn (dvs. påhängsvagn eller annan släpvagn) är registreringspliktig (12 § LVTR) om den dras av

- traktor,
- motorredskap klass I,
- tung terrängvagn,
- motorredskap klass II med en tjänstevikt över 2 ton när det används som en traktor klass I eller
- motorredskap klass II, oavsett vikt, när det används som en traktor klass I om det är en till motorredskap ombyggd bil.

En släpvagn är dock inte registreringspliktig (13 § LVTR) om den dras av

- traktor som i det enskilda fallet endast används som en traktor klass II,
- motorredskap klass II som i det enskilda fallet endast används som en traktor klass II eller
- tung terrängvagn som är konstruerad för en hastighet av högst 30 kilometer i timmen, och som i det enskilda fallet endast används som en traktor klass II.

### **7.2 Beskattning av släpvagn**

En släpvagn (dvs. påhängsvagn eller annan släpvagn) är skattepliktig om den dras av

- traktor som hör till skatteklass I,
- motorredskap som hör till skatteklass I eller
- tung terrängvagn som hör till skatteklass I

En släpvagn är inte skattepliktig om den dras av

- traktor som hör till skatteklass II,
- motorredskap som hör till skatteklass II,
- motorredskap som beskattas med 1 000 kr per år eller
- tung terrängvagn som hör till skatteklass II

Det bör dock observeras att en släpvagn, som dras av motorredskap klass I eller av en tung terrängvagn som är konstruerad för en hastighet över 30 kilometer i timmen, alltid är registreringspliktig även om den i vissa fall inte är skattepliktig.

Påhängsvagn med skattevikt över 3 ton är inte skattepliktig om den dras av s.k. terminaltraktor (2 kap. 16 § 5 VSL).

### Bilaga 1

#### Sammanställning av reglerna om skatteklassning av traktorer

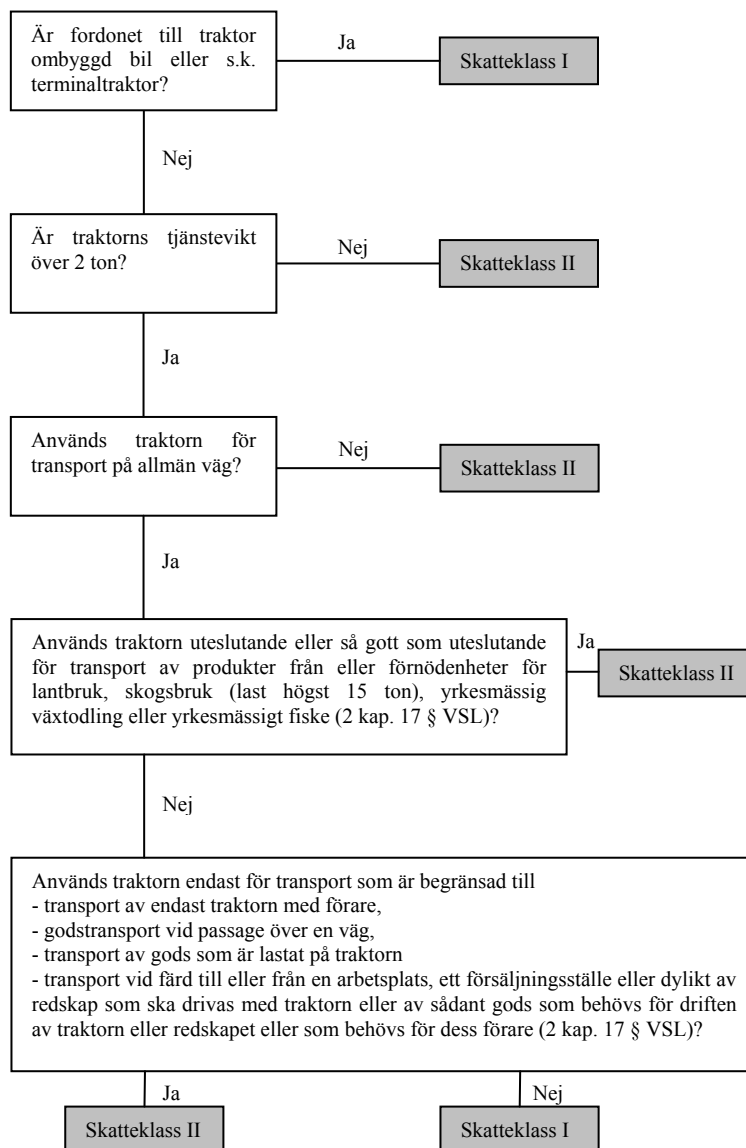



## Bilaga 2

### Sammanställning av reglerna om beskattning av motorredskap

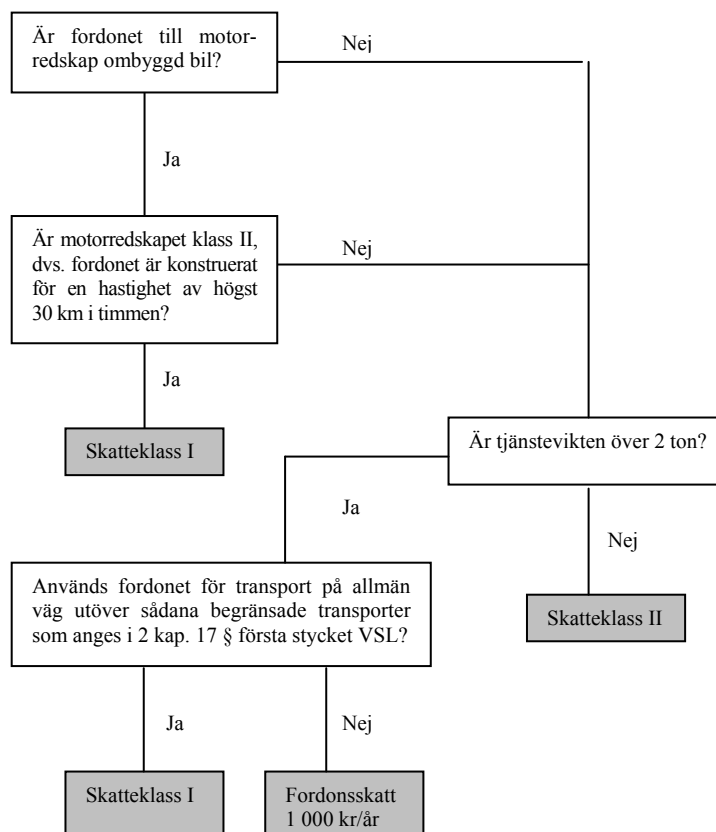

## Riksskatteverkets meddelanden

ISSN 0282-3837



---

**Serie Sv** Fordonsskatt m.m.

---

### **Riksskatteverkets rekommendationer m.m. om dröjsmålsavgift på fordonsskatt, överlastavgift och saluvagnsskatt**

**RSV Sv  
1996:1**

Utkom från trycket den 20 februari 1996

Riksskatteverket (RSV) meddelar med stöd av 2 kap. 2 § förordningen (1990:1293) med instruktion för skatteförvaltningen, efter samråd med Vägverket, följande rekommendationer m.m.

#### **1 Inledning**

Dröjsmålsavgiften tas ut med en viss procentsats på det belopp som har betalats för sent. Dröjsmålsavgiften ökar under hela betalningsdröjsmålet till dess betalning sker. Förfallodagen är utgångspunkt för att bestämma vilken procentsats som skall gälla vid beräkning av dröjsmålsavgift.

Reglerna om dröjsmålsavgift finns bl.a. i 58 § uppbördslagen (1953:272), UBL, 61–63 §§ fordonsskattelagen (1988:327), FSL, 9 § lagen (1972:435) om överlastavgift och 6 § lagen (1976:339) om saluvagnsskatt.

Förarbeten till lagstiftningen finns i propositionen (1991/92:93) om ett nytt avgiftssystem vid försenade skattebetalningar m.m. och i Skatteutskottets betänkande (SkU 1991/92:19).

RSV är enligt 4 § FSL och 4 § förordningen (1976:767) om uppbörd av saluvagnsskatt, m.m. central förvaltningsmyndighet för fordonsskatt och saluvagnsskatt. RSV är vidare enligt särskilt beslut av Finansdepartementet den 26 januari 1973 central förvaltningsmyndighet för överlastavgift.

Ändringar i 3 § FSL (1988:327), 9 § lagen (1972:435) om överlastavgift samt 1 och 6 §§ lagen (1976:339) om saluvagnsskatt trädde i kraft den 1 januari 1996.

Fr.o.m. den 1 januari 1996 är Skattemyndigheten i Örebro län beskattningsmyndighet i fråga om fordonsskatt och saluvagnsskatt (3 § första stycket FSL och 1 § andra stycket lagen om saluvagnsskatt). Överlastavgift påförs som tidigare av länsstyrelsen (9 § lagen om överlastavgift).

Bestämmelser om betalning av fordonsskatt finns i 51, 54, 55 och 58 §§ FSL. RSV har utfärdat rekommendationer om återbetalning och avräkning av fordonsskatt (RSV Sv 1996:2).

Dessa rekommendationer avser dröjsmålsavgift på fordonsskatt, skattetillägg och ränta. Vad som nedan sägs om befrielse från dröjsmålsavgift gäller även överlastavgift och saluvagnsskatt.

RSV har meddelat särskilda rekommendationer om befrielse från dröjsmålsavgift bl.a. enligt UBL och lagen (1984:151) om punktskatter och prisregleringsavgifter m.fl.

### 1.1 Gällande bestämmelser om dröjsmålsavgift

Bestämmelser om dröjsmålsavgift på fordonsskatt finns i 61–63 §§ FSL. Av 2 § FSL framgår att bestämmelserna om dröjsmålsavgift också tillämpas på skattetillegg och ränta.

Enligt 61 § FSL skall dröjsmålsavgift tas ut om skatten inte betalas inom den tid och i den ordning som har bestämts enligt FSL. Om anstånd med betalning av skatten har medgetts enligt 59 eller 60 § FSL, tas dröjsmålsavgift ut endast på det skattebelopp som betalas efter anståndstidens utgång.

Enligt 62 § FSL tas dröjsmålsavgift ut enligt reglerna i 58 § 2–5 mom. UBL.

Dröjsmålsavgift skall också tas ut på överlastavgift och saluvagnsskatt. Detta framgår av 9 § lagen om överlastavgift och 6 § lagen om saluvagnsskatt, vilka hänvisar till bl.a. 61–63 §§ FSL.

Regler om befrielse, helt eller delvis, från dröjsmålsavgift finns i 63 § FSL. Genom hänvisningarna i lagen om överlastavgift och lagen om saluvagnsskatt är dessa regler tillämpliga även på överlastavgift och saluvagnsskatt.

Av 63 § FSL framgår att FSL:s bestämmelser om skattebeslut även gäller för beslut om befrielse från dröjsmålsavgift.

Upplysningsvis kan nämnas att genom hänvisningar i bilregisterkungörelsen (1972:599), BRK, till FSL och UBL gäller bestämmelser om dröjsmålsavgift på vissa avgifter som påförs enligt BRK och som ofta debiteras tillsammans med fordonsskatt. Det gäller skyltavgift (63 § tredje stycket BRK), registerhållningsavgift (65 § tredje stycket och 67 § andra stycket BRK), avställningsavgift (65 a § tredje stycket BRK) och avgift för bevis om avställnings upphörande (69 § första stycket BRK).

### 1.2 När fordonsskatt anses betald

Skatten betalas genom insättning på särskilt konto. Inbetalning av fordonsskatt anses ha skett den dag inbetalningskort eller gireringshandlingar har kommit in till Posten Aktiebolag. Om staten har ingått avtal med en bank om förmedling av skatteinbetalningen, anses inbetalningen ha skett den dag inbetalningskort eller gireringshandlingar har kommit in till banken (58 § FSL). Om betalningen har kommit in i rätt tid till bank som omfattas av avtalet, anses betalningen ha kommit in i rätt tid även om den kommer in för sent till Vägverket.

Vägverket för i bilregistret in det datum då en inbetalning har blivit bokförd på verkets postgirokonto. Inbetalningen till Vägverket anses gjord arbetsdagen före bokföringsdagen, oberoende av om betalningen gjorts genom post- eller bankgiro, med check eller på något annat sätt. Att en betalning till bank eller bankgiro har kommit in i rätt tid måste därför kunna styrkas med kassakvitto eller utdrag som visar när inbetalningen bokfördes på bankgirot.

Vid inbetalning till kronofogdemyndigheten via postgirokonto registreras postgirots bokföringsdag samt inbetalningsdag i redovisningssystemet för exekutionsväsendet. Inbetalningen till kronofogdemyndigheten anses gjord arbetsdagen före postgirots bokföringsdag. Om betalningen har gjorts genom att kronofogdemyndigheten avräknat det

belopp som överlämnats för indrivning mot överskjutande skatt, anses betalningen gjord den dag avräkningen skedde. Vid utmätning anses betalningen gjord då beloppet har bokförts på kronofogdemyndighetens postgirokonto eller betalats kontant till kronofogdemyndigheten.

### 1.3 Dröjsmålsavgiftens storlek

Dröjsmålsavgiften beräknas enligt reglerna i 58 § 2–5 mom. UBL.

- Avgiften är 2 % på belopp som betalas för sent, men före utgången av den månad då beloppet förfaller till betalning (förfallomånaden). I fråga om fordonsskatt tillämpas denna regel då skatten påförs för del av skatteår eller skatteperiod eller då skatten höjs.

- Även om skatten betalas efter förfallomånaden är dröjsmålsavgiften 2 % om betalningen görs inom tio dagar efter förfallodagen. Denna regel blir tillämplig om förfallodagen infaller mot slutet av förfallomånaden. I fråga om fordonsskatt blir det vanligast att denna regel tillämpas då skatt påförs för skatteår eller skatteperiod.

- Avgiften är 4 % på belopp som betalas under första månaden efter förfallomånaden.

- Avgiften är 6 % på belopp som betalas under andra månaden efter förfallomånaden.

- Avgiften stiger därefter med en procentenhet för varje påbörjad ytterligare månad på belopp som betalas efter andra månaden efter förfallomånaden.

Avgiften är minst 100 kronor. Om det ursprungligen obetalda beloppet (dvs. det belopp som var obetalt vid förfallodagens utgång) är mindre än 100 kr, får dröjsmålsavgift dock endast tas ut med motsvarande belopp.

Har den betalningsskyldige skriftligen påmints om sin betalningsskyldighet och har betalning skett senast den i påminnelsen angivna dagen, skall dröjsmålsavgiften beräknas som om betalning skett den dag påminnelsen sändes.

Dröjsmålsavgift avrundas till närmast lägre hela krontal (57 § FSL).

### 1.4 Minsta belopp i förarbetena

Departementschefen anförde i propositionen 1991/92:93 s. 79 bl.a. följande beträffande frågan om dröjsmålsavgiftens storlek.

Med hänsyn bl.a. till att även små obetalda skatte- och avgiftsbelopp förorsakar kostnader på uppbörsstadiet bör även dröjsmålsavgiften ha ett lägsta belopp som kan tas ut även om den procentuella avgiftsberäkningen utvisar ett lägre belopp.

I betänkandet SOU 1988:60 s. 80 anges i denna fråga bl.a. följande.

Varje betalningsdröjsmål orsakar extra kostnader i den administrativa hanteringsprocessen. Utredningen uppskattade redan 1981 att det allmännas kostnader motiverade en minsta avgift om minst 100 kr.

### **1.5 Förfallomånad**

I fråga om vilken dag en betalning senast skall vara gjord gäller bestämmelserna i lagen (1930:173) om beräkning av lagstadgad tid. Den månad under vilken denna dag infaller är att anse som förfallomånad.

## **2 Beräkning av dröjsmålsavgift i vissa fall**

### **2.1 Dröjsmålsavgift vid fastställande av fordonsskatt**

#### *Rekommendationer*

Om påförd fordonsskatt inte har betalats i rätt tid och skatten har fastställts enligt 37 eller 38 § FSL till det belopp som tidigare har påförts eller till ett högre belopp – utan att skattskyldigheten ändras – bör dröjsmålsavgift ändå beräknas på det tidigare påförda beloppet från den ursprungliga förfallodagen.

Om fordonsskatt fastställs enligt 37 eller 38 § FSL till ett högre belopp än som tidigare har påförts, bör dröjsmålsavgiften på höjningen tas ut bara om beloppet betalas efter den sista betalningsdag som beskattningsmyndigheten har bestämt. Detsamma gäller vid efterbeskattning enligt 42 § FSL.

### **2.2 Dröjsmålsavgift vid nedsättning av fordonsskatt**

#### *Rekommendationer*

Om fordonsskatt – utan att skattskyldigheten ändras – fastställs enligt 37 eller 38 § FSL till ett lägre belopp än som tidigare har påförts, bör dröjsmålsavgift beräknas bara på det belopp som återstår att betala efter nedsättningen.

Vid nedsättning av obetald fordonsskatt enligt 66 § FSL beräknas dröjsmålsavgift bara på det belopp som återstår att betala efter nedsättningen.

### **2.3 Dröjsmålsavgift vid delbetalningar**

Om bara en del av ett skattebelopp betalas, behandlas detta som ett utredningsfall (odefinierad inbetalning). På delbelopp som betalas för sent påför Vägverket dröjsmålsavgift på det delbelopp som har betalats efter den procentsats som gällde när beloppet betalades. Vägverket beräknar också dröjsmålsavgiften på det belopp som återstår att betala. Beräkningen görs efter den procentsats som gäller om betalning görs inom viss tid. Vägverket skickar ut inbetalningskort med uppgift om vilket belopp som skall betalas och anger

att beloppet gäller om betalning görs inom angiven tid. Först när ett skattebelopp är betalt kan dröjsmålsavgiften slutligt bestämmas.

### **3 Befrielse från dröjsmålsavgift**

#### **3.1 Allmänt**

Om det finns särskilda skäl, får beskattningsmyndigheten (i fråga om överlastavgift länsstyrelsen) enligt 63 § FSL medge befrielse, helt eller delvis, från skyldigheten att betala dröjsmålsavgiften. Med befrielse från dröjsmålsavgift avses här att hela dröjsmålsavgiften faller bort. Begreppet nedsättning används då befrielse medges för viss del av dröjsmålsavgiften (se avsnitt 4).

##### *Rekommendationer*

Som allmän princip bör gälla att befrielse eller nedsättning av dröjsmålsavgift normalt inte bör komma i fråga, så länge någon del av det avgiftsgrundande beloppet kvarstår obetalt.

Vid återbetalning av fordonsskatt enligt 17 § FSL bör inte befrielse från dröjsmålsavgift medges.

Departementschefen uttalade i propositionen 1991/92:93 s. 81 bl.a. följande om skälen för befrielse.

För att en omständighet skall få medföra befrielse från dröjsmålsavgift, helt eller delvis, bör den till sin karaktär i första hand vara sådan att den betalningsskyldige inte kunnat förutse eller råda över den. ---

Däremot bör särskilda skäl inte anses föreligga om betalningsförsummelsen beror på betalningsoförmåga. Inte heller bör endast den omständigheten att det rör sig om en engångsförsummelse grunda betalningsbefrielse. ---

Är skälet till betalningsförsumningen att söka hos beskattningsmyndigheten bör myndigheten naturligtvis självant besluta om befrielse. ---

Graden av godtagbar betalningsförsummelse bör normalt avta med tiden eftersom den betalningsskyldige efter hand bör få allt större möjligheter att undanröja föreliggande betalningshinder. Därför bör det knappast bli aktuellt med avgiftsbefrielse sedan så lång tid förflutit att ärendet har överlämnats för indrivning.

#### **3.2 Annan skattskyldig**

##### *Rekommendationer*

Fastställer beskattningsmyndigheten enligt 39 § FSL att någon annan är skattskyldig än den som tidigare har påförts fordonsskatten och dröjsmålsavgiften, bör befrielse från avgiften medges utan ansökan.

### 3.3 Betalning i rätt tid men på ett felaktigt sätt

#### *Rekommendationer*

Befrielse från dröjsmålsavgift bör medges även om betalning har gjorts på ett felaktigt sätt, t.ex. till ett felaktigt konto, kontant eller med check, men betalningen har kommit in till Vägverket i rätt tid.

Om den betalningsskyldige trots skriftligt påpekande har gjort sig skyldig till upprepad försummelse, bör befrielse inte komma ifråga.

### 3.4 Oförevallade omständigheter

#### 3.4.1 Sjukdom eller olyckshändelse

Departementschefen uttalade i propositionen 1991/92:93 s. 81 bl.a. följande.

Särskilda skäl bör således normalt föreligga vid sjukdom eller olyckshändelse av sådant slag att betalningen på förfallodagen därigenom avsevärt försvårats.

#### *Rekommendationer*

Om det funnits någon annan, som utan olägenhet kunnat fullgöra skyldigheten, bör befrielse inte medges.

Sjukdom eller olyckshändelse som drabbat någon annan än den betalningsskyldige kan utgöra skäl för befrielse t.ex. då en anställd eller en medhjälpare, som normalt svarar för betalningen, drabbas av sjukdom eller olyckshändelse vid en sådan tidpunkt att betalningen försenas.

Någon mera ingående prövning av sjukdomens art och omfattning behöver normalt inte göras. Läkarintyg eller annat intyg bör införas bara om det anses nödvändigt för bedömningen.

#### 3.4.2 För sent erhållet inbetalningskort

Enligt 7 § fordonsskatteförordningen (1993:1028) skall en fordonsägare, som inte fått inbetalningskort avseende skatt, anmäla detta till Vägverket senast en vecka innan skatten skall vara betald. Vägverket sänder då ett nytt inbetalningskort till fordonsägaren eller anvisar denne att betala in skatten på särskilt postgirokonto.

#### *Rekommendationer*

Det förhållandet att den skattskyldige inte har fått något inbetalningskort är i regel inte skäl för befrielse från dröjsmålsavgift.

Om någon inte har fått inbetalningskort på grund av att fel adress är införd i bilregistret bör inte heller detta vara skäl för befrielse från dröjsmålsavgift.

Har det visats att den skattskyldige inom föreskriven tid anmält till Vägverket att han inte har fått något inbetalningskort bör dock befrielse från dröjsmålsavgiften medges.

### 3.4.3 Övriga fall

#### *Rekommendationer*

Som särskilda skäl för befrielse från dröjsmålsavgift bör anses också annan oförvållad omständighet som den betalningsskyldige inte har kunnat råda över och som för denne utgjort hinder som är jämförbart med vad som nämnts i avsnitt 3.4.1 och 3.4.2.

Om den betalningsskyldige tidigare har misskött sina åligganden bör detta vägas in i bedömningen.

Om den betalningsskyldige har överlåtit åt någon annan att betala in skatt, men detta inte har gjorts, bör underlåtenheten inte utgöra skäl för befrielse.

Det förhållandet att den betalningsskyldige har varit bortrest bör inte vara skäl för befrielse från dröjsmålsavgiften.

En försenad betalning på grund av ett tekniskt missöde, t.ex. i samband med bearbetning i dator, bör under vissa speciella förutsättningar kunna vara skäl för befrielse. Det tekniska missödet bör kunna styrkas. En förutsättning är också att inbetalningen inte hade kunnat göras på annat sätt. Förseningen bör vidare vara kortvarig. Omständigheterna i övrigt får inte heller tala mot en befrielse.

## 4 Nedsättning av dröjsmålsavgift

### 4.1 Allmänt

Begreppet nedsättning används här för delvis befrielse från dröjsmålsavgift. Även för nedsättning gäller att särskilda skäl skall föreligga, jämför avsnitt 3.1.

### 4.2 Kortare dröjsmål

Departementschefen uttalade i propositionen 1991/92:93 s. 81 bl.a. följande.

Dröjsmålsavgiften har i mitt förslag särskilt avpassats för att inte framstå som oacceptabelt hög vid korta dröjsmål. Utrymmet för reduktion av avgiften endast på grund av att betalningsförseningen har varit kortvarig blir därför begränsat. Har dröjsmålet endast varat någon dag kan det dock finnas skäl för i vart fall nedsättning av dröjsmålsavgiften, särskilt om den betalningsskyldige haft anledning att räkna med att betalningen skulle ske i rätt tid.

#### *Rekommendationer*

Om skäl föreligger bör dröjsmålsavgiften kunna sättas ned till 0,25 % av det för sent inbetalda beloppet, dock lägst till 100 kr.



#### 4.3 Nedsättning i andra fall

*Rekommendationer*

Nedsättning kan komma i fråga då sådana omständigheter som kan utgöra skäl för befrielse föreligger men de inte kan anses tillräckligt starka för att motivera hel befrielse.

Nedsättning bör normalt ske på sådant sätt att dröjsmålsavgiften minskas till hälften, dock lägst till 1 500 kr.

Omständigheterna kan i vissa fall vara sådana att dröjsmålsavgiften bör kunna sättas ned till belopp som svarar mot skälig dröjsmålsränta. Med skälig dröjsmålsränta bör förstås 75 % av den statslåneränta som gällde vid utgången av november månad året närmast före det år som räntan avser. Räntesatsen bör bestämmas till procenttal med högst en decimal.

Dröjsmålsavgiften bör dock inte bestämmas till lägre belopp än 0,25 % av det för sent inbetalda beloppet, dock lägst 100 kr.

#### 4.4 Lägsta belopp för nedsättning

*Rekommendationer*

Om dröjsmålsavgiften är under 100 kr bör nedsättning inte komma ifråga.

#### 5 Övrigt

*Rekommendationer*

Av praktiska och administrativa skäl kan myndigheten underlåta att kräva betalning av dröjsmålsavgift som är under 100 kr om det endast är dröjsmålsavgiften som återstår att betala.

Dessa rekommendationer tillämpas fr.o.m. den 1 januari 1996 och ersätter Riksskatteverkets rekommendationer m.m. (RSV Sv 1994:4) om dröjsmålsavgift på fordonsskatt, överlastavgift och saluvagnsskatt.

## Riksskatteverkets meddelanden

ISSN 0282-3837



**Serie Sv** Fordonsskatt m.m.

### Riksskatteverkets rekommendationer m.m. om återbetalning och avräkning av fordonsskatt

**RSV Sv  
1996:2**

Riksskatteverket (RSV) meddelar med stöd av 2 kap. 2 § förordningen (1990:1293) med instruktion för skatteförvaltningen och 4 § fordonsskattelagen (1988:327) efter samråd med Vägverket följande rekommendationer m.m. om återbetalning och avräkning av fordonsskatt.

Utkom från trycket den 20 februari 1996

#### 1 Inledning

##### 1.1 Gällande bestämmelser

Enligt 6 och 7 §§ fordonsskattelagen, FSL, skall fordonsskatt betalas för skattepliktiga fordon, dvs. fordon som är eller bör vara upptagna i bilregistret och inte är avställda. Är ett fordon skattepliktigt under endast en del av ett skatteår eller en skatteperiod, tas fordonsskatt ut för den tid som fordonet är skattepliktigt. I regel tas skatt ut för en hel kalendermånad, om fordonet är skattepliktigt under någon del av månaden (13 § FSL). Skattskyldig för ett fordon är den som vid ett visst tillfälle är eller bör vara upptagen i bilregistret som ägare till fordonet (10 § FSL).

Bestämmelser om återbetalning av fordonsskatt finns i FSL och i fordonsskatteförordningen (1993:1028), FSF.

De grundläggande bestämmelserna om återbetalning av fordonsskatt när skatteplikten upphör, eller när skatten sänks på grund av att fordonets användning eller beskaffenhet ändras, finns i 17 § FSL. I 18 § FSL finns bestämmelser om återbetalning när fordonsskatten sänks på grund av ändring i FSL.

I 69 och 70 §§ FSL samt 15 och 16 §§ FSF finns bestämmelser om återbetalning av fordonsskatt för fordon som använts utomlands.

Bestämmelser om avräkning vid återbetalning av fordonsskatt finns i 66 § andra stycket FSL. Se avsnitt 6.

#### 2 Inbetalningar som anses vara skattebetalningar

##### *Rekommendationer*

När fråga uppkommer om återbetalning av fordonsskatt eller avräkning av sådan skatt enligt 66 § FSL, bör alla inbetalningar som gjorts i avsikt att erlägga fordonsskatt anses vara skattebetalningar. Detta bör gälla även om det inbetalade beloppet inte överensstämmer med det debiterade beloppet.

Även i det fall inbetalningen görs efter det att ett debiterat belopp har satts ned, bör inbetalningen anses vara en skatte-

betalning. Om ett debiterat belopp har satts ned och det senare visar sig att skatten redan var betald (t.ex. till en kronofogdemyndighet) när nedsättningen gjordes, bör det erlagda beloppet ändå anses vara en skattebetalning.

### 3 När fordonsskatt anses betald

Skatten betalas genom insättning på särskilt konto. Inbetalning av fordonsskatt anses ha skett den dag inbetalningskort eller gireringshandlingar har kommit in till Posten Aktiebolag. Om staten har ingått avtal med en bank om förmedling av skatteinbetalningen, anses inbetalningen ha skett den dag inbetalningskort eller gireringshandlingar har kommit in till banken (58 § FSL). Om betalningen har kommit in i rätt tid till bank som omfattas av avtalet, anses betalningen ha kommit in i rätt tid även om den kommer in för sent till Vägverket.

Vägverket för i bilregistret in det datum då en inbetalning har blivit bokförd på verkets postgirokonto. Inbetalningen till Vägverket anses gjord arbetsdagen före bokföringsdagen, oberoende av om betalningen gjorts genom post- eller bankgiro, med check eller på något annat sätt. Att en betalning till bank eller bankgiro har kommit in i rätt tid måste därför kunna styrkas med kassakvitto eller utdrag som visar när inbetalningen bokfördes på bankgirot.

Vid inbetalning till kronofogdemyndigheten via postgirokonto registreras postgirots bokföringsdag samt inbetalningsdag i redovisningssystemet för exekutionsväsendet. Inbetalningen till kronofogdemyndigheten anses gjord arbetsdagen före postgirots bokföringsdag. Om betalningen har gjorts genom att kronofogdemyndigheten avräknat det belopp som överlämnats för indrivning mot överskjutande skatt, anses betalningen gjord den dag avräkningen skedde. Vid utmätning anses betalningen gjord då beloppet har bokförts på kronofogdemyndighetens postgirokonto eller betalats kontant till kronofogdemyndigheten.

#### *Rekommendationer*

Om det görs gällande att en betalning har kommit in till Vägverket eller kronofogdemyndigheten tidigare än den beräknade inbetalningsdagen, bör Vägverket utreda vilken dag betalningen verkligen kom in.

Om en betalning görs genom att Vägverket räknar av beloppet från fordonsskatt som skall återbetalas, bör betalningen anses gjord vid det tillfälle då tillgodohavandet uppkommer hos Vägverket. Tillgodohavande kan uppkomma t.ex. när ett fordon avställs.

## 4 Återbetalning av fordonsskatt

### 4.1 Inledning

Vid återbetalning av fordonsskatt enligt 17 eller 18 §§ FSL meddelas normalt inte något särskilt beslut om skatten. I andra fall behövs ett skattebeslut eller en dom som grund för att återbetala fordonsskatt. Vägverket verkställer återbetalning för beskattningsmyndighetens räkning.

#### **4.2 Skatteplikten upphör under tid för vilken fordonsskatt har betalats**

Upphör skatteplikten för ett fordon under tid för vilken fordonsskatt har betalats, återbetalas den överskjutande skatten till den som var skattskyldig (se avsnitt 1.1) när skatteplikten upphörde (17 § första stycket FSL). Anledningen till att skatteplikten upphör kan vara att fordonet har avställts, avregistrerats eller befriats från skatteplikt.

##### *Rekommendationer*

Uppkommer fråga om återbetalning av fordonsskatt, bör skatten anses betald även om bara en del av det debiterade beloppet har erlagts, men det erlagda beloppet är större än skatten för den tid fordonet har varit skattepliktigt.

##### *Exempel*

Fordonsskatt har debiterats för ett skatteår (maj–april) med 715 kr. 600 kr har betalats. Fordonet avställs i december. Skatten för den tid fordonet har varit skattepliktigt (maj–december) är 476 kr. Skatteplikten har alltså upphört under tid för vilken skatt har betalats. (Om däremot bara 300 kr har betalats, har skatteplikten upphört under tid för vilken skatt *inte* har erlagts.)

##### *Rekommendationer*

Om skatteplikten för ett fordon upphör under uppbörds-månaden och fordonsskatten för närmast följande skatteår eller skatteperiod ändå betalas *efter* det att skatteplikten har upphört, bör beloppet återbetalas till den som har betalat in det. Bestämmelserna i 17 § första stycket FSL om vem som är återbetalningsberättigad bör inte tillämpas i ett sådant fall.

##### *Exempel*

Ett fordon säljs i uppbörds-månaden december. Den nye ägaren avställer fordonet i samma månad. Den föregående ägaren betalar därefter skatten för den närmast följande skatteperioden januari–april. På grund av att inbetalningen har gjorts efter det att skatteplikten upphört för fordonet, återbetalas skatten för skatteperioden januari–april till den föregående ägaren, eftersom han har betalat den.

#### **4.3 Skatteplikten upphör under tid för vilken fordonsskatt inte har betalats**

##### *Rekommendationer*

Om skatteplikten för ett fordon upphör under tid för vilken fordonsskatt *inte* har betalats och om skatt i ett sådant fall betalas in efter det att skatteplikten har upphört, bör Vägverket återbetala överskjutande fordonsskatt till den som har betalat in den.

*Exempel*

Fordonsskatt påförs för ett fordon i uppbörds månaden april för skatteåret maj–april. När fordonet ställs av den 7 maj är skatten ännu obetald. Den 1 juni betalas hela årsskatten. Vägverket utreder vem som har gjort inbetalningen. Eftersom skatteplikten upphörde redan den 7 maj – alltså under tid för vilken skatt inte hade erlagts – återbetalas överskjutande fordonsskatt för tiden juni–april till den som har betalat skatten.

#### **4.4 Fordonets beskaffenhet eller användning ändras så att fordonsskatten sänks**

Sänks fordonsskatten på grund av att fordonets beskaffenhet eller användning har ändrats, återbetalas den överskjutande skatten till den som var skattskyldig när registreringsbesiktning i anledning av ändringen skedde eller, om sänkningen beror på ändrad användning, när användningen ändrades (17 § andra stycket FSL).

Återbetalning av fordonsskatt enligt 17 § andra stycket FSL kan komma i fråga t.ex.

- när ett fordons beskaffenhet ändras så att skattevikten blir lägre
- när användningen av en traktor i klass I ändras så att traktorn kommer att tillhöra klass II.

*Rekommendationer*

Bestämmelserna i 17 § andra stycket FSL om till vem återbetalning skall ske, bör också tillämpas när den överskjutande skatten avser ett skatteår eller en skatteperiod som börjar *efter* skattesänkningen. Detta kan vara fallet om ett fordon inställs till registreringsbesiktning eller om dess användning ändras i en uppbörds månad. Också i dessa fall bör således det överskjutande beloppet återbetalas till den som var skattskyldig när registreringsbesiktningen skedde eller när användningen ändrades.

#### **4.5 Den återbetalningsberättigade har försatts i konkurs**

*Rekommendationer*

Om fordonsskatt skall återbetalas efter det att den återbetalningsberättigade har försatts i konkurs, bör beloppet betalas ut till konkursförvaltaren efter eventuell avräkning av obetald fordonsskatt.

#### **4.6 Fordonsskatt har betalats på annat sätt än med inbetalningskort som sänts ut av Vägverket**

Vägverket sänder ett inbetalningskort avseende skatten till den skatt skyldige snarast möjligt, i fråga om uppbörd för skatteår eller skatteperiod dock senast den 12 i uppbörds månaden (7 § FSF).

*Rekommendationer*

Har fordonsskatt betalats med ett inbetalningskort som sänts ut av Vägverket, bör skatten därigenom anses betald. Betalas dessutom ytterligare ett belopp in för fordonet på något annat

sätt, bör orsaken till dubbelbetalningen utredas. Visar utredningen att beloppen avser samma fordon och samma tid, bör det belopp som har betalats in på annat sätt än med Vägverkets inbetalningskort återbetalas till den som har gjort inbetalningen.

Har emellertid fordonsskatt påförts någon som inte är skattskyldig och har skatten betalats både av denne och av den som egentligen är skattskyldig, bör dock ärendet överlämnas till beskattningsmyndigheten för fastställande av skatten med stöd av 37 § FSL.

Skatt bör anses betald även om det debiterade beloppet har betalats in på något annat sätt än med det inbetalningskort som har sänts ut av Vägverket. Är det inbetalade beloppet för lågt, bör den skattskyldige krävas på skillnadsbeloppet, även om någon annan gjort inbetalningen.

Om fordonsskatt har påförts den skattskyldige och både denne och någon annan har betalat in skatt för fordonet på något annat sätt än med det inbetalningskort som sänts ut av Vägverket, bör överskjutande del av den sammanlagt inbetalade skatten återbetalas till den som inte är skattskyldig, dock högst med belopp som motsvarar vad han har betalat in. Detta bör gälla oavsett vilket av beloppen som har betalats in först.

#### *Exempel*

A har påförts fordonsskatt för skatteperioden mars–juni med 1 533 kr. Den 5 april betalar B in 1 000 kr avseende skatt för perioden. Den 8 april blir B införd i bilregistret som ägare av fordonet. Den 10 april betalar A också in 1 000 kr med ett inbetalningskort som han fyllt i själv. Eftersom A är skattskyldig för skatteperioden tas hans inbetalning in som en skattebetalning i första hand. Dröjsmålsavgiften är 100 kr. B är inte skattskyldig för perioden och den överskjutande skatten, dvs. 367 kr, bör återbetalas till honom.

#### *Rekommendationer*

Om ett skattebelopp har betalats genom avräkning från skrotningspremie enligt 21 § bilskrotningsförordningen (1975:348), bör skatten anses betald genom avräkningen. Av skatt som betalas in efter avräkningen bör därför överskjutande belopp återbetalas till den som har betalat in det.

## **5 Nedsättning**

Om skatteplikten har upphört för ett fordon för vilket fordonsskatten skulle ha betalats men inte har betalats, får skatten sättas ned genom automatisk databehandling på grundval av uppgifter i bilregistret (66 § andra stycket FSL). Nedsättningen får avse den del av skatten som hänför sig till tiden efter det att skatteplikten har upphört. Motsvarande gäller om fordonsskatten har sänkts. Vid nedsättning beaktas bestämmelserna i 13 § FSL.

## 6 Avräkning vid återbetalning av fordonsskatt

När Vägverket verkställer återbetalning av fordonsskatt, avräknas obetalda skatter och avgifter enligt 66 § FSL automatiskt.

### 6.1 Avräkningens omfattning och i vilken ordning avräkningen sker

Vid återbetalning av skatt skall, enligt 66 § andra stycket FSL, räknas av endast sådan fordonsskatt som har förfallit till betalning och som inte har betalats samt dröjsmålsavgift och skattetillägg som belöper på sådan skatt och sådana avgifter enligt bilregisterkungörelsen (1972:599) som uppbärs i samband med uppbörd av fordonsskatt, dvs. skyltavgift, registerhållningsavgift och avgift för bevis om avställnings upphörande.

#### *Rekommendationer*

Vid återbetalning bör räknas av bara sådana till betalning förfallna obetalda fordonsskatter m.m. som den återbetalningsberättigade är skyldig att betala.

Avräkningen bör anses vara gjord vid det tillfälle då tillgodohavandet uppkommer hos Vägverket.

I första hand bör räknas av obetalda skatter för det fordon som återbetalningen gäller och i den ordning de skulle ha betalats. Därefter bör räknas av obetalda skatter för andra fordon som den återbetalningsberättigade äger eller har ägt.

Skattetillägg, som belöper på viss skatt, och avgifter enligt bilregisterkungörelsen vilka påförts samtidigt med viss skatt, bör räknas av omedelbart efter den skatten. Därefter räknas av eventuell dröjsmålsavgift som belöper på skatten eller avgiften.

Bestämmelserna om avräkning bör gälla också om den skatt som skall återbetalas avser kommande skatteår eller skatteperiod.

Fordonsskatt som har betalats in till kronofogdemyndigheten, redovisas till Vägverket först när den har betalats till fullo. Uppgift om delbetalningar till kronofogdemyndigheten finns alltså inte införda i bilregistret. Detta innebär att hänsyn inte kan tas till sådana delbetalningar vid automatisk avräkning av obetald skatt. Detsamma gäller om uppgift om betalning inte har förts in i bilregistret när avräkningen görs. I fråga om beslut om avräkning, se avsnitt 6.3.

### 6.2 Underrättelse om avräkning

Den återbetalningsberättigade underrättas om avräkningen.

#### *Rekommendationer*

Underrättelsen bör innehålla specificerade uppgifter om återbetalningsbeloppet före avräkning och för varje fordon uppgifter om avräknat belopp samt debiteringsdatum. Vidare bör finnas uppgift om hur mycket som återbetalas eller hur stor skuld som kvarstår efter avräkningen. Underrättelsen bör också innehålla uppgift om när den sänds ut och om möjligheten att

begära att beskattningsmyndigheten omprövar avräkningen. Underrättelsen sänds ut av Vägverket (blankett RSV 4995). När skatt eller avgift skall återbetalas enligt särskilt meddelat beslut av beskattningsmyndigheten, bör det framgå av beslutet att avräkning kan komma att göras från återbetalningsbeloppet, om annan fordonsskatt inte har betalats.

### **6.3 Beslut om avräkning**

Enligt 66 § andra stycket FSL skall bestämmelserna i 37, 38, 45 och 84 §§ FSL om omprövning, slutligt beslut, rättelse och överklagande tillämpas också i fråga om avräkning. Om en återbetalningsberättigad anser att en viss avräkning är felaktig, kan han alltså begära att avräkningen omprövas av beskattningsmyndigheten. Han har också möjlighet att överklaga beskattningsmyndighetens slutliga beslut om avräkning.

Har avräkning gjorts och det senare visar sig att skatten varit betald och därför inte borde ha räknats av, kan beskattningsmyndigheten med stöd av 37 § FSL ompröva avräkningen. Om det felaktigt avräknade beloppet skall återbetalas, prövas på nytt om någon obetald skatt skall räknas av före återbetalningen.

## **7 Rutiner för återbetalning och avräkning när fordonsskatt har överlämnats för indrivning**

Vid återbetalning och avräkning när fordonsskatt har överlämnats för indrivning, tillämpas följande rutiner.

Fordonsskatt som har överlämnats för indrivning skall betalas in till kronofogdemyndigheten. Det förekommer dock att den ändå betalas till Vägverket. Överskjutande skatt kan uppkomma genom att skatten betalas både till kronofogdemyndigheten och Vägverket eller att både den skattskyldige och någon annan betalar in den.

Om skatten har betalats till Vägverket i stället för till kronofogdemyndigheten eller om skatten har avräknats från överskjutande fordonsskatt eller satts ned, meddelar Vägverket detta till kronofogdemyndigheten. Om fordonsskatt i ett sådant fall dessutom har betalats till kronofogdemyndigheten, kontrollerar kronofogdemyndigheten hos Vägverket vem som är återbetalningsberättigad. Har denne några andra skatteskulder kan kronofogdemyndigheten utmäta det överskjutande beloppet för att täcka dessa skulder. Kronofogdemyndigheten sänder då ett utmättningsprotokoll till Vägverket, som genom bilregistersystemet betalar ut det aktuella beloppet till kronofogdemyndigheten.

Dessa rekommendationer m.m. tillämpas fr.o.m. den 1 januari 1996 och ersätter RSV:s rekommendationer m.m. (RSV Sv 1994:2) om återbetalning och avräkning av fordonsskatt.



## Riksskatteverkets författningssamling

ISSN 0347-3023



### Riksskatteverkets föreskrifter om indelning i avgasklasser vid beräkning av vägavgift<sup>1</sup>

beslutade den 12 maj 2003

**RSFS  
2003:18  
Fordonsskatt**

Utkom från trycket  
den 16 maj 2003

Riksskatteverket föreskriver med stöd av 12 § första stycket lagen (1997:1137) om vägavgift för vissa tunga fordon och 36 § första stycket fordonsskattelagen (1988:327) samt 4 § tredje stycket fordonsskatteförordningen (1993:1028) följande.

**1 §** Dessa föreskrifter gäller fordon som blivit registrerade i vägtrafikregistret före den 1 januari 2001 och som saknar uppgift i vägtrafikregistret om vilka utsläppskrav ett fordons motor uppfyller.

**2 §** Med termen *ICKE EURO* åsyftas i dessa föreskrifter fordon som avses i 11 § första stycket första tabellen lagen (1997:1137) om vägavgift för vissa tunga fordon.

Med termen *EURO I* åsyftas i dessa föreskrifter fordon som avses i 11 § första stycket andra tabellen lagen (1997:1137) om vägavgift för vissa tunga fordon.

Med termen *EURO II* åsyftas i dessa föreskrifter fordon som avses i 11 § första stycket tredje tabellen lagen (1997:1137) om vägavgift för vissa tunga fordon.

Med textkod *T13J*, *T13K*, *T31N* och *T31O* avses i dessa föreskrifter de textkoder med samma beteckningar som anges i Vägverkets föreskrifter (VVFS 1993:2) om textkoder.

Med uttrycket *första gången tagits i bruk* avses i dessa föreskrifter det datum som anges i fordonets textkod *T13J* eller *T13K* i vägtrafikregistret eller om fordonet saknar textkod det datum som ett fordon första gången tagits i bruk i Sverige.

**3 §** Lastbilar av årsmodell 1992 eller tidigare skall klassificeras som sådana fordon som avses i 11 § första stycket första tabellen lagen (1997:1137) om vägavgift för vissa tunga fordon (*ICKE EURO*).

Lastbilar med årsmodell 1993 eller senare som första gången tagits i bruk före den 1 oktober 1995 skall klassificeras som sådana fordon som avses i 11 § första stycket andra tabellen lagen (1997:1137) om vägavgift för vissa tunga fordon (*EURO I*).

Lastbilar av årsmodell 1993 eller senare som första gången tagits i bruk den 1 oktober 1995 eller senare samt de fordon som har textkoden *T31N* (miljöklass 1) eller *T31O* (miljöklass 2) i vägtrafikregistret och som har tagits i bruk fram till och med den 30 september 1995 skall klassificeras som sådana fordon som avses i 11 § första

330 *Skatteverkets föreskrifter och rekommendationer m.m.*

stycket tredje tabellen lagen (1997:1137) om vägavgift för vissa tunga fordon (*EURO II*).

**4 §** Om ett fordons motor uppfyller strängare utsläppskrav än vad som framgår av vägtrafikregistret efter en klassificering enligt 3 § får AB Svensk Bilprovning, sedan fordonet lämnats in dit, fastställa en ny klassificering utifrån fordonets tillverkarintyg.

Dessa föreskrifter träder i kraft den 1 juni 2003.

<sup>1</sup> För ytterligare information, se Riksskatteverkets meddelanden RSV M 2003:4

## Riksskatteverkets meddelanden

ISSN 1650-3570



### Riksskatteverkets information om indelning i avgasklasser vid beräkning av vägavgift

RSV M  
2003:4

#### Inledning

Riksskatteverket (RSV) har meddelat föreskrifter, RSFS 2003:18, beträffande indelning i avgasklasser vid beräkning av vägavgift enligt lagen (1997:1137) om vägavgift för vissa tunga fordon. I detta meddelande finns information om bakgrunden till föreskrifterna och kommentarer till dessa.

#### Vägavgiftspliktiga fordon

Enligt 11 § första stycket lagen (1997:1137) om vägavgift för vissa tunga fordon tas vägavgift ut med olika belopp beroende på antal axlar och vilka krav på utsläpp av föroreningar som ett fordonets motor uppfyller.

För att rätt vägavgift skall debiteras krävs att uppgift finns i vägtrafikregistret om vilka utsläppskrav ett fordonets motor uppfyller. För det fall det inte är möjligt att identifiera detta hos ett fordon är det möjligt att utgå från ett fordonets årsmodell samt datum för första ibruktagande. Dessa uppgifter framgår av vägtrafikregistret.

Fordon registrerade i vägtrafikregistret fram till och med den 31 december 2000 saknar uppgift i vägtrafikregistret om de utsläppskrav fordonets motor uppfyller. För dessa fordon har RSV tagit fram föreskrifter om indelning i avgasklasser.

Enligt föreskrifterna skall lastbilar av årsmodell 1992 eller tidigare klassificeras som fordon enligt 11 § första stycket första tabellen lagen (1997:1137) om vägavgift för vissa tunga fordon. Lastbilar med årsmodell 1993 eller senare som första gången tagits i bruk före den 1 oktober 1995 skall klassificeras enligt 11 § första andra tabellen stycket lagen (1997:1137) om vägavgift för vissa tunga fordon. Slutligen skall lastbilar av årsmodell 1993 eller senare som första gången tagits i bruk den 1 oktober 1995 eller senare samt de fordon som har textkoden T31N (miljöklass 1) eller T31O (miljöklass 2) i vägtrafikregistret och som har tagits i bruk fram till och med den 30 september 1995 klassificeras enligt 11 § första stycket tredje tabellen lagen (1997:1137) om vägavgift för vissa tunga fordon.

Av prop. 2000/01:31 s. 66 framgår att fordonets ägare skall ges en möjlighet att med dokument kunna styrka att fordonets motor uppfyller strängare utsläppskrav än vad som framgår av årsmodell och datum för när fordonet första gången tagits i bruk. I dessa fall föreskriver Riksskatteverket att AB Svensk Bilprovning får, sedan fordonet lämnats in dit, fastställa en ny klassificering utifrån fordonets tillverkarintyget.

## Skatteverkets allmänna råd

ISSN 1652-1439



---

### Skatteverkets allmänna råd om vägavgiftsplikt enligt lagen (1997:1137) om vägavgift för vissa tunga fordon<sup>1</sup>

**SKV A**  
**2005:23**  
**Fordonsskatt**

Utkom från trycket  
den 30 september  
2005

Skatteverket lämnar med stöd av 2 § förordningen (2003:1106) med instruktion för Skatteverket följande allmänna råd om vägavgiftsplikt enligt lagen (1997:1137) om vägavgift för vissa tunga fordon.

Enligt 5 § andra stycket lagen (1997:1137) om vägavgift för vissa tunga fordon gäller avgiftsplikt för motorfordon eller ledad motorfordonskombination med en totalvikt på minst 12 000 kilogram om fordonet är avsett uteslutande för godstransport på väg. För svenskt fordon med draganordning grundas, enligt tredje stycket nämnda lagrum, avgiftsplikten på den högsta tillåtna totalvikt som fordonskombinationen kan ha.

#### **Allmänna råd:**

En lastbil med en uppgift i vägtrafikregistret om maximal lastkapacitet av högst 2 000 kilogram eller lastbil med bostadsinredning, butiksinredning, kontorsinredning, sjukvårdsinredning, verkstadsinredning, arbetsplattform, bärgningsfordon, stege, husvagn, tältvagn eller chassi bör inte anses utgöra ett fordon uteslutande för godstransport på väg.

Inte heller bör en lastbil med skåp för övrigt ändamål under förutsättning att lastbilen har en uppgift i vägtrafikregistret om maximal lastkapacitet av högst 4 000 kilogram anses utgöra ett fordon uteslutande för godstransport på väg.

Dessa allmänna råd tillämpas fr.o.m. den 1 oktober 2005 och ersätter RSV:s allmänna råd (RSV 2003:8) om vägavgiftsplikt enligt lagen (1997:1137) om vägavgift för vissa tunga fordon.

---

<sup>1</sup> För ytterligare information, se Skatteverkets meddelanden SKV M 2005:19

## Skatteverkets meddelanden

ISSN 1652-1447



---

### Skatteverkets information om vägavgiftsplikt enligt lagen (1997:1137) om väg- avgift för vissa tunga fordon

SKV M  
2005:19

#### Inledning

Skatteverket har meddelat allmänna råd, SKV 2005:23, beträffande vägavgiftsplikt enligt lagen (1997:1137) om vägavgift för vissa tunga fordon. I detta meddelande finns information om bakgrunden till de allmänna råden och kommentarer till dessa.

#### Vägavgiftspliktiga fordon

Enligt 5 § andra stycket lagen (1997:1137) om vägavgift för vissa tunga fordon skall avgiftsplikt gälla för motorfordon eller ledad motorfordonskombination med en totalvikt på minst 12 000 kilogram om fordonet är avsett uteslutande för godstransport på väg. Av tredje stycket framgår vidare att för svenskt fordon med draganordning grundas avgiftsplikten på den högsta tillåtna totalvikten som fordonskombinationen kan ha. I prop. 1997/98:12 s. 30 anges att med motorfordon eller ledade motorfordonskombinationer som är avsedda att uteslutande användas för godstransport avses lastbilar eller lastbilskombinationer som är inrättat för godstransport. Vidare framgår det att enligt uppgift från Vägverket finns det i dag motorfordon som är registrerade som lastbilar men som inte är inrättade för godsbefordran. För det fall ett fordon är registrerat som lastbil men inte är inrättat för att transportera gods på väg skall vägavgift inte tas ut.

Beträffande fordonskombinationer framkommer det av författningskommentarerna i prop. 1997/98:12 s. 45 att en lastbil med draganordning som väger 7 000 kilogram kan komma att omfattas av avgiftsplikten eftersom ett sådant dragfordon i regel kan dra en släpvagn på 5 000 kilogram och således kommer att få en totalvikt på minst 12 000 kilogram.

Skatteverket har i de allmänna råden, SKV 2005:23, gjort den bedömningen att lastbilar med en maximal lastkapacitet av högst 2 000 kilogram inte bör anses vara ett fordon uteslutande för godstransport på väg.

I vägtrafikregistret registreras lastbilar med karosserikoder. Skatteverket har även gjort den bedömningen i de allmänna råden att inte heller lastbilar med bostadsinredning, butiksinredning, kontorsinredning, sjukvårdsinredning, verkstadsinredning, arbetsplattform, bärgningsfordon, stege, husvagn, tältvagn eller chassi bör anses utgöra ett fordon uteslutande för godstransport på väg. Detta medför att följande lastbilar med karosserikoder omfattas och således bör undantas från vägavgiftsplikt:

334 *Skatteverkets föreskrifter och rekommendationer m.m.*

lastbilar med karosserikod 22	skåp - bostadsinredning
lastbilar med karosserikod 23	skåp - butiksinredning
lastbilar med karosserikod 24	skåp - kontorsinredning
lastbilar med karosserikod 25	skåp - sjukvårdsinredning
lastbilar med karosserikod 26	skåp - verkstadsinredning
lastbilar med karosserikod 74	arbetsplattform
lastbilar med karosserikod 76	bärgningsfordon
lastbilar med karosserikod 78	stege
lastbilar med karosserikod 81	husvagn
lastbilar med karosserikod 82	tältvagn
lastbilar med karosserikod 91	bärgningsfordon
lastbilar med karosserikod 97	chassi

Slutligen bör enligt de allmänna råden inte heller lastbilar med karosserikod 29, under förutsättning att den maximala lastkapaciteten är satt till högst 4 000 kilogram, anses vara ett fordon uteslutande för godstransport på väg. Inom denna grupp ryms fordon som i huvudsak består av en bostadsdel samt någon form av lastutrymme.

## Sakregister

Allmänna förvaltningsdomstolars behörighet m.m., förordning om ..	260
Avgasklasser, RSV:s föreskrifter om indelning i ..	329
Avgasklasser, RSV:s information om indelning i ..	331
Avgasreningsförordning ..	244
Avgasreningslag ..	236
Avgifter vid kronofogdemyndigheterna, förordning om ..	287
Avräkning av fordonsskatt, RSV:s rekommendationer ..	322
Beräkning av lagstadgad tid, lag om ..	248
Dröjsmålsavgift, lag om ..	67
Dröjsmålsavgift, RSV:s rekommendationer om ..	314
Fordonsförordning ..	202
Fordonslag ..	190
Förvaltningslag ..	249
Förvaltningsprocesslag ..	261
Immunitet och privilegier i vissa fall, lag om ..	295
Indrivning av statliga fordringar, lag om ..	275
Indrivningsförordning ..	281
Motorredskap, Skatteverkets information om ..	305
Skatteförfarandelagen, utdrag ur ..	81
Särskilda bestämmelser om fordonsskatt, lag med ..	38
Tillhandahållande av domar och beslut, m.m., förordning om ..	257
Trafikförordning, utdrag ur ..	180
Traktorer, Skatteverkets allmänna råd om ..	301
Traktorer, Skatteverkets information om ..	305
Transportstyrelsens föreskrifter om avgifter, utdrag ..	161
Transportstyrelsens föreskrifter om skattebefrielse för miljöbilar ..	163
Trängselskatt, förordning om ..	79
Trängselskatt, lag om ..	69
Tunga terrängvagnar, Skatteverkets allmänna råd om ..	301
Tunga terrängvagnar, Skatteverkets information om ..	305
Vägavgift, förordning om ..	57
Vägavgift, lag om ..	47
Vägavgiftsplikt, Skatteverkets allmänna råd om ..	332
Vägavgiftsplikt, Skatteverkets information om ..	333
Vägtrafikdefinitioner, förordning om ..	174
Vägtrafikdefinitioner, lag om ..	165
Vägtrafikregister, förordning om ..	114
Vägtrafikregister, lag om ..	103
Vägtrafikskatteförordning ..	43
Vägtrafikskattelag ..	9
Återbetalning av fordonsskatt, RSV:s rekommendationer om ..	322